ADO DEN HAAG POST

ADO DEN HAAG POST MAGAZINE APRIL **2026**



DROOMSEIZOEN MET DRIE TITELS

INTERVIEW
EVAN ROTTIER

ALLE KAMPIOENEN
DOOR DE EEUWEN HEEN

NIEUWE PAREL
IN ZUIDERPARK

KAMPIOEN!



Aan het begin van het seizoen leek dit voor ons een toverwoord. Geen volwaardige selectie en staf. En plots stond daar tovenaar Robin Peter. Met een complete staf voor de groep! Wat een geweldige prestatie heeft deze groep neergezet: periodetitels, promotie en een kampioenschap! Buiten dit alles hebben heel veel mensen rondom een hoop werk moeten en willen leveren. Ook dit heeft aan het uiteindelijke resultaat bijgedragen!

Een heerlijk, fijn gevoel, dat deze test op druk, ambitie, zorgvuldigheid en geduld grotendeels is geslaagd. Druk op onze vrijwilligers, medewerkers en supporters. Natuurlijk is er altijd wat te verbeteren en kunnen en moeten volgende stappen worden gezet! Als stabiele Eredivisionist door het voetballandschap gaan zou onze club sieren, waardoor we allen vol trots kunnen laten zien, dat Den Haag als voetbalstad weer op de kaart staat!

Elkaar feliciteren met een kampioenschap is bijzonder en komt maar weinig voor. Dus, laten we dit vooral doen en er vol van genieten!

Guess, who is back? Eredivisie, we komen eraan!

Feestelijke en trotse groet met dank aan allen.
Gefeliciteerd allemaal, met dit kampioenschap!

Wim van Laar,
uw voorzitter.

Colofon

ADO Den Haag Post is een uitgave van HFC ADO Den Haag
April 2026

Adres:
Haags Kwartier 55
2491 BM Den Haag

Redactie:
Jan-Hermen de Bruijn
Glenn Duijzer
Roeland Gelink
Marc Klaui
Frans Leermakers
Herman Lubsen

Grafische vormgeving:
Studie Blanco Haug

Foto's en illustraties:
ADO Den Haag/
Angelo Blankespoor
Marc Klaui
André van Kleef
Frans Leermakers
Eric de Wit

Uit de archieven van:
Jan-Hermen de Bruijn
Frans Leermakers
Evan Rottier

EVAN ROTTIER:

OPGELEID, UITGELEEND, WEGGESTUURD, TERUGGEKOCHT EN NU? VOLOP TOT ONTPLOOIING, SCOREND EN VOOROP



EVAN ROTTIER OOGST VOOR WAT HIJ VOOR EEN BELANGRIJK DEEL ZAAIDE OP DE AFTRAP. ALS ONTLOKEN PROF IN DE FEESTMAAND VAN PROMOTIE EN KAMPIOENSCHAP BEHOREND TOT ÉÉN VAN DE **MEEST VOOR HET VOETLICHT** VERSCHIJNENDE KRACHTEN VAN ADO DEN HAAG. VAN HET ENE INTERVIEW NAAR HET ANDERE, VAN TV-CAMERA'S NAAR FAN-MOBIELTJES VOOR SELFIES, **DANSEND OP PODIA** EN OP DE SCHOUDERS TE MIDDEN VAN EEN UITGELATEN DEINENDE MASSA. **ONVERGETELIJK SUCCES EN FEESTGEDRUIS** MAAKTEN VAN HEM VOOR EVEN EEN **GEVIERDE VEDETTE.** ZONDER DAARBIJ DIENOVEREENKOMSTIGE NEIGINGEN TE VERTONEN, MAAR DE JUIST HEM KENMERKENDE **SOCIALE BEWOGENHEID** EN GEVOELENS BEHOUDEND. SCOREND EN VOOROP IN DE STRIJD EN POLONAISE.

Het kostte nogal wat geworstel met tijd om ruimte voor een interview te creëren. Onvoorstelbaar eigenlijk dat tijdsbeslag hem onbereikbaar leek te maken, waar jaren van ongedwongen contact met hem als speler als routine gold. Evan Rottier realiseerde zich dit terdege en net als op het veld demonstreerde hij de kunst van probleemoplossend vermogen meester te zijn.



Evan Rottier, baas over de bal tijdens de uitwedstrijd tegen FC Dordrecht.

'Zet je vragen op de app.' Een dag later blijkt hij de tijd te hebben genomen voor meer dan uitgebreide antwoorden. Met zijn magnifieke reactie toonde hij aan dat onverschilligheid hem vreemd blijkt nu hij interessant is voor massa en media. Meer dan ooit beseft de 24-jarige aanjager van ADO Den Haag waar hij vandaan komt en wat hij heeft moeten offeren om te komen waar hij qua status zich nu bevindt.
Als ukkepuk begon de geboren Vlaardinger bij MSV'71, de club van zijn familie uit Maassluis. 'Mijn vader, mijn zus en mijn opa voetbalden er. Dus ik ook! Ben later naar Excelsior Maassluis gegaan, omdat daar op hoger niveau werd gespeeld. En vandaar vertrok ik naar ADO



Als ukkepuk bij MSV'71 (met een veel te grote broek).

Den Haag, omdat ik er kon werken aan mijn droom om profvoetballer te worden'.
Op De Aftrap kwam Evan Rottier onder de hoede van achtereenvolgens Aart Jan Boksel, Rick Hoogendorp, Mark Schuur, Martijn Reuser, Rob Penders en Virgilio Teixeira. 'En inderdaad, elk jaar kwam ik een stapje verder en ging het steeds beter. Vooral in de hoogste jeugd viel hij op door zijn speelstijl van dribbelen, gevaarlijk zijn in de '16' en met een zekere regelmaat van het maken

van doelpunten. ‘Ik denk, dat ik die speelstijl altijd wel heb gehad, maar dat ik daar later het fysieke gedeelte erbij heb weten te ontwikkelen. En ja, dat Jong ADO Den Haag in de Derde Divisie met Virgilio Teixeira als trainer en spelers als Lance Duijvestijn, Jamal Amofa, Cain Seedorf, Youri Schoonderwaldt, Sem Steijn als teamgenoten was het heerlijk voetballen. Ik zat toen nog wel vaak op de bank, want ik kwam er geleidelijk vanuit Onder 18 (toen dat nog bestond, red.) bij. Maar, ik pikte wel mijn minuutjes en wedstrijdjes mee. Het elftal waarmee we in de derde divisie zaten was een leuke ploeg en ook kwalitatief erg goed. Na een jaar met ‘Jong’ mocht ik die zomer daarna aansluiten bij het eerste in de voorbereiding. Dat was erg gaaf’.Een vaste plek in de basis zat



Bij Onder 19 wervelend langs de lijn tegen FC Twente/Heracles.

er destijds nog niet in. Een verhuurperiode bij TOP Oss volgde, maar sportief gezien (één officiële wedstrijd, geen treffers, red.) werd het niet wat voor ogen stond. Desalniettemin wenst Evan Rottier uitsluitend de positieve effecten van die tijd te benoemen: ‘Inderdaad, mijn verhuurperiode bij TOP Oss was qua minuten niet hoogstaand, maar ik heb mij daar wel mentaal ontwikkeld. En ik kon er ondanks de coronatijd toch voetballen in teamverband. Ja, ik reed elke dag van Maassluis naar Oss en terug.’

In de zomer van 2021 keerde hij terug bij ADO Den Haag, waar hij zijn debuut maakte in de hoofdmacht van trainer Ruud Brood. ‘Een mooie tijd. Het was het eerste jaar na degradatie uit de Eredivisie. In de Keuken-Kampioen Divisie zat ik er volledig bij. We wonnen de eerste periode en hadden een super leuke ploeg.
En ook in de nacompetitie, waarvoor wij ons plaatsten, liep het lang lekker. Alleen, die finale, thuis tegen Excelsior. Pfff…’
Vlak na die sof loste Dirk Kuijt interim trainer Giovanni Franken af. En was er ineens geen plaats meer voor Evan Rottier. Een ontwikkeling, die bij hem hard aankwam. Geen plaats meer voor hem bij ADO Den Haag, niet meer samen trainen en spelen met spelers, onder wie velen, die vrienden waren geworden. Juist die band zorgde ervoor, dat de ineens zonder club zittende Evan Rottier in de voorbereiding ADO Den Haag langs de lijn bleef volgen. Met name Onder 21, waar leeftijdgenoten speelden, met wie hij een band had. En zoals bij de oefenwedstrijd SK Beveren-ADO Den Haag, waarvoor hij toch helemaal naar Tiel reisde. Wat beteuterd bekeek hij de wedstrijd. Hij had erbij willen zijn, vond ook erbij had moeten zijn. Echter, het was niet anders. Rottier toelichtend: ‘Die zomer liep ik uit mijn contract. Ik had een tijdje geen club, maar mocht direct in de eerste week van de voorbereiding bij FC Eindhoven aansluiten en heb daar uiteindelijk een plek in de selectie en uiteindelijk in het eerste elftal weten af te dwingen. Dat ik die zomer bij FC Eindhoven de voorbereidingen mocht meedraaien kwam door trainer Rob Penders, onder wie ik speelde in de Onder 18 van ADO.’

Daar, in de Lichtstad viel hij met de neus in de boter. Onder Penders draaide FC Eindhoven goed, deed bovenin mee. Evan Rottier deed regelmatig een flinke duit in het zakje in de vorm van doelpunten en ontwikkelde zich tot een gevaarlijke aanvaller. Hij was basisspeler en scoorde volop. De ploeg plaatste zich voor de nacompetitie, waarin hij ADO Den Haag tegenkwam. ‘Mijn periode in Eindhoven was erg leuk en sportief gezien de juiste stap omdat ik veel speelminuten kreeg. In het eerste jaar dus onder Rob Penders als trainer, het tweede jaar onder Willem Weijs en mijn laatste half jaar onder Maurice Verberne. Ja, net zoals in mijn periode bij TOP Oss reed ik ook naar Eindhoven op en neer. Alleen na de wedstrijd op vrijdag en af en toe op woensdag bleef ik er slapen. ’Hoe heb je die ritten van Maassluis naar Oss en later naar Eindhoven ervaren? ‘Het was vaak wel ontspannen, los van de vele files. Op de heenweg vaak muziek aan of een podcast. En terug vaak bellen met vrienden.’

Tijdens de winterse transfer window van 2025 kwam plotseling de terugkeer naar ADO Den Haag. Overigens, niet eerder dan dat hij met FC Eindhoven in het toen nog B!ingoal Stadion geheten Haagse arena al in de derde minuut scoorde tegen ADO Den Haag, dat juist een feestwedstrijd speelde vanwege het 120-jarig bestaan. De geel-groenen wonnen overigens in de slotseconden



Toeziend als speler van FC Eindhoven hoe Henk Veerman namens ADO Den Haag scoort.

met 2-1. Pal na dat zinderende duel kwam het nieuws, dat Evan Rottier zou terugkeren naar ADO Den Haag.
'Ik heb altijd een zwak gehouden voor deze club. Toen ik terug kon keren was ik daar direct mega-enthousiast over. Veel van mijn vrienden zaten er nog steeds en ik heb er altijd in geloofd, dat ADO terug zou gaan naar de Eredivisie'.
'Inderdaad, mooi dat mijn rentreewedstrijd bij ADO 1 op 14 februari 2025 thuis was tegen Jong Ajax. Toevallig ook de tegenstander, toen ik mijn officiële debuut maakte in augustus 2021. Ik denk, dat ik een stuk volwassener ben gaan spelen en dat mijn speelstijl ook wel een beetje is veranderd. De ervaring, die ik ook buiten ADO heb opgedaan, was goed voor mij. En dat ik op 17 maart in de promotiewedstrijd thuis tegen Jong FC Utrecht de enige goal mocht maken? Dat was natuurlijk een uniek en bijzonder moment. Dat ga ik nooit meer vergeten! En inderdaad, daarna een mooi feest en veel interviews gehad.' Rottier noemt trainer Robin Peter een rustige man. 'Daarbij heeft hij een goede visie op voetbal. Hij kan deze goed overbrengen op ons als spelers, waardoor we het de speelwijze ook goed kunnen uitvoeren. Inderdaad, wij spelen erg aanvallend, zetten hoog druk. En dit ligt onze ploeg wel. Ik hoop, dat wij ook in de Eredivisie een mooi seizoen kunnen draaien en dat ik daarbij weer een rol van betekenis kan spelen. Als het aan mij en denk wel de hele ploeg ligt, gaan wij daar knallen! Nee, ik denk op dit moment nog niet heel veel aan de periode na mijn voetballoopbaan. Gewoon, omdat ik eerst goed geniet en wil genieten zolang ik voetbal. Ik denk ook in de Eredivisie van waarde kan zijn voor onze ploeg met goals, assists en heel hard werken.'

Frans Leermakers

ANDEREN OVER **EVAN ROTTIER**



Maurice Verberne (oud-speler ADO Den Haag en trainer van Evan Rottier bij FC Eindhoven)

‘Ik betreur, dat Evan terugging naar ADO Den Haag, maar ik begreep het wel. Je weet, als een speler bij een club als FC Eindhoven zich manifesteert zoals hij dat heeft gedaan, dat er vroeg of laat een club komt die hem wil aantrekken. Ja, en als ADO dat is? ADO is zijn club! Dan mag je hem de kans niet ontnemen. Financieel was het een opsteker voor FC Eindhoven. De deal was goed voor hem, goed voor de club en de uitstraling’.



Gerard van Ruitenburg (trainer van Evan Rottier bij ADO Den Haag onder 21)

‘Een fijne jongen om mee te werken. Hij had ook zijn eigen ideeën, niet alleen voor zichzelf maar ook voor het team. Hele leuke discussies hierover gevoerd met hem. Over bijvoorbeeld, dat hij wat rustiger moest worden aan de bal, zijn krachten meer moest doseren. En je ziet: hij is een veel effectievere speler geworden, individueel en als teamspeler.’



Dansco van den Burg (teammanager Jong ADO Den Haag, dat in het seizoen 2019-2020 in de Derde Divisie speelde)

‘Hij was nog speler van Onder 18, toen hij bij Jong ADO werd betrokken. Ik leerde hem kennen als zeer gedreven en gedisciplineerd. Wilde altijd trainen en in de omgang was hij een heel sociale jongen. Hij had oog voor zijn omgeving, voor hem hoorde iedereen erbij. Een echte teamspeler. En terugkomend op dat trainen: hij wilde iedere dag, zelfs als hij vrij was. Ik assisteer nu bij het eerste Rob Ravestein, de materiaalbeheerder, en maak Evan weer mee. Hij zorgt voor sfeer, is met de geroutineerde jongens als Jari (Vlak, red.) en Daryl (van Mieghem, red.) een echte aanjager.’



Mark Wotte (technisch directeur ADO Den Haag)

‘Evan is een voorbeeldige prof, in en buiten het veld. Hij rookt niet, drinkt niet, toont elke dag honderd procent inzet. In het veld zorgt hij voor de verbinding tussen het middenveld en de aanval. En heeft zich gemanifesteerd als een van de meest constante spelers van ADO Den Haag dit seizoen’.



Virgilio Teixeira (trainer bij Jong ADO Den Haag in de Derde divisie)

‘Een geweldige jongen, met het hart op de juiste plek. Geweldig ook, dat hij is teruggekomen bij ADO en zich heeft gemanifesteerd als een onderdeel van belang. En hartstikke leuk, dat hij zijn plek in het team heeft veroverd, daarbij van waarde is door zijn doelpunten en zijn inzet. Ja, jammer dat hij destijds uit zijn contract liep en dat dit niet werd voortgezet. Gold ook voor andere waardevolle spelers van Jong ADO Den Haag, dat in de Derde divisie speelde. Zoals Lance Duijvestijn, Benjamin Reemst en Lorenzo van Kleef. Mooi, dat het Evan is gelukt bij ADO terug te komen en hoe! Komt toch eigenlijk neer op het mentale aspect. Mooi, dat hij dat op eigen kracht ontwikkelde. Of hij het gaat redden in de Eredivisie ligt aan een heleboel factoren, hoe alles zich gaat ontwikkelen. In mijn ogen kan hij het niveau wel aan, dat hij zich daaraan optrekt. Zie Lex Immers destijds. Hij kwam van Vredenburch naar ADO Den Haag, paste zich bij FC Den Haag aan, toonde inzet en bezat een enorme drijfveer, de wil om te slagen. Zo zou het met Evan ook kunnen gebeuren. Krijgt hij de kans dan denk ik dat Evan het ook zal lukken in de Eredivisie. Ik zie bij hem nog op basis van zijn kwaliteiten rek in de mogelijkheden.’

LOOPBAAN IN FEITEN EN CIJFERS

Opgegroeid in Maassluis, geboren in Vlaardingen op 11 februari 2002

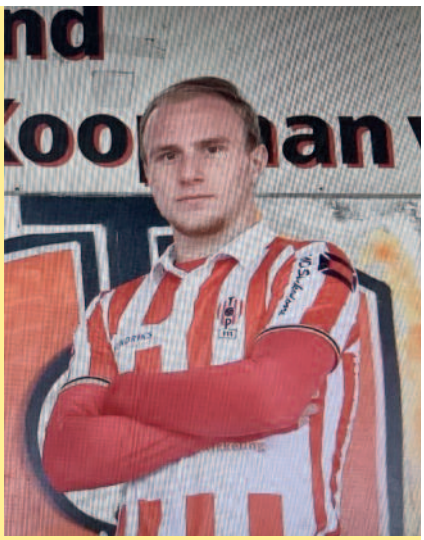

In het shirt van TOP Oss.

In jeugd gespeeld voor:

Tot 2012: MSV'71
2012-2015 Excelsior Maassluis
2015-2021 ADO Den Haag
- Onder 17
- Onder 19
- Jong ADO Den Haag (in Derde Divisie)

In profvoetbal

2020-2021	TOP Oss (uitgeleend) (onder trainer Klaas Wels)
2021-2022:	ADO Den Haag (onder trainers Ruud Brood, later Giovanni Franken)
2022-2025:	FC Eindhoven (onder trainers Rob Penders, Willem Weijs, Maurice Verberne)
2025-heden:	ADO Den Haag (onder trainers Darije Kalezic, Robin Peter)

WEDSTRIJDEN VOOR ADO DEN HAAG

Seizoen 2021-2022

8 augustus 2021:	ADO Den Haag-Jong Ajax 2-0
13 augustus 2021:	FC Volendam-ADO Den Haag 1-3
20 augustus 2021:	ADO Den Haag-FC Emmen 1-2
10 september 2021:	TOP Oss-ADO Den Haag 3-3
1 oktober 2021:	MVV Maastricht-ADO Den Haag 2-6 (periodetitel!)
26 oktober 2021:	Sparta Nijkerk-ADO Den Haag 0-2 (1 doelpunt, beker)
14 november 2021:	ADO Den Haag – VVV-Venlo 2-0
6 december 2021:	Jong FC Utrecht-ADO Den Haag 1-4
18 januari 2022:	RKC Waalwijk-ADO Den Haag 4-2 (beker)
6 februari 2022:	FC Den Bosch-ADO Den Haag 0-1

2024-2025

14 februari 2025:	ADO Den Haag-Jong Ajax 1-0
23 februari 2025:	MVV Maastricht-ADO Den Haag 1-4
2 maart 2025:	ADO Den Haag-FC Den Bosch 2-1
7 maart 2025:	FC Emmen-ADO Den Haag 0-1 (1 doelpunt, periodetitel)*
11 maart 2025:	ADO Den Haag-Jong AZ 0-3
14 maart 2025:	Vitesse-ADO Den Haag 0-1
30 maart 2025:	ADO Den Haag-FC Dordrecht (1 doelpunt)
7 april 2025:	Jong FC Utrecht-ADO Den Haag 1-1
11 april 2025:	Telstar-ADO Den Haag 1-1
20 april 2025:	ADO Den Haag-Jong PSV 3-2
24 april 2025:	Roda JC-ADO Den Haag 1-1
2 mei 2025:	ADO Den Haag-SC Cambuur 3-4
9 mei 2025:	VVV-Venlo – ADO Den Haag 2-7 (1 doelpunt)
13 mei 2025:	Telstar-ADO Den Haag 2-0 (nacompetitie)
17 mei 2025:	ADO Den Haag-Telstar 0-1 (nacompetitie)

2025-2026

10 augustus 2025:	ADO Den Haag-Willem II 5-1
19 augustus 2025:	Jong FC Utrecht-ADO Den Haag 2-2
12 september 2025:	FC Eindhoven-ADO Den Haag 0-1 (1 doelpunt)
15 september 2025:	Jong Ajax-ADO Den Haag 1-3 (1 doelpunt)
19 september 2025:	ADO Den Haag-Almere City FC 2-1 (1 doelpunt)
26 september 2025:	RKC Waalwijk-ADO Den Haag 1-3
29 september 2025:	ADO Den Haag-TOP Oss 5-1
3 oktober 2025: Jong	AZ-ADO Den Haag 0-4 (1 doelpunt, periodetitel)
17 oktober 2025:	ADO Den Haag-FC Dordrecht 3-0
20 oktober 2025:	Jong PSV-ADO Den Haag 0-3
25 oktober 2025:	ADO Den Haag-FC Den Bosch 2-1
28 oktober 2025:	FC Den Bosch-ADO Den Haag 3-3 (FC DB w.n.s., beker)
2 november 2025:	MVV Maastricht-ADO Den Haag 3-4 (1 doelpunt)
7 november 2025:	ADO Den Haag-Roda JC 4-0 (1 doelpunt)
21 november 2025:	SC Cambuur-ADO Den Haag 2-0
25 november 2025:	ADO Den Haag-De Graafschap 3-2
28 november 2025:	VVV-Venlo – ADO Den Haag 0-3 (1 doelpunt)
5 december 2025:	ADO Den Haag-FC Emmen 2-1
12 december 2025:	TOP Oss-ADO Den Haag 3-4
19 december 2025:	ADO Den Haag-Jong PSV 1-2
16 januari 2026:	ADO Den Haag-SC Cambuur 1-2
23 januari 2026:	Vitesse-ADO Den Haag 2-1 (1 doelpunt)
26 januari 2026:	ADO Den Haag-Vitesse 0-0
30 januari 2026:	ADO Den Haag-Jong AZ 1-4
6 februari 2026:	Roda JC-ADO Den Haag 0-3
13 februari 2026:	ADO Den Haag-MVV Maastricht 3-0
20 februari 2026:	Helmond Sport-ADO Den Haag 1-3
24 februari 2026:	Willem II-ADO Den Haag 0-1
27 februari 2026:	ADO Den Haag – VVV-Venlo 1-0
7 maart 2026:	Almere City FC-ADO Den Haag 1-0
13 maart 2026:	FC Emmen-ADO Den Haag 0-1
17 maart 2026:	ADO Den Haag-Jong FC Utrecht 1-0 (1 doelpunt, promotie!)
22 maart 2026:	De Graafschap-ADO Den Haag 1-2
3 april 2026:	ADO Den Haag-Jong Ajax 4-2
6 april 2026:	ADO Den Haag-FC Eindhoven 4-0
12 april 2026:	FC Dordrecht-ADO Den Haag 1-0 (aanvoerder na vervanging van Jari Vlak)
17 april 2026:	ADO Den Haag-RKC Waalwijk 5-1



Scorend voor ADO Den Haag onder 21 bij NEC.

MEDEDELINGEN



KAMPIOEN!

Onze felicitaties, de zoveelste in de onafzienbare rij, voor het eerste elftal van ADO Den Haag. Spelers en staf hebben een ongelooflijk prachtig seizoen op meer dan overtuigende wijze bekroond met promotie en titel. Een voetbaljaar, dat nooit zal worden vergeten! Proficiat, clubeigenaar Bolt, directie, spelers en staf en alle andere betrokkenen!!!



LEDENVERGADERING

De vereniging houdt op maandag 11 mei a.s. de voorjaarsversie van de algemene ledenvergadering. Deze vindt plaats in het WerkTalent.Stadion op de vierde etage in de ADO Den Haag Vastgoed Lounge. De inloop is vanaf 19.00 uur, de vergadering begint om 19.30 uur.



Het kan maar niet op. Vier nominaties voor de onderscheiding van beste trainer, keeper en speler van de KKD in seizoen 2025-2026. Robin Peter, Kilian Nikiema, Jari Vlak en Juho Kilo komen in aanmerking voor de Gouden Schild, de aan de prijs verbonden onderscheiding. De uitslag zult u lezen in de eerstvolgende ADO Den Haag Post, want bij het sluiten van de redactie was deze nog niet bekend. Maar, wij rekenen erop, dat ADO Den Haag ook hier niet met lege handen staat!



JAARBOEK

Eind mei verschijnt een boek in stoeptegelformaat over het prachtige seizoen 2025-2026 van ADO Den Haag. Met foto's van clubfotograaf Angelo Blankespoor en teksten van Martin van Zaanen. Zo'n seizoen als 2025/2026 maak je maar één keer in je leven mee. Het boek als tastbare herinnering aan het Gouden jaar van de Ooievaar is te bestellen bij Kick Uitgevers.



Eén van Aads goals in de halve finale voor de beker tegen FC Wageningen in 1975.

NOG STEEDS IN DE TOP

Hoewel Aad Mansveld in het voorjaar van 1982 stopte als betaald voetballer en sinds december 1991 helaas niet meer onder ons is, komt zijn naam nog altijd voor in de top van diverse lijsten. Nog steeds is hij nummer twee onder de meest scorende verdedigers van Nederland. Met 99 goals (77 in de Eredivisie, 16 in duels om de KNVB-beker en 6 in Europa-Cupwedstrijden) staat hij als tweede genoteerd op de Eeuwige ranglijst. Ronald Koeman is afgetekend eerste met het indrukwekkende aantal van 257 treffers! De top van die ranglijst zal voorlopig niet veranderen. De cijfers komen uit het bulletin van Golden Goals Media van cijferfreak Dick Holstein, nu ook voorzitter van atletiekvereniging en ADO's buurman in het Zuiderpark Sparta.





NAAR SPANJE MET **ORANJE**

Merel Augustinus (foto links) en Zara Piontek (foto rechts) maken deel uit van de nationale selectie voor meiden onder 16. Dit jonge Oranje nam de laatste dagen van april in Spanje deel aan een vierlandentoernooi. Tegenstanders waren de Verenigde Staten, Zweden en Spanje. De resultaten zullen worden vermeld in het volgende nummer van ADO Den Haag Post, want de redactie voor deze uitgave was al gesloten, toen de wedstrijden werden gespeeld. Gefeliciteerd, meiden!

OVERSTAP RICHTING **FC TWENTE**

De ADO Den Haag Vrouwen krijgen in het nieuwe seizoen een andere hoofdtrainer. Sandra van Tol maakt aan het einde van het lopende voetbaljaar de overstap naar FC Twente Vrouwen, waar zij aan de slag gaat als assistent-trainer. Van Tol begon in de zomer van 2024 ook bij ADO Den Haag als assistent-trainer en nam in de afgelopen twee seizoenen tweemaal de rol van eindverantwoordelijke op zich. In januari van dit jaar werd haar interim-functie omgezet in de vaste aanstelling als hoofdtrainer. Eerst gaat zij zich tot het uiterste inspannen om de ADO Den Haag Vrouwen in de Eredivisie te houden. Een belangrijke stap werd al gedaan door in Enschede te winnen bij FC Twente, haar aanstaande werkgever!



AFSCHEID (1)



Na twee seizoenen te hebben gefungeerd als technisch manager vrouwenvoetbal neemt Nangila van Eyck afscheid van de club. Dit besluit is genomen na een uitvoerige evaluatie. De oud-speelster van ADO Den Haag zal de lopende werkzaamheden nog afronden. Wat betreft gesprekken gericht op het komende seizoen neemt Annabel Toorenburg, ook secretaris van de vereniging HFC ADO Den Haag, de taken over.

AFSCHEID (2)



Ronald Samson neemt per 1 juni afscheid als assistent-trainer van ADO Den Haag onder 21. Hij fungeerde vele jaren in deze functie van diverse jeugdteams. En ook bij het eerste elftal aan het einde van het seizoen 2021-2022, toen Giovanni Franken daarvan interim-hoofdtrainer was. Dat wordt wennen hem na zo vele seizoenen niet meer op het veld en langs de lijn voor het geelgroen in actie te zien. Er verandert veel bij de opleiding, want eerder was al bekend dat trainer Henk de Zeeuw van Onder 21 ook afscheid neemt. Maar eerst willen zij de zware klus zien te klaren om dit team in Divisie A te houden.



BESTE VAN DE **VIERDE**

Juho Kilo werd uitgeroepen tot beste speler van de Keuken Kampioen Divisie in de vierde periode. Vlak voor de aftrap van de laatste thuiswedstrijd voor de competitie tegen RKC Waalwijk ontving de Finse middenvelder uit handen van technisch directeur Mark Wotte het bronzen schild, de bij de onderscheiding behorende trofee.



JAN LOBEL

Jan Lobel (foto), met zijn 91 jaar het oudste lid van de vereniging, verbleef enige tijd in het ziekenhuis voor een darmoperatie. Hij was overigens snel weer thuis en heeft zijn taak van gastheer en begeleider van de arbitrageteams bij thuiswedstrijden van het eerste elftal opgepakt. Hans Verbeek, bijna 90 jaar en na Jan het oudste lid, bracht ook enkele dagen door in het hospitaal. Inmiddels verblijft hij al weer enige weken thuis in Vlaardingen. Triest nieuws ontvingen wij over Guus Haak. Hij kreeg een harde klap door het overlijden van zijn vrouw. Inmiddels woont Guus, de enige Hagenaar die de Europa Cup I (met Feyenoord) won, in een zorgcentrum. **Heel veel sterkte, allen!**

Ik zou best nog wel een keertje net als vroeger
In Moerwijk willen wonen
Na het eten een partijtje voetbal in de tuin
De ouders langs de lijn

En in december met de hele buurt op jacht
Om kerstbomen te rausen
Op oudejaarsavond fikkie stoken
Vooral die autobanden rookten fijn

Ik zou best nog wel een keertje met die ouwe
Naar ADO willen kijken
In het zuiderpark te lange zij de warme worst
Supporters om je heen



DAGBOEK VAN EEN FEESTMAAND

MAANDAG 16 MAART 2026: ACTIVITEITEN IN HET ZUIDERPARK OP HET TRAININGSCOMPLEX VAN DE ADO-PROFS. FORSE TRUCKERS LEVEREN SLANKE BETONNEN PALEN AF. AHA, DE NIEUWBOUW GAAT BEGINNEN!



Dinsdag 17 maart 2026: de thuiswedstrijd t egen Jong FC Utrecht. Niet de ideale dag om een competitiewedstrijd te spelen. Doorgaans scheelt het toeschouwers, maar ditmaal stond de promotie van ADO Den Haag op het spel. Ja, dan komen ook de gloryhunters en zorgen dan voor een nagenoeg vol WerkTalent.Stadion. Voor de aftrap is elke tribuneklant voorzien van een lampie. Na optredens van artiesten zorgt een anonieme regisseur voor een indrukwekkende en kleurrijke lichtshow (voor hem zijn wij dus allemaal lampies?), die zelden in een Nederlands stadion is vertoond. In Duitsland had Schalke 04 er rond de kerstdagen jaren op een dergelijke wijze veel werk van gemaakt. En ja, bij festivals is deze flitsparade al jaren schering en inslag. Leuk om dit ook te doen in een voetbalstadion.
De ploeg van Robin Peter heeft het niet gemakkelijk tegen de beloften uit de Domstad. Maar toch, vlak na rust scoort Evan Rottier als enige en het feest barst los. Ondanks het dringende verzoek het veld niet te betreden na het laatste fluitsignaal van Shona Sukhrula toch een pitch invasion. Levert weliswaar leuke plaatjes op van spelers op de schouders. Maar dan geschiedt het wonder… Op verzoek van stadionomroeper Wietze Smid gaan de veldbestormers terug naar hun plek om de huldiging mogelijk te maken. En na de uitreiking van het kampioenschild door burgemeester Jan van Zanen en sportwethouder Hilbert Bredemeijer aan aanvoerder Jari Vlak volgt de ereronde. De duurzaamste aller tijden. Spelers, staf en aanhang willen er zo lang mogelijk van genieten…

Zondag 22 maart 2026: de ploeg ondervindt in Doetinchem tegen De Graafschap geen naweeën van een kater na het opwindende feestgedruis door de promotie. De Superboeren worden geklopt met 1-2.



23 maart tot 1 april 2026: na alle feestelijkheden en er vanwege de interlandbreak geen competitieverplichtingen zijn krijgt de groep een week vrijaf. Alleen spelers als Milan Hokke en Lorenzo Maasland, die terugkomen van een blessure, melden zich in het Zuiderpark voor trainingen, waar aan de conditie wordt gewerkt.

24 maart 2026: Illaijh de Ruijter ondertekent een nieuw verbeterd contract. De oude verbintenis zou aflopen in zomer 2027, de looptijd van de nieuwe expireert in zomer 2028.

Woensdag 1 april 2026: de huldiging van ADO Den Haag vindt niet plaats na een wedstrijd, maar pas op 29 april bij het WerkTalent.Stadion. Het is geen grap. Niet iedere aanhanger is daar gelukkig mee, omdat velen van hen overdag moeten werken. Het enige wat er opzit is een snipperdag nemen.



Vrijdag 3 april 2026: Jong Ajax, op bezoek in het WerkTalent.Stadion, neemt snel een voorsprong van 0-2. Zouden al die afwijkende omstandigheden sinds de promotie een feit is, toch een rol spelen? Nee, de ploeg trekt de zaken recht: nog voor rust 2-2 en vlak na rust de oude draad weer opgepakt (hoog drukken zetten, tegenstander zo min mogelijk balbezit gunnen en snel scoren. ADO Den Haag zit weer op het dit seizoen kenmerkende spoor en wint met 4-2.

Maandag 6 april 2026: FC Eindhoven thuis. In theorie de eerste echte mogelijkheid om kampioen te worden. In de vroege ochtend ontstaat veel commotie over het voornemen, dat ADO Den Haag in een speciaal, totaal ander en door Daryl van Mieghem ontworpen shirt zou gaan spelen. Voor velen kwam het bericht uit de hemel vallen. Verenigingsvoorzitter Wim van Laar onderbreekt zijn strandwandeling en belt onmiddellijk met



algemeen directeur Natascha van Grinsven-Adminraal en wijst haar namens de vereniging en cultuurbewaker op de statuten, waarin staat wat de kleuren (geelgroen) van het thuisshirt zijn. Ook via de sociaal mediakanalen veel afwijzende reacties. Uiteindelijk speelt ADO Den Haag gewoon in de vertrouwde outfit, hoewel het omstreden shirt in de fanshop wel gretig werd gekocht… Vlak voor de aftrap staat Evan Rottier tegenover zijn oude collega Sven Blummel te dollen. Daarna gaat ADO Den Haag serieus over tot de orde van de (tweede paas)dag. Het heeft geen kind aan de Brabanders, die met 4-0 klop krijgen. Het kampioenschap komt nu wel héél dichtbij, omdat SC Cambuur punten verspeelt. Even koestert iedereen in Den Haag de hoop, dat FC Dordrecht nog de winnende treffer maakt en ADO Den Haag kampioen. Het blijft in Leeuwarden steken op 1-1. Directeur betaald voetbal Mariëtte van Leeuwen kan de schaal inpakken en ermee naar huis terugrijden.

Woensdag 8 april 2026: staf en spelers hebben hun vrije dag, maar in het feestelijk uitgedoste Zuiderpark verzamelen zich tientallen clubsponsors, verenigingsle-



den en PensionADO's voor de officiële eerste bouwhandeling van de nieuwbouw op het trainingscomplex voor de profs van ADO Den Haag. Na de toespraken van algemeen directeur Natascha van Grinsven-Admiraal, sportwethouder Hilbert Bredemeijer, verenigingsvoorzitter Wim van Laar en sponsor en bouwer Giel Biersteker neemt good old Lex Schoenmaker plaats in de cabine van de hijskraan om de eerste officiële bouwhandeling – het slaan van de van de datum voorziene paal – in de grond te slaan. Tijdens deze bijeenkomst doet het gerucht de ronde, dat de burgemeester van Dordrecht de wedstrijd van komende zondag heeft verboden. Hij had kennelijk geen zin om een feestende Haagse horde in zijn stad te ontvangen, omdat het stadion aan de Krommedijk te kwetsbaar zou zijn. En de laatste aflevering van FC Dordrecht-ADO Den Haag was niet zonder incidenten verlopen. Wel dan draaien we de wedstrijd toch om zoals in 2003, dachten velen. Destijds werd VVV-ADO Den Haag in het Zuiderpark gespeeld. Een wedstrijd, waarin ADO Den Haag kampioen werd en toen ook terugkeerde in de Eredivisie. Na elf jaar. Ditmaal wordt de wedstrijd niet verplaatst naar het WerkTalent.Stadion. De wedstijd blijft bij de Krommedijk, het Dordtse verbod blijkt een gerucht te zijn. Weliswaar kunnen maar maximaal 200 Haagse aanhangers een kaartje kopen.



Donderdag 9 april 2026: binnen drie dagen bereikt de verkoop van seizoenkaarten het aantal van 8000! Een record sinds de club in het stadion in het Forepark speelt. Het oude record stond op 5500. Dat belooft volle Haagse bakkies in de Eredivisie!

Vrijdag 10 april 2026: selectie en staf komen bijeen in The Social Hub aan de Hoefkade, waarvan vereningingsbestuurder Dennis Lageweg directeur is en hen in alle gastvrijheid ontvangt. Gezamenlijk kijken zij op tv naar FC Den Bosch-SC Cambuur. Verspelen de Friezen punten, dan is ADO Den Haag kampioen en zal daar het feest losbarsten. Tijdens de wedstrijd is uitgelekt waar staf en selectie zich bevinden. Daarom verzamelen zich voor The Social Hub honderden aanhangers, die straks samen met trainers en spelers het kampioenschap willen vieren. Binnen verzamelen aanwezigen zich rond het tv-scherm en volgen de schermutselingen in Stadion De Vliert in Den Bosch. Een hartstochtelijk gejuich, als Jack de Vries de Bosschenaren aan de leiding brengt. ADO's kampioenschap is nabij. De gelijkmaker van SC Cambuur tempert de stemming enigszins, maar als de blessuretijd ingaat stijgen spanning en stemming naar het hoogtepunt. Het eindsignaal klinkt, al maakt de registratie van de beelden dat niet direct echt duidelijk. Maar als die zekerheid er is ontkurken aanvoerder Jari Vlak en td Mark Wotte de champagneflessen en spuiten de inhoud de zaal in.



Buiten is de stemming niet minder uitgelaten. Vuurwerk wordt ontstoken en als spelers en staf naar buiten gaan is het hek van de dam. Een explosie van emoties, spelers gaan weer op de schouders, inclusief trainer Robin Peter. Hij mag dan wel doorgaan als ijskonijn, nu de prijzen binnen zijn ontdooit ook hij! Het feest gaat lang door. Nog beweert de trainer, dat hij zijn spelers de volgende ochtend op de training verwacht voor de laatste voorbereidingen op de uitwedstrijd tegen FC Dordrecht. Alleen, de schaal wordt er niet uitgereikt. De burgemeester van Dordrecht ziet daarvoor te veel risico in voor escalatie van emoties. Teleurstelling bij spelers en aanhang, dat de vlag maar niet op het dak mag worden gezet.

Zaterdag 11 april 2026: de training gaat toch niet door. Spelers en staf zagen na het vieren van het kampioenschap pas in de vroege uurtjes hun bed. Vandaar, dat trainer Robin Peter toch maar afzag voor de aanvankelijk beslist voorgenomen oefensessie.



Zondag 12 april 2026: na een feest volgt meestal iets. De Haagse feestneuzen waren blijkbaar nog niet helemaal bijgekomen van de dolle vrijdag in de The Social Hub. FC Dordrecht en arbitrage vormden een erehaag en applaudisseren voor de kersverse kampioenen. FC Dordrecht won, daarna gewoon weer naar huis met de bus. Gewoon? Buitengewoon onthaal bij het stadion, duizenden aanhangers zorgden voor weer een spontaan feest. Het was zo druk, dat vaste buschauffeur Pawan de laatste kilometer voorzichtig manoeuvrerend met een slakkengang moest afleggen. En daarna zwaaien, hossen, zingen en weer meedeinen op de schouders van de feestende massa. Wat een thuiskomst, na een verlies nota bene….



Vrijdag 17 april 2026: ADO Den Haag klopt RKC Waalwijk en krijgt na afloop de kampioensschaal uitgereikt van good old Lex Schoenmaker. Groot feest, spelers en staf bedanken alle aanhangers voor hun steun met een meterslang spandoek. Wat een fijn goed en geolied verlopend feest. Iedereen genóót!



Maandag 20 april: fotosessie met kampioensschaal op De Aftrap. Selectie poseert met spelers en staf van de opleiding. ’s Avonds speelt FC Den Bosch gelijk tegen Jong AZ en heeft in de resterende wedstrijd tegen ADO Den Haag baat (!) bij een nederlaag. Dit voorkomt, dat concurrent Vitesse de nacompetitie haalt en daarvan profiteert FC Den Bosch… Sluit ADO Den Haag de competitie dan ook af met een zege? Het Dagboek van de Feestmaand eindigt hier, want de redactie sluit. Hoe dan ook, wat voor een Feestmaand!



ALLE KAMPIOENEN DOOR DE EEUWEN HEEN

HET KAMPIOENSCHAP VAN ADO DEN HAAG IN HET LOPENDE GLORIEUZE JAAR IS NIET HET ENIGE. WEL GEEFT HET GEWELDIGE SUCCES AANLEIDING ALLE KAMPIOENEN VAN DE STANDAARDTEAMS VAN DE CLUB DOOR DE EEUWEN HEEN WEER EENS OP EEN RIJ TE ZETTEN EN DE EER TOEBEDELEN DIE SPELERS EN STAF TOEKOMT.

ADO

1907-1908 Derde klasse Haagsche Voetbalbond

Algeheel kampioen Derde klasse na beslssingswedstrijd Delfia-ADO 2-3
Geen promotie
Spelers, die hun aandeel hadden in het succes:
Albert Teillers, Chis Hoogenhout, Henk ter Horst, Charles van Weezenberg, Anton de Rijp, Piet Franken, Dorus van Zee, Naud Post, Fred Baars, Piet Hein, Jan Coenraads.



1908-1909 Derde klasse HVB

Met dezelfde spelers als in 1907-1908

1909-1910 Eerste klasse A HVB

Geen algemeen kampioen na Best of Three tegen Beerensteijn (6-3, 2-8 en 1-5)
Spelers: Fred Baars, henk de Vries, Charles van Weezenberg, Frans Heijkamp, Piet Kortman, Marinus Rijnders, Jan Oosrschot, Han Nijhuis, Dorus van Zee, Piet Hein, Willem Kock, Leen Nijhuis. S. Rietveld, N. Metselaar, F. Ton, Piet Aarts, J.W. van den Brink, N. Bergsma, A. Bouter, Piet, Mosterd, Henk de Roo, Cees van Seeuven, Willem de Zwart, G. Mulder. H. Timmers, N. Schoemaker, D.G. Versluis.

1912-1913 Eerste klasse HVB

Om kampioenschap van Den Haag: ADO 1-ADO 2 4-2
Spelers: Han Nijhuis, J. van Kaldekerken, Henk Nieman, Piet Nuijens, Willem de Zwart, Meijer, Leen Nijhuis, Dorus van Zee, Piet van Roosendaal, Hans Hopman, Fred Miog, De Zeeuw.

1913-1914 Derde klasse C NVB

Geen promotie door laatste plaats in pd-competitie
Met dezelfde spelers als in 1912-1013



1918-1919 Derde klasse B NVB

Spelers: Han Nijhuis, R. Wassenaar, Theo van Es, Jan de Jong, J. van Leersum sr., Willem de Zwart, Henk Nieman, Joop Winterkamp, Piet Veele, Piet van Roosendaal, Leen van Leersum, Dorus van Zee, Henk de Vries, Kees van Leersum, J. van Hout, P. Stel, Leen Nijhuis, A. Chatelain, J. Leurs.

1919-1920 Tweede klasse C NVB

Spelers: J. van Brussel, Theo van Es, Jan de Jong,

Bernhard Philipsen, Willem de Zwart,
Koos van Leersum, Joop Winterkamp,
J. van Roosendaal, Piet van Roosendaal,
Jan Erkelens, Dorus van Zee, J. van Leersum.
Trainer: Fred Warburton

1923-1924 Tweede klasse A NVB

Tweede na pd-competitie, dus geen promotie
Spelers: Joop van der Valk, Han Nijhuis, Theo van Es,
Jan de Jong, J. van Boheemen, Joop Kloos,
Bernhard Philipsen, Mart van Hezik, W. van Beukering,
Gerard Tap, Antoon van Wely, Wim Tap, Jan van de
Graaf, Buitelaar, Frans van der Berg, J. van Leersum sr.
Thesing, Jan Erkelens, Henk Cools, J. Gobiert.

1924-1925 Tweede klasse B NVB

Na pd-wedstrijden tegen VOC (1-1 en 1-2 n.v.)
geen promotie
Spelers: Cees Quax, Theo van Es, Jan de Jong,
Frans van den Burg, J. van Boheemen, Joop Kloos,
Bernhard Philipsen, Leen van Leersum, Mart van Hezik,
Wim van Beukering, Wim Tap, Gerard Tap, Jan van de
Graaf, Piet van Roosendaal, Henk Cools, Piet Slegten-
horst, Al Vogel, Joop Winterkamp, Freek Kerkvliet.



1926-1927 Tweede klasse B Afdeling I (NVB)

Voor het naar het hoogste niveau van het Nederlandse
voetbal via promotie na pd-competitie met DHC en ASC
Spelers: Cees Quax, Joop van der Vlak, Batenburg,
Theo van Es, Frans van den Burg, Wim van Dam,
Nico Walther, Olivier van Soldt, Joop Kloos,
Bernhard Philipsen, Henk Breitner, K. van Leersum,
Leen van Voorthuizen, Henk van der Meer, Gerard Tap,
Wim Tap, Toon van Eemsbergen, Jan van Soldt,
Jan van de Graaf, Elkerbout, Joop Winterkamp,
Jan Dorlas, Al Vogel.
Trainer: Gus Smith



1940-1941 Eerste klasse Afdeling I (West)

Kampioen na beslissingswedstrijden
tegen DHC (1-1 en 3-1)
Herman Choufoer, Ben Tap, Rinus Loof, Eli de Heer,
Daaf Westhoven, Aad de Jong, Willem Koek,
Joop Eversteijn, Wim Neuteboom, Aat van Kampen,
Gerrie Vreken, Gerard van den Berg, Cees van der Tas,
Piet Eversteijn, Toon Martens, Cees Kraak,
Gerrit van de Beukel, Rinus Bronkhorst, Jan de Heer.
Trainer: Wim Tap

1941-1942 Eerste klasse Afdeling I (West) en Nederlands kampioen

Willem Koek, Rinus Loof, Aad de Jong, Gerrie Vreken,
Herman Choufoer, Ben Tap, Aat van Kampen,
Piet Eversteijn, Joop Eversteijn, Wim Neuteboom,
Eli de Heer, Toon Martens, André Roosenburg,
Cees van der Tas, Rinus Bronkhorst, Gerard van den
Berg, Jan de Heer, Max van de Grijp, Leen Krijbolder.
Trainer: Wim Tap



1942-1943 Eerste klasse Afdeling I (West)
Kampioen na beslissingswedstrijd tegen Hermes DVS(2-1) en Nederlands kampioen
Herman Choufoer, Ben Tap, Aat van Kampen, Piet Eversteijn, Wim Neuteboom, Aad de Jong, André Roosenburg, Dolf Niezen, Gerrie Vreken, Joop Eversteijn, Thomas Clavan, Rinus Loof, Eli de Heer, Eddie Hartmann, Frans Kok, Gerard van den Berg, Jan de Heer, Rinus Bronkhorst, Toon Martens, Cees van der Tas, Cees Kraak, Jan Heskes.
Trainer: Wim Tap



1957-1958 Eerste divisie A
Huub Scherpenisse, Karel Jansen, Lex Rijnvis, George van Rosmalen, Frank Kok, Wim Timmermans, Theo Timmermans, Carol Schuurman, Jan Verhoek, Jan van der Meer, Helmuth Knollmann, John Huguenin, Henk Jans, Harry Vreken, Dick van der Steen, Wim Blommestijn, Bertus Wasmus, Theo Kleindijk, Aad de Jong, Piet Oostrum, Jan van Beek, Ben van Oort, John Mansveld, Joop Niezen, Maup Munters, Jan Cordes.
Trainer: Rinus Loof



FC Den Haag
1985-1986 Eerste divisie
René Stam, Heini Otto, Alfons Groenendijk, Marco van Alphen, Edwin Purvis, Ron de Roode, Pablo Plak, Martin Jol, Remco Boere, Joop Lankhaar, Karel Bouwens, Bram Rontberg, Marcel Tolsma, Peter van Geene, Leo Schellevis, Frans Danen, Arthur Dijkstra, Marco de Vroedt, Eki Korte, Marco Jansen.
Trainer: Rob Baan



ADO Den Haag
2002-2003 Eerste divisie
Roy Stroeve, Roland Jansen, Gijs Cales, Jeffrey van As, Arjan van der Laan, Daniël Rijaard, Peter Hofstede, Mirano Carilho, Jan Paul Saeijs, Ferrie Bodde, Romeo Castelen, Remco Heerkens, Sandro Calabro, Maurice Verberne, Dennis den Turk, Santi Kolk, Gabor Torma, Mario van Heiningen, Michael Ros, Revy Rosalia, Daniël Koegler, Marco Meijer, Patrick de Groot, Marlon Kruis.
Trainers: Rinus Israel en Lex Schoenmaker



2025-2026 Eerste divisie
Spelers: Kilian Nikiema, Antoine Lejoly, Steven van der Sloot, Pascal Mulder, Matteo Waem, Mees Kreekels, Milan Hokke, Sekou Sylla, Illaijh de Ruijter, Sanyika Bergtop, Diogo Tomas, Jari Vlak, Mylian Jeménez, Finn de Bruin, Juho Kilo, Jalen Hawkins, Daryl van Mieghem, Bryan Fiabema, Evan Rottier, Luka Reischl, Cameron Peupion, Nigel Thomas Joey Brandt.
Trainer: Robin Peter











STRALEND KAMPIOEN, HOE DAN OOK!



Het deed er niet toe, zonder te spelen kampioen worden. Alle ADO'ers taalden er niet naar, die avond waarop de enig overgebleven concurrent SC Cambuur niet won bij FC Den Bosch, maar straalden als sterren in de nacht. TD Mark Wotte ontkurkte in The Social Hub de champagnefles, captain Jari Vlak ging uit zijn dak. Pseudo-schaal of niet, het deerde Evan Rottier en Sekou Sylla niet en zij deinsden met het kleinood mee op de schouders van de massa. En trainer Robin Peter deed er met de stralenkrans van vuurwerk boven zijn brein niet voor onder. Vrijdag 10 april 2026, de dag waarop ADO Den Haag onbereikbaar werd voor alle Eerste divisionisten, toen promotie naar de Eredivisie al bijna maand een feit was. Vanaf 17 maart was het feest in Den Haag. Een feest, dat op 29 april met de officiële huldiging het finale hoogtepunt moet worden...

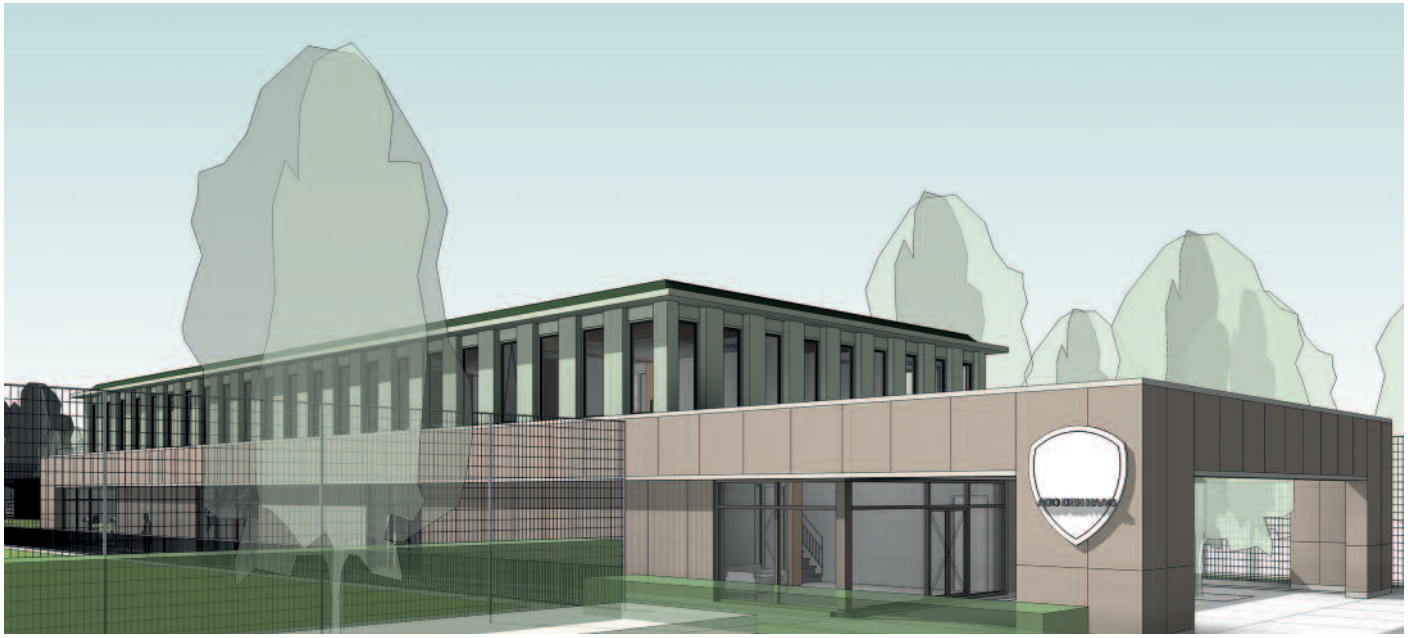

ER VERRIJST EEN NIEUW PARELTJE IN ZUIDERPARK

ER VERRIJST EEN NIEUWE PAREL IN HET ZUIDERPARK. OP DE ZONNIGE ACHTSTE APRIL VERRICHTTE **GOOD OLD LEX SCHOENMAKER** DE EERSTE OFFICIËLE HANDELING VOOR HET GEBOUW OP DE **TRAININGSACCOMMODATIE VAN DE ADO DEN HAAG-PROFS** IN HET ZUIDERPARK. DE OUD-SPELER EN -TRAINER KREEG – ZITTEND IN DE CABINE VAN DE HIJSKRAAN – BIJSTAND VAN ALGEMEEN DIRECTEUR NATASCHA VAN GRINSVEN-ADMIRAAL, SPORTWETHOUDER HILBERT BREDEMEIJER EN BOUWAANNEMER-SPONSOR GIEL BIERSTEKER. CLUBMEDEWERKERS, VERENIGINGSLEDEN EN PENSIONADO'S WAREN ERBIJ OM DE **FEESTELIJKE MIJLPAAL** DE GROND IN ZIEN GAAN.



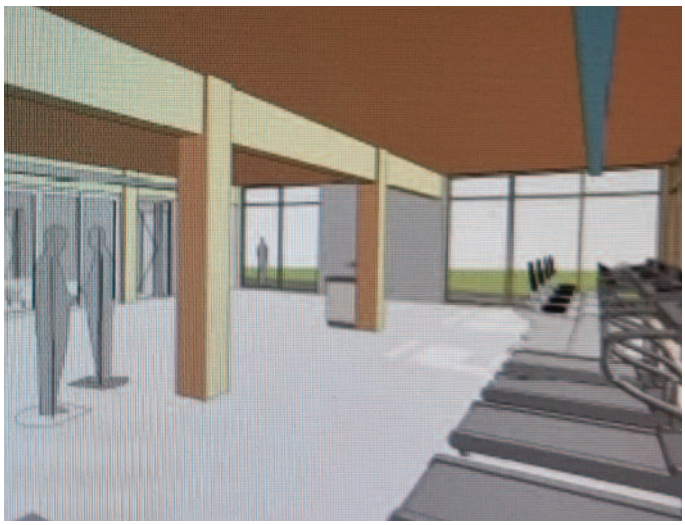



In toespraken memoreerde Natascha enthousiast, dat de terugkeer van de profs naar het Zuiderpark nog meer gestalte krijgt en dat op termijn ook de ADO Den Haag Vrouwen gaan trainen in het Zuiderpark. De bouw bleek beslist niet in een handomdraai geregeld, maar omvatte een proces van zo'n drie jaar. Het kwam neer op plannen maken, praten, onderhandelen, het slechten van talrijke problemen die opdoemden en het doorlopen van vergunningentrajecten. Wethouder Bredemeijer stelde onomwonden vast: 'Maar nu komt het er. ADO hoort hier in het Zuiderpark en blijft er, ook wijzend op de duurzaamheid van het bouwwerk. Verenigingsvoorzitter Wim van Laar dook in de historie van het park, ooit het domein van talrijke Haagse clubs naast ADO en waar omvangrijke Haagse sporthistorie ligt.
Leila van Coevorden-Altena van het in de Haagse Scheepmakersstraat gevestigde architectenbureau StudioSchaeffer ontwierp het gebouw, dat een duurzaam houten constructie kent met een flexibele, gemakkelijk demontabele opzet, dus gemakkelijk te veranderen als daartoe behoefte of noodzaak is. Het interieur kent onder meer een ruime kleedkamer, een luxe trainingsruimte (sportzaal, gym) en een spelershome met balkon. Duurzaamheid en milieuvriendelijkheid en -besparing zijn facetten, waarmee bij het ontwerp en inrichting nadrukkelijk rekening is gehouden. Zoals zelfvoorzienend warm douchewater via zonnecollectoren, elektriciteit opgewekt via zonnepanelen, regenwater voor gebruik in toiletten en wasmachines die een drinkwaterbesparing van ongeveer zestig procent moet opleveren.
Aan het einde van de zomer hoopt ADO Den Haag het nieuwe onderkomen in het Zuiderpark in gebruik te kunnen nemen. Tot dan dient de voorlopige voorziening als onderkomen op het trainingscomplex. Zeker is, dat er nieuwe parel verrijst in het toch al zo fraaie en veelzijdige en het oudste volkspark van Nederland.





De gedecoreerde eerste officiële paal, wachtend om in de grond te worden geslagen.



Het hei-team van de eerste paal.



Het hei-team van de eerste paal.



Sportwethouder Hilbert Bredemeijer: ‘ADO hoort hier in het Zuiderpark en moet hier ook blijven’.



Natascha van Grinsven-Admiraal: ‘Weer een stap verder op historische grond’.

Overzicht van de heiplaats.

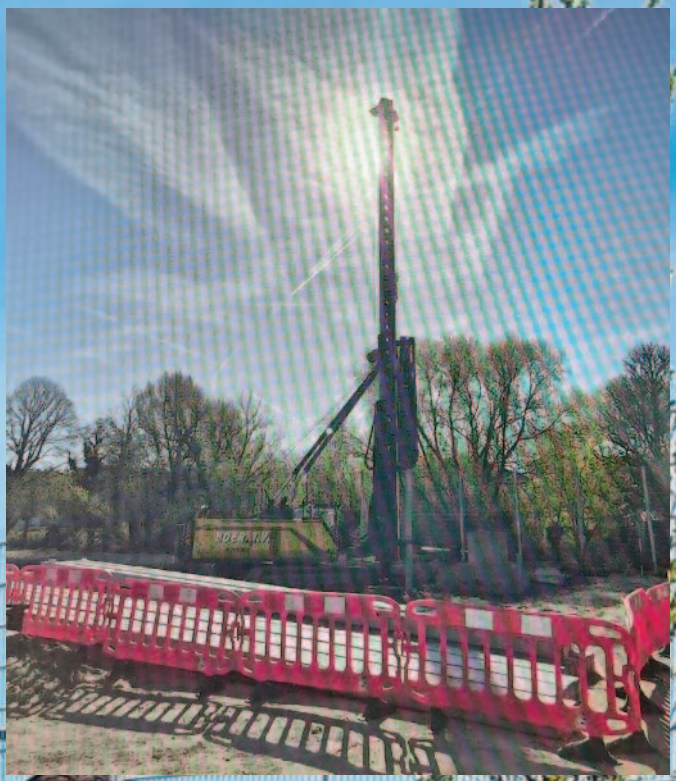

Verenigingsvoorzitter Wim van Laar: ‘Hier is heel veel Haagse sporthistorie geschreven’.

TERUGBLIK ADO 1

VAARWEL KKD, HALLO EREDIVISIE

MET **OUDEJAARSCONFERENCES** PLACHT MEN 'WAARDIG OVER **DE DREMPEL** NAAR HET **NIEUWE KALENDERJAAR** TE GAAN. WEL ADO DEN HAAG DEED HET IN HET LOPENDE VOETBALJAAR RICHTING HET **NIEUWE FORMIDABEL. VAARWEL KKD,** HALLO EREDIVISIE! **GUESS, WHO'S BACK?**



Steven van der Sloot op het punt 4-2 te scoren na een korte doelworsteling.

3 APRIL 2026
ADO DEN HAAG-JONG AJAX 4-2 (2-2)

Kraakt Jong Ajax in het WerkTalent.Stadion de ADO-code? Feit is, dat de geel-groenen net als vorig seizoen de nodige moeite hebben met Jong-teams. FC Utrecht, PSV en AZ zijn er ook voorbeelden van. De schade tegen deze teams is dit seizoen niet zo groot als in het vorige. Anders was ADO Den Haag toen al kampioen geworden en gepromoveerd. Die Jong-teams kunnen zonder uitzondering goed voetballen en ze zijn vooral rapper dan de onzen. Jong Ajax slaagde erin de ruimte achter de Haagse verdediging te benutten, hetgeen binnen het half uur mede leidde tot achterstand van 0-2. Toch had ADO Den Haag de macht en de routine nog voor rust op gelijke hoogte te komen. En na rust bleek de thuisclub de oplossing van het probleem te hebben gevonden: gewoon feller op de tegenstanders zitten, hen zo min mogelijk de bal gunnen en dwingen tot het maken van fouten. Zo kwam de toch nog ruime zege van 4-2 tot stand.

Scoreverloop: 14. Skye Vink 0-1, 29. Sigayro O'Niel 0-2, 31. Daryl van Mieghem 1-2, 41. Jinairo Johnson (in eigen doel) 2-2, 50. Juho Kilo 3-2, 76. Steven van der Sloot 4-2.
Scheidsrechter: Clay Ruperti
Gele kaarten: Van Mieghem, Kilo, De Ruijter, Waem (ADO Den Haag), O'Nielen Reverson (Jong Ajax).
Toeschouwers: 13.986

Opstelling ADO Den Haag
Kilian Nikiema; Steven van der Sloot, Pascal Mulder (46. Diogo Tomas), Matteo Waem, Mees Kreekels; Julo Kilo (58. Mylian Jiménez), Jari Vlak; Daryl van Mieghem (58. Illaijh de Ruijter), Jesse Bal (75. Bryan Fiabema), Nigel Thomas (69. Cameron Peupion); Evan Rottier.

Opstelling Jong Ajax
Paul Reverson; Avery Appiah, Kennynho Kasanwirjo, Marvyn Muzungu, Lucas Jetten; Jinairo Johnson (87. Leroy Fränkel), Don-Delaiah O'Niel, Abdellah Ouazane (87. Damian van der Vaart); Tijn Peters (Ethan Butera), Skye Vink (67. Kayden Wolff), David Kalokoh (67. Pharell Nash).

6 APRIL 2026
ADO DEN HAAG-FC EINDHOVEN 4-0 (1-0)

ADO Den Haag – met Sanyika Bergtop als basisdebutant – had thuis geen kind aan FC Eindhoven. Figuurlijk liepen de Brabanders al vanaf het beginsignaal van scheidsrechter Jeroen Manschot achter de feiten aan. En na bijna een half uur ook letterlijk, toen Daryl van Mieghem de score had geopend. Máár 1-0 bij rust. Het was een uiterst bescheiden afspiegeling van lichtjaren van de verhoudingen in het veld. Maar, dat kwam in het tweede bedrijf helemaal goed: 4-0 in een vol stadion en zonnige omstandigheden. Nee, nog geen



Symbolisch voor stralende omstandigheden: Daryl van Mieghem heeft de score geopend en straalt, Evan Rottier in de achtervolging en de aanhang op de tribune ook.

officieel kampioenschap, omdat SC Cambuur zijn gasten van FC Dordrecht niet meer toestond dan 1-1. Dus kon directeur betaald voetbal van de KNVB Mariëtte van Leeuwen de kampioenschaal terug nemen naar huis. Dan maar uit tegen FC Dordrecht. Die schaal komt wel in geelgroene handen. Niet in Dordrecht, maar nog later, thuis tegen RKC Waalwijk.

Scoreverloop: 29. Van Mieghem 1-0, 68. Van der Sloot 2-0, 80. Bal 3-0, 90 + 1. Thomas 4-0.
Scheidsrechter: Jeroen Manschot
Gele kaarten: Van Veen en Ali (FC Eindhoven)
Toeschouwers: 13.912

Opstelling ADO Den Haag

Kilian Nikiema; Steven van der Sloot (81. Mees Kreekels), Diogo Tomas, Pascal Mulder, Sanyika Bergtop (66. Milan Hokke); Juho Kilo, Jari Vlak; Daryl van Mieghem (62. Illaijh de Ruijter), Evan Rottier, Cameron Peupion (62. Nigel Thomas); Bryan Fiabema (62. Jesse Bal).

Opstelling FC Eindhoven

Jort Borgmans; Clint Essers, Farouq Limouri, Daan Huisman, Tyrese Simons; John Neeskens, Sven Blummel (60. Edoly Lukoki), Boris van Schuppen (60. Hyman Ali); Owen Renfurm, Kevin van Veen (81. Amir Bryson), Sven Simons (60. Xander Blomme).

12 APRIL 2026
FC DORDRECHT-ADO DEN HAAG 1-0 (0-0)

Met een andere status aantreden: niet meer die van promovendi, maar met die van heuse kampioenen! Zonder te spelen en dankzij het gelijkspel van SC Cambuur bij FC Den Bosch (1-1) was voor FC Dordrecht en de arbitrage aanleiding om een erehaag te vormen bij de opkomst van de ploeg van trainer Robin Peter. Mooi welkom aan de Dordtse Krommedijk dus.



De kersverse kampioenen komen het veld op aan de Dordtse Krommedijk via de Ererij van applaudisserende tegenstanders en arbitrage.

Geen Van der Sloot, Mulder, Van Mieghem, Kilo in de basis. Het zou als een slok op de champagne schelen. Bovendien speelde FC Dordrecht fel op de van de nog nauwelijks van de kampioensfuif bekomen Haagse man. De gastheren hadden ook veel achtereenvolgende balcontacten zonder dat er ook maar een Haagse teen aan te pas kwam. Ongewoon voor het systeem voor dit zo glorieus verlopen seizoen. En dat had als consequentie, dat Kilian Nikiema af en toe handelend moest optreden om toch maar weer een clean sheet uit het vuur te slepen. Pas vanaf minuut 35 slaagde ADO Den Haag er via Jari Vlak in het Dordtse doel onder vuur te nemen. Eerst redde doelman Celton Biai stijlvol, vervolgens pikte hij eenvoudig een rollertje op.
Na rust trachtte FC Dordrecht de Haagse defensie met passes over de hele breedte van het veld uiteen te spelen. Het lukte niet, bovendien verdedigde ADO Den Haag met bijna mathematische precisie uit. Alleen, het vervolg voorin bleef nagenoeg uit. Uiteindelijk kregen de nijvere Dordtenaren loon naar zeer hard werken. Jan Plug

speelde het klaar om een afvallende bal – een gestrande aanval van Do-Young en Van Asten in het Haagse net te deponeren. De thuisclub had trouwens vervolgens genoeg mogelijkheden de wedstrijd in het slot te gooien (Van Asten, Sunderland), maar scoorde niet meer. Dus moest het eindsignaal van scheidsrechter Ingmar Oostrom zekerheid over de uitslag verschaffen.

Scoreverloop: 65. Plug 1-0.
Scheidsrechter: Ingmar Oostrom
Gele kaarten: De Bie, Van Vianen (FC Dordrecht), Thomas en Sylla (ADO Den Haag).
Toeschouwers: 3.100

Opstelling FC Dordrecht

Celton Biai; Michael Pinto, Sem Valk, Yannis M'Bemba, Jan Plug; Daniël van Vianen, Lawson Sunderland, Nicolás Rossi (77. Argyris Darelas); Joey de Bie (66. Nick Venema), Yoon Do-Young (78. Joshua Pynadath), Robin van Asten (90 +2 Lucas Woudenberg).

Opstelling ADO Den Haag

Kilian Nikiema; Mees Kreekels (60. Sanyika Bergtop), Diogo Tomas, Matteo Waem, Sekou Sylla; Nigel Thomas (46. Jalen Hawkins), Mylian Jiménez, Jari Vlak (60. Finn de Bruin); Evan Rottier, Luka Reischl (60. Jesse Bal), Illaijh de Ruijter (76. Cameron Peupion/90 +1. Bryan Fiabema).

17 APRIL 2026

ADO DEN HAAG-RKC WAALWIJK 5-1 (1-0)

Weer een volle bak, met eerst een mooi traditioneel en respectvol eerbetoon bij de laatste thuiswedstrijd voor de competitie aan hen die ons in het voetbaljaar ontvielen. Vervolgens een prachtig feest en van geelgroene zijde formidabel voetbal, beloond met een zege van 5-1 op RKC Waalwijk, dat bij opkomst ook een erehaag vormde voor de kampioenen. En daarna een feest om in te lijsten. Al snel maakte de formatie van trainer Robin Peter duidelijk, dat er voor de bezoekers uit Brabant weinig eer te behalen zou zijn. ADO Den Haag speelde overeenkomstig de bedoelingen. Hoog drukken zetten, tegenstander minimaal balbezit gunnend en vooral domineren. Symbolisch voor de schoonheid van de aanvalsopbouw vormde de openingstreffer. Beginnend met de pass van Juho Kilo naar links op Cameron Peupion wiens steekpassje werd opgepikt door de naar de achterlijn



Milan Hokke levert stiftend de assist van de openingstreffer van Bryan Fiabema.

snellende Milian Hokke. En deze lepelde de bal richting doelmond waar Bryan Fiabema arriveerde voor de afronding. De tribunes beloonden die oogstrelende actie met open doekjes. Na rust ging het feest verder tegen een RKC Waalwijk, dat zo suf gedraaid was en er nauwelijks aan toekwam de indruk te wekken voor de laatste kansen op nacompetitie te wekken. De scheidende Diogo Tomas (hij kreeg geel en werd daardoor uitgesloten voor de slotwedstrijd bij FC Den Bosch), Steven van der Sloot (blijft hij of niet, in de belangstelling van Fortuna Düsseldorf), Jesse Bal en andermaal Fiabema breidden de voorsprong uit tot 5-0.
De Waalwijkse invaller Tim van der Ley redde de eer, waarvan Kilian Nikiema even baalde door de gemiste clean sheet. Maar och, na het eindsignaal was het feest en kwam via good old Lex Schoenmaker de enige echte kampioenschaal in handen. De competitie begon in het WerkTalent.Stadion met een daverende zege van 5-1 op Willem II en eindigde met dezelfde schone cijfers tegen RKC Waalwijk. Nu nog één (verplicht) nummer in de Bossche Vliert. En dan zit de competitie erop, die voor ADO Den Haag resulteerde in een droom, die een voor onmogelijk gehouden waarheid werd.

Scoreverloop: 11. Fiabema 1-0, 48. Tomas 2-0, 51. Van der Sloot 3-0, 56. Bal 4-0, 82. Fiabema 5-0, 88. Van der Leij 5-1.
Scheidsrechter: Stan Teuben
Gele kaarten: Tomas Peupion (ADO Den Haag) en Fage (RKC Waalwijk)
Toeschouwers: 14.403

Opstelling ADO Den Haag

Kilian Nikiema; Steven van der Sloot, Diogo Tomas (56. Matteo Waem), Pascal Mulder (72. Sekou Sylla), Milan Hokke; Juho Kilo, Finn de Bruin (56. Jari Vlak); Daryl van Mieghem (72. Mylian Jiménez), Jesse Bal (72. Evan Rottier), Cameron Peupion; Bryan Fiabema.

Opstelling RKC Waalwijk

Mark Spenkelink; Navajo Bakboord (8. Daniël van Kaam), Liam van Gelderen, Roshon van Eijma, Juan Familia- Castillo; Nazjir Held, Loek Postma, Godfried Roemeratoe; Denilho Cleonise (63. Ryan Fage), Jesper Uneken (63. Richard van der Venne), Harrie Kuster (46. Tim van der Leij).

24 APRIL 2026

FC DEN BOSCH-ADO DEN HAAG 1-3 (0-1)



Joey Brandt viel – net hersteld van een achteraf gezien meegevallen – knieblessure tegen FC Den Bosch in.

Bizar was het wel, dat FC Den Bosch baat had bij een nederlaag tegen ADO Den Haag in de laatste wedstrijd van de competitie. Bizar ook, dat de Bossche aanhang juichte voor geelgroene treffers. En hoewel het uitvak van Stadion De Vliert leeg bleef onderbrak scheidsrechter Rob Dieperink de wedstrijd even omdat op de tribune even een onderling Brabants relletje ontstond. Maar al met al: de formatie van trainer Robin Peter sloot het formidabele voetbaljaar af met een zege van 1-3. Peter gunde trouwens anderen dan de gebruikelijke basisklanten als Nikiema, Van der Sloot, Kilo, Van Mieghem, Fiabema en Rottier de kans om zich te manifesteren. Eigenlijk maakte het voor ADO Den Haag niet uit, met de ditmaal opgestelde spelers domineerde de ploeg zoals het vrijwel de gehele competitie had gedaan. En scoorde via Sekou Sylla, na een door Mees Kreekels ingeleide aanval. Eerder hadden Jalen Hawkins en Jari Vlak al doelpogingen ondernomen, maar toen liet de Bossche doelman Pepijn van de Merbel zich niet verschalken. Na rust was het snel bekeken. De tweede helft was nog geen kwartier oud, of scoorden binnen een minuut Hawkins, nadat Nigel Thomas op de paal had geschoten, en Thomas die de bal na een op maat uitkomende voorzet van Kreekels tegen het net kopte. Dat Rafi Wolters de Brabantse eretreffer op zijn naam bracht na een Haagse lacune in de dekking, was slechts van statische waarde. Zo sloot ADO Den Haag het vijfjarig verblijf in de KKD af in stijl. Met nog twee clubrecords: het grootste aantal behaalde punten (89) en het hoogste aantal doelpunten (90). Allebei records, die stamden uit de vorige eeuw (1985-1986 respectievelijk 1956-1957). Het was een competitie om (met goud) in te lijsten.

Scoreverloop: 25. Sekou Sylla 0-1, 49. Jalen Hawkins 0-2, 50. Nigel Thomas 0-3, 63. Rafi Wolters 1-3.
Scheidsrechter: Rob Dieperink
Geen kaarten!
Toeschouwers: 5.988

Opstelling FC Den Bosch

Pepijn van de Merbel; Jack de Vries, Nick de Groot (46. Rafi Wolters), Jeffrey Fortes, Reda Akmum, Stan Maas; Ilias Boumassaoudi (84. Danny Verbeek), Mees Laros (46. Zaid el Bakkali), Amine Boushaba; Emian-Johar Semedo, Sebastian Karlsson Grach (73. Billy Millis).

Opstelling ADO Den Haag

Antoine Lejoly; Mees Kreekels (83. Sanyika Bergtop), Milan Hokke, Matteo Waem, Sekou Sylla; Mylian Jiménez (73. Joey Brandt), Jari Vlak (59. Finn de Bruin); Jalen Hawkins (59. Daryl van Mieghem), Nigel Thomas (59. Bryan Fiabema), illaijh de Ruijter; Luka Reischl.

DINSDAGSE **DELICATESSE**



Dani van Loenen speelt van tijd tot tijd een hoofdrol in wedstrijden van ADO Den Haag onder 19. Hij is speersnel, vooral als hij in de diepte wordt gelanceerd. Het kwikzilverachtige element in zijn speelstijl bezorgt menige tegenstander handenvol werk. Letterlijk en figuurlijk. Zoals die dinsdag tijdens de halve finale voor de beker tegen PSV op De Aftrap. ADO Den Haag onder 19 verkeerde even in topvorm en met name Dani flitste voorbij zijn opponenten. Hij scoorde tweemaal.
De toeschouwers kregen er op dat ongebruikelijke tijdstip van dinsdagmiddag half vier een extra delicatesse bij: Dani's salto. Prachtig om te zien, zijn schaduw overstijgend, een open doekje van het klappende publiek langs de lijn. Stel, mocht hij dat op een hoger podium mogen doen. In de piste van het WerkTalent. Stadion bijvoorbeeld. Dan is de 19-jarige linkerspits, die ook wel eens switcht naar het midden of rechtervleugel, het idool van Midden Noord.

UITSLAGEN

ADO 1

3 april 2026:	ADO Den Haag-Jong Ajax	4-2
6 april 2026:	ADO Den Haag-FC Eindhoven	4-0
12 april 2026:	FC Dordrecht-ADO Den Haag	1-0
17 april 2026:	ADO Den Haag-RKC Waalwijk	5-1
24 april 2026:	FC Den Bosch-ADO Den Haag	1-3



Beeld uit Onder 21 tegen FC Twente/Heracles, dat met 1-6 (!) won.

Onder 21

27 maart 2026:	ADO Den Haag-De Graafschap (oefenduel)	5-2
28 maart 2026:	De Graafschap-ADO Den Haag (verplaatst naar 20 mei 2026)	
11 april 2026:	ADO Den Haag-FC Twente/Heracles	1-6
18 april 2026:	Feyenoord-ADO Den Haag	4-0

Onder 19

11 april 2026:	ADO Den Haag-NEC	0-3
14 april 2026:	ADO Den Haag-PSV (halve finale beker)	5-3
18 april 2026:	FC Volendam-ADO Den Haag	1-1
21 april 2026:	PSV-ADO Den Haag	6-1

Onder 17

11 april 2026:	ADO Den Haag-Excelsior	2-0
18 april 2026:	Willem II-ADO Den Haag	1-1

Onder 16

28 maart 2026:	PSV-ADO Den Haag	4-2
11 april 2026:	Almere City FC-ADO Den Haag	2-1
14 april 2026:	ADO Den Haag-PSV	0-3
18 april 2026:	ADO Den Haag-Sparta	0-2

Onder 15

28 maart 2026:	NAC Breda-ADO Den Haag	3-3
11 april 2026:	ADO Den Haag-NEC	4-1
18 april 2026:	FC Volendam-ADO Den Haag	2-5

Onder 14

11 april 2026:	ADO Den Haag-Feyenoord	1-3
18 april 2026:	FC Utrecht-ADO Den Haag	4-1

Onder 13-1

28 maart 2026:	ADO Den Haag-PSV	2-2
11 april 2026:	Sparta-ADO Den Haag	1-7
18 april 2026:	ADO Den Haag-Feyenoord (verplaatst naar 12 mei 2026)	

Onder 13-2

28 maart 2026:	ADO Den Haag-Excelsior JO13-1	1-1
4 april 2026:	ADO Den Haag-Meerburg JO13-1 (ADO w.n.s. 4-2, beker)	0-0
11 april 2026:	Wilhelmus JO13-1 J/M-ADO Den Haag	2-0
18 april 2026:	ADO Den Haag-FCB-HWD JO1 (verplaatst naar 2 mei 2026)	3-1
26 april 2026:	WCR 13-1 - ADO Den Haag (halve finale, beker)	1-2

Vrouwen 1

29 maart 2026:	ADO Den Haag-Excelsior	3-2
5 april 2026:	FC Twente-ADO Den Haag	0-1
26 april 2026:	AZ-ADO Den Haag	1-1

Vrouwen Jong (beloften)

28 maart 2026:	ADO Den Haag-AZ	1-3
11 april 2026:	Ajax-ADO Den Haag	3-1
18 april 2026:	ADO Den Haag-FC Groningen	2-0
25 april 2026:	ADO Den Haag-PSV	0-2

Onder 17 (meiden)

28 maart 2026:	RKDEO JO15-2 – ADO Den Haag	0-3
11 april 2026:	ADO Den Haag-Concordia JO15-2	1-2
18 april 2026:	FC ‘s-Gravenzande JO15-1 – ADO Den Haag	3-0

PROGRAMMA



Zowel voor beker als competitie verloor Onder 21 bij Willem II. Sportieve revanche op De Aftrap is geboden.

Onder 21

2 mei 2026:	ADO Den Haag-Willem II
9 mei 2026:	Fortuna Sittard-ADO Den Haag
16 mei 2026:	FC Groningen-ADO Den Haag
20 mei 2026:	De Graafschap-ADO Den Haag
30 mei 2026:	ADO Den Haag-SC Cambuur

Onder 19

2 mei 2026:	ADO Den Haag-Feyenoord
9 mei 2026:	Sparta-ADO Den Haag
23 mei 2026:	AZ-ADO Den Haag (finale beker)
16 mei 2026:	AZ-ADO Den Haag
30 mei 2026:	ADO Den Haag-Ajax



Onder 17

2 mei 2026:	Excelsior-ADO Den Haag
9 mei 2026:	ADO Den Haag-FC Eindhoven
19 mei 2026:	ADO Den Haag-Alphense Boys
30 mei 2026:	Willem II-ADO Den Haag

Onder 16

2 mei 2026:	Feyenoord-ADO Den Haag
9 mei 2026:	ADO Den Haag-FC Utrecht
16 mei 2026:	ADO Den Haag-AZ
30 mei 2026:	Ajax-ADO Den Haag

Onder 15

2 mei 2026:	ADO Den Haag-FC Utrecht
9 mei 2026:	Feyenoord-ADO Den Haag
16 mei 2026:	AZ-ADO Den Haag
30 mei 2026:	ADO Den Haag-Ajax

Moment uit Onder 16-Ajax in de najaarscompetitie. Op De Toekomst wordt de voorjaarscompetitie tegen de Amsterdammers afgesloten. Hopelijk met winst!

Onder 14
2 mei 2026: ADO Den Haag-PEC Zwolle
9 mei 2026: Sparta-ADO Den Haag
16 mei 2026: AZ-ADO Den Haag
30 mei 2026: ADO Den Haag-Ajax

Onder 13-1
2 mei 2026: NEC-ADO Den Haag
9 mei 2026: ADO Den Haag-FC Den Bosch
12 mei 2026: ADO Den Haag-Feyenoord
16 mei 2026: ADO Den Haag-NAC Breda
30 mei 2026: Sparta-ADO Den Haag

Onder 13-2
2 mei 2026: ADO Den Haag - FCB-HWD JO13-1
9 mei 2026: ADO Den Haag-SV Den Hoorn JO13-1
16 mei 2026: TOGB 13-1 – ADO Den Haag

Onder 12
9 mei 2026: Ajax-ADO Den Haag
16 mei 2026: AZ-ADO Den Haag
30 mei 2026: ADO Den Haag-Sparta

Onder 11
2 mei 2026: ADO Den Haag-FC Volendam
9 mei 2026: PSV-ADO Den Haag
30 mei 2026: ADO Den Haag-Ajax

ADO Den Haag Vrouwen
3 mei 2026: ADO Den Haag-NAC Breda
8 mei 2026: PSV-ADO Den Haag
22 mei 2026: ADO Den Haag-PEC Zwolle

Jong (beloften)
9 mei 2026: Sparta-ADO Den Haag
16 mei 2026: ADO Den Haag-De Graafschap

Meiden onder 17
9 mei 2026: SC Monster JO15-1 – ADO Den Haag
16 mei 2026: ADO Den Haag-DHC JO15-1

Meiden onder 16
10 mei 2026: ADO Den Haag-PEC Zwolle
17 mei 2026: Excelsior-ADO Den Haag

Beeld uit NAC Breda-ADO Den Haag in Etten-Leur. De return in het WerkTalent.Stadion wordt een zespunten-duel in het kader van de strijd tegen de degradatie.



KAMPIOEN 2025-2026



UITSMIJTER!

Finale van een formidabel feestseizoen!







