A.D.O. POST

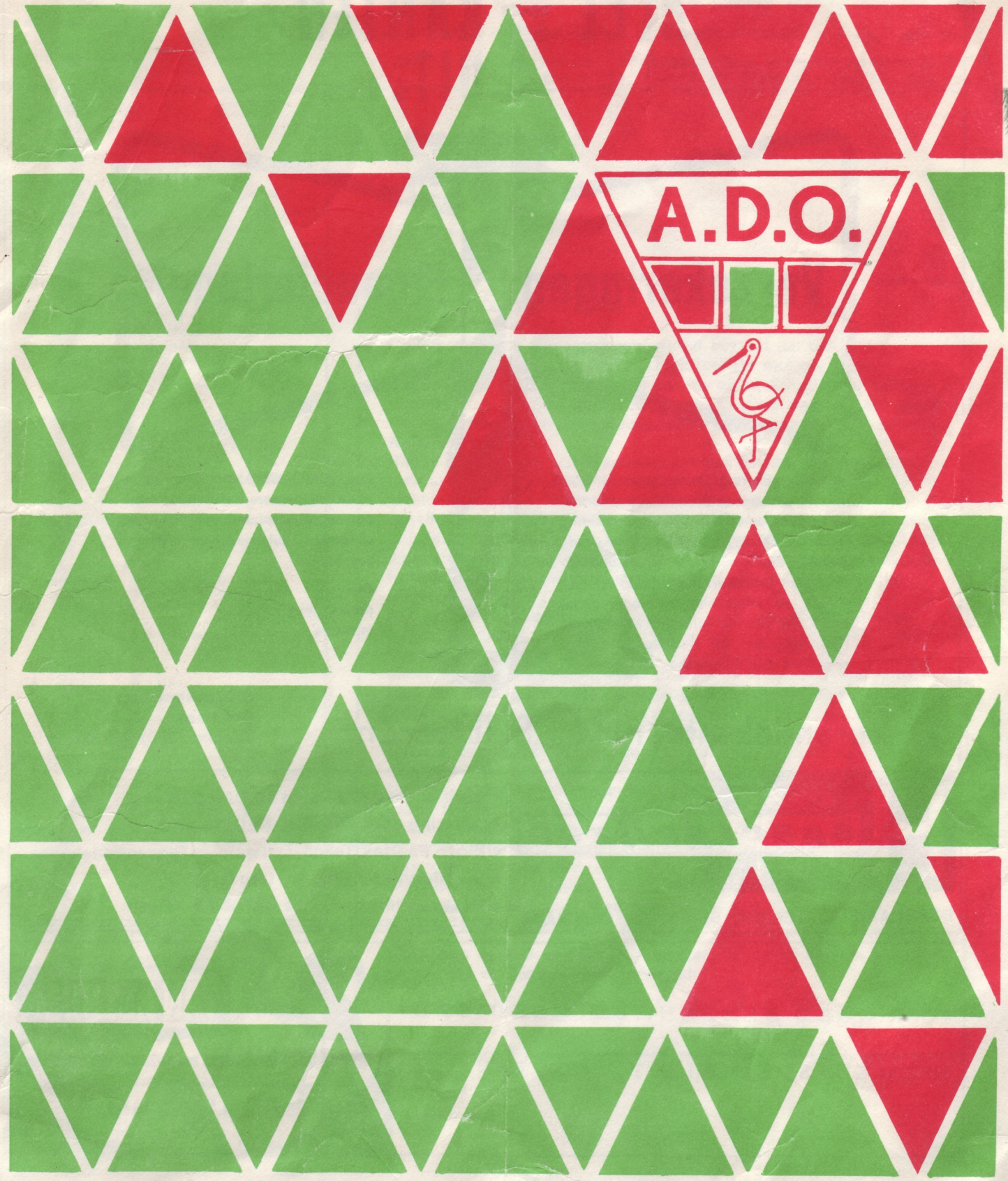

U KUNT BIJ ONS ALLE JA ZEKER ALLE KANTEN UIT....



Levensverzekering. Automobiel-, Motorrijwiel-, Scooter- en Bromfietsverzekering. Wettelijke Aansprakelijkheidsverzekering (zowel bedrijf als particulier). Ongevallen-, Ziekte-, Ziekenhuis- en Invaliditeitsverzekering. Brandverzekering (zowel opstallen als inboedels), zo nodig uitgebreid met Storm- en/of Inbraakdekking. Reisongevallen- en Reisbagageverzekering, Televisieverzekering, etc. etc.

O.a. geld beschikbaar voor auto's, machines, motoren, scooters, bromfietsen, pleziervaartuigen, televisieapparaten, huishoudelijke artikelen, vee etc.

Ook persoonlijke leningen

Assurantiekantoor H.M. BLIEK & Zn.

Goudenregenstraat 32
Den Haag
Telefoon (070) 330985

HAAGSE SPORTPRIJZEN HANDEL

BEEKLAAN 143, TEL. 070-631697. DEN HAAG

- Voor al Uw BEKERS en MEDAILLES.
- Levering door GEHEEL NEDERLAND.
- Eigen Fabriek, Teken-Ontwerp en Graveerafdelingen.
- Uw GRAVEERWERK in 1 Dag Gereed.
- Vraag vrijblijvend onze CATALOGUS aan.

VOOR GOED SLAPEN..EEN GOED BED

NEEM EEN SPECIALIST.. KIES DAN...



VAN BEYNUM

Leyweg 523b tel. 664167 aan parkeerterrein Euro Cinema

Spui 279 tel. 604560 bij de brug

A.D.O. POST

WEKELIJKS NIEUWS VAN DE HAAGSE SPORTVERENIGING "ALLES DOOR OEFENING"

redactie: w.j.buys, leyweg 214, den haag

47e jaargang

Abonnementsprijs voor niet-leden: ƒ 3,75 per kwartaal - ƒ 15,-- per jaar

18mrt 1971 no33

Aanmelden: door het abonnementsgeld over te maken op Giro 2078465
t.n.v. "A.D.O.-Post" Pletterijstraat 25, Den Haag.

SAMENSTELLING BESTUREN:

BESTUUR:

Voorzitter	Ir. W.J.C. Kau, L.v. Clingendael 122. tel. 240810
Lid. tevens voorz. Sectie B	H.J. Choufoer, Thomas Jeffersonlaan 655 Rijsw
Lid. tevens voorz. Sectie A	A. Boer. tel.:992383 Veluweplein 27. tel. 322073

BESTUUR SECTIE BETAALD VOETBAL:

Voorzitter	H.J. Choufoer, Thomas Jeffersonlaan 655 Rijsw
Secretaris	G. Slager, tel.:992383 Heliotrooplaan 32. tel. 257809
Penningmeester	W.G.v. Rosmalen, Wolweversgaarde 185. tel. 661713 Giro 422400 t.n.v. Penningm. A.D.O. Sectie B
Lid	J. Eversteyn. Meppelweg 287. tel. 666248
Lid	J. van Zee, Uitgeeststraat 61. tel. 252991
Manager	E.F. Hartmann, Dr. W. Dreespark 17. tel. 650784

BESTUUR SECTIE AMATEURS:

Voorzitter	A. Boer, Veluweplein 27. tel. 322073
Secretaris-penningmeester	J.H.F. de Groot, Wezelrade 77c. tel. 676105 Giro 593481 t.n.v. penningm. A.D.O. Sectie A
Lid	N.v.d. Hoek, Soestdijksekade 601. tel. 361740
Lid	W.J. Buys, Leyweg 214. tel. 676871

ANDERE ADRESSEN:

Wedstrijdsecretariaat Sectie A. senioren	
Secr. Junioren	B. Bos. Dalveen 61. tel. 666658
Wedstrijdsecr. Junioren	L. Luscuere. R. Visscherstraat 325. tel. 677759
Leider Pupillen	H. Craanen. Plantenoord 72
Leider Welpen	D.v.d. Putten. Meppelweg 1034. tel. 673784
Penningmeester Junioren	B. Roonder. Tuinzijde 44. tel. 670469 Giro 116180 t.n.v. penningm. jeugdafdeling H.S.V.-A.D.O.
Secr. Toto-comm.	J.v. Maren. Staverdenstraat 105. tel. 607426
Clubgebouw Sectie Amateurs	Droogl. Fortuynweg 16. tel. 609366
Sectie Betaald Voetbal - - -	606141
Adm. en terreinen Sectie Betaald Voetbal - - -	336926

Alle correspondentie betreffende de sectie-amateurs dient te worden gericht aan de
Adm. H.S.V.-A.D.O.
Droogl. Fortuynweg 16. DEN HAAG

JOOP KLOOS OVERLEDEN

Op zondag 14 maart ontvingen wij het bericht dat ons Lid van Verdienste Joop Kloos op 76 jarige leeftijd was overleden.
Hoewel voor de jongeren onder ons de naam Joop Kloos weinig of niets zegt, denken de ouderen terug aan een zeer gewaardeerd lid, die vroeger één der steunpilaren was, waarop het huidige A.D.O. rust.
Reeds in 1920 was hij de aanvoerder van het eerste elftal dat toen uitkwam in de 2e klasse van de N.V.B. en speelde op de grond die wij nu kennen als het Westbroekpark.
Op 18 oktober 1928 maakte hij ook als aanvoerder en tevens bestuurslid de opening mee van ons Zuiderpark, en op 29 mei 1927 smaakte hij het genoegen ons eerste elftal naar de eerste klasse te leiden. Deze promotie was voor hem ook een persoonlijke triomph.
Het was mei 1933 dat Joop Kloos afscheid nam als actief voetballer, nadat hij van 1920 tot 1928 in het eerste had gespeeld. Toen hij zijn plaats in dat eerste elftal aan een jongere overdroeg speelde hij met evenveel plezier in één der lagere elftallen. En ook na 1933 speelde hij nog vele jaren bij de veteranen. Hij was A.D.O.-man in hart en nieren. Voor zijn langdurige trouw aan onze club werd hij op 6 februari 1935 benoemd tot Lid van Verdienste. Een onderscheiding die hij zeer op prijs stelde.
Na een clubtrouw van meer dan 50 jaar is hij van ons heengegaan. Vooral de ouderen onder ons betreuren dit zeer en zullen hem node missen.
In verband met zijn minder goede gezondheid kwam hij het laatste jaar weinig op ons veld.
Wij zullen er aan moeten wennen dat wij hem niet meer zullen ontmoeten. Zijn vrouw, een even trouw A.D.O.-er als hij, zal naar wij hopen, zijn plaats innemen.

Een trouw A.D.O.-er is ons ontvallen. Moge hij de rust ontvangen die hij zozeer heeft verdiend.

A. de WOLF

van uw *speciale* verslaggever

in gesprek met.....

de "éérste" A. D. O. LEIDSTERS



De maatschappij verandert de laatste tijd ontzettend snel. De ene stroomversnelling is nog niet voorbij, of wij zitten alweer in een nieuwe stroomversnelling. Zo ook verging het, zoals men het noemt, met het zwakke geslacht. Mocht de vrouw zich vroeger slechts bepalen tot koffie zetten, bed opmaken en sokken stoppen, nu ziet men overal vrouwen in functies, die zelfs tot voor kort alleen door mannen werden vervuld. Deze veranderingen beperken zich niet tot de radio, televisie of krant, e. d. Ook A.D.O. heeft een verandering ondergaan, en daarom heeft A.D.O.-Post de primeur u voor te stellen aan onze 3 Welpenleidsters n. l. :

De Dames VAN DER PLAS, GROENEWOLD EN BOON

Deze drie charmante dames zijn de eerste leidsters van A. D. O. Voor dit interview bood de bestuurskamer van het Clubgebouw A een geheel ongewoon aanzicht. Het zo geliefd conferentie-oord voor heftig discussiërende of gezellig borrelende clubbestuurders was nu eens het domein van ons leidsterstrio, die zoals zou blijken heel wat over het een en ander te zeggen hebben.

De dames, door vader of broer bij A. D. O. gekomen, menen zelfs een betere kijk op voetbal te hebben, althans op punten, die mannen nogal eens plegen te vergeten of verwaarlozen.
Mevr. v. d. Plas, de enige van dit drietal die getrouwd is, huisvrouw is, een zoon en een dochter heeft, zegt hierover: "Een vrouw kijkt meer naar de verzorging van de jongens, vooral naar b. v. de voetbalkleding. En verstand van voetbal hebben? Waarom zou een man meer verstand hiervan hebben dan wij? Volgens mij hoeft dit nog niet zo te zijn.
Wij vinden het fijn werk om met die jongens om te gaan. Je moest eens zien, hoe leuk die kleine jongens voetballen. Het is wel zo, dat ze vaak op een kluitje staan. Onze taak is dan ook de jongens hier op te wijzen. In het begin doen zij dit dan ook niet meer, maar ze zijn zo enthousiast, dat ze al gauw weer terugvallen op de -waar-de-bal-is-is-iedereen-toer. Maar wat wil je, ze zijn nog jong en kunnen nog heel wat leren."

Nu komen zaken aan de orde, waarover de dames wel iets hebben te zeggen.
Mevr. v. d. Plas: "Om te beginnen vinden wij het heel fijn, dat de ouders van onze welpen naar hun zoon komen kijken. Niet leuk is dat zij de jongens tijdens de wedstrijd niet met rust laten. De ouders bemoeien zich te veel met hen. Zodoende kunnen wij onze taak als leidster niet naar behoren doen. Bovendien moet men nu, op deze jonge leeftijd, al beginnen de jongens zelfstandig te laten worden. Dat is zeer belangrijk."

Mej. Groenewold: "Sommige jongens hebben bijvoorbeeld gewoon hun hemd onder hun shirt aan en gaan meestal met datzelfde hemd nog naar huis ook. Wanneer wij hier wat van zeggen, zeggen de ouders op hun beurt weer: Nee, houd het maar aan." Kijk, zo staan wij voor een voldongen feit. Wanneer het koud is, kunnen de jongens beter een truitje meenemen en deze onder hun shirt aandoen."

Ab Frauenfelder komt de bestuurskamer binnen en serveert de koffie. Zo bescheiden als hij is, vraagt hij A. D. O.-Post te willen aantekenen dat de koffie lekker was. Voor deze keer graag gedaan, Ab!

Terwijl de damp uit de kopjes optrekt, neemt Mej. Boon het woord: "Wij zijn leidster geworden, omdat er een tekort aan leiders was. Dit is nu echter nog het geval, geloof ik."
Mevr. v. d. Plas hierover: "Ik ben van mening, dat alle welpenteams een leidster moeten hebben, bij de pupillen zouden de mannen onze taak geleidelijk moeten overnemen. Om ons nog meer te bekwamen in het leiderschap volgen wij nu een K. N. V. B.-cursus. Deze cursus wordt iedere week gehouden in het clubgebouw van TEDO en omvat onderdelen als E. H. B. O., betekenis van de voetbalsport, clubactiviteiten en kennis van de opvoedingsleer. Wij gaan door deze lessen alles nog beter begrijpen. Wij raden leiders, die deze cursus nog niet hebben gevolgd, aan dit ook te doen.
Men wordt dan gewezen op punten, waarvan vooral een man zegt: "Ach, laat maar zitten, 't is niet zo belangrijk."
Ons leidsterstrio zou gaarne het scheidsrechterstekort opgelost zien, want het blijkt erg moeilijk een scheidsrechter te vinden voor welpenwedstrijden.
Onze dames denken bijvoorbeeld aan jongens, die een beetje spelregelkennis hebben, te laten fluiten. "Vooral de A. D. O.-welpen hebben het moeilijk, want is er wel een scheidsrechter dan hebben de jongens bij uitwedstrijden de naam A. D. O. tegen. Mensen buiten

A. D. O. kijken zo tegen de naam op, zodat ze met andere maatstaven werken." aldus onze leidsters.
Nu het gesprek is gekomen op het gebied van de voetbalwetgeving, neemt de bij het interview aanwezige heer van der Putten, algemeen leider van onze welpenafdeling, het woord: "Wat betreft de afmetingen van het veld, moet er o. i. voor de welpen verandering komen. Het veld is voor deze jongens veel te groot. Ze hebben nog geen kracht in de benen. Door verplaatsbare doelen aan de rand van het strafschopgebied neer te zetten, zou een deel van deze moeilijkheden opgelost zijn voor de jongens."

De dames betreuren het feit, dat de jeugd, en met name de welpen weinig aan het Clubgebouw hebben op tijden, dat het eigenlijk helemaal voor de jeugd moet zijn: 's-Zaterdags is het Clubgebouw tjokvol en die jonge jongens tussen al die mannen hun weg maar zien te vinden." zo menen de dames.
A. D. O.-Post brengt de schuifwand ter sprake, maar de dames hechten er niet zoveel waarde aan, omdat de mensen deze wand gewoon negeren. De mening van de dames is, dat de schuifwand dichtgetrokken moet worden. Mevrouw van der Plas ziet de situatie zoals bij VUC als voorbeeld, omdat daar niemand in het jeugdgebouw komt, dan alleen maar jeugd.
"Pas dan is er gelegenheid voor clubactiviteiten. In de winterperiode bijvoorbeeld moet er meer gedaan worden buiten het voetbal. Ik denk dan aan allerlei spelletjes, waaraan ook de leider of leidster mee moet doen. Zo wordt de onderlinge verstandhouding veel beter." aldus mevrouw v. d. Plas.

- Zou U aan damesvoetbal willen doen?
Mej. Boon: "Voor een keertje, niet altijd. Daarvoor vind ik voetbal nog steeds teveel een mannensport. Ik zou graag in de voorhoede willen staan, want je hebt dan de meeste kans om te scoren."
Mej. Groenewold: "Beslist, het middenveld lijkt mij het leukst."
Mevr. v. d. Plas: "Zou wel willen. Ook op het middenveld, lekker fanatiek d'r tegenaan."

- Fanatiek?
Mevr. v. d. Plas: "Jazeker, je moet eens zien, hoe vrouwen zijn. De scheidsrechter zal het heus niet gemakkelijk hebben om 22 dames in toom te houden, reken maar."

A. D. O.-Post vroeg of de dames naast hun leidsterschap nog meer hobbies hebben. De dames dachten diep na, erg diep zelfs. Het werd stil, totdat een der aanwezigen iets over dansen fluisterde. Uit de reacties die hierop volgden, viel op te maken, dat de dames niets zo zaligmakend vinden als dansen.

- Wat vindt ons leidsterstrio van A. D. O. 1?
Mej. Boon: "Het eerste draait goed, dit jaar. Piet de Zoete vind ik een goede speler."
Mej. Groenewold: "Ik hoef hier niets aan toe te voegen. Lex Schoenmaker en Ton Thie zijn mijn favoriete spelers van A. D. O. 1."
Mevr. v. d. Plas: "Het hele elftal is goed, al vind ik, dat ze vooral de laatste tijd psychologisch niet erg sterk zijn. Maar ze draaien toch maar lekker mee in de top."

Ik zou wel graag willen, dat er ook een crèche komt voor de kinderen van de bezoekers van A. D. O. Nu zeuren die kleintjes al na twintig minuten om naar huis te gaan. Logisch. Maar als er ook een crèche wordt opengesteld voor kinderen van niet-spelers, komen steeds meer vrouwen de wedstrijden bezoeken."
U ziet het, A. D. O.-Post lezers, onze welpenleidsters doen hun werk met overgave, maar hebben daardoor ook het een en ander te zeggen over bepaalde kwesties. Dit kan misschien komen door het feit, dat vrouwen op meer dingen letten dan het sterke geslacht. En dit kan A. D. O.'s jongste afdeling niets anders dan alleen maar ten goede komen. A. D. O.-Post wenst deze dames dan ook veel succes en plezier met dit belangrijke werk. Rest ons nog de dames hartelijk te danken voor het interview.

J. F. LEERMAKERS

The Wesley TOP TEN

1.	Your Song	- Elton John
2.	What is life	- George Harrison
3.	Du	- Peter Maffay
4.	Invitation	- Earth and Fire
5.	Maybe I'm amazed	- Fickel Pickle
6.	Cherish, what is dear to you	- Freda Payne
7.	Jewel eyed Judy	- Fleetwood Mac
8.	Spanish rose	- Van Morrison
9.	Nothing rhymed	- Gilbert O'Sullivan
10.	Du bist anders	- Peter Maffay

Tipper voor de top: Wild World van Cat Stevens.

Sommige artiesten bereiken pas hun hoogtepunt, nadat zij overleden zijn. Wij hoeven alleen maar te denken aan Jim Reeves, Scott McKenzie en in lichtere mate Jimi Hendrix. Een veel duidelijker voorbeeld is de merkwaardige zangeres JANIS JOPLIN..... met haar "Me and Bobby McGee", dit is haar eerste redelijk verkochte single, het hoogtepunt, geworden van haar merkwaardige carriere.
Janis Joplin wist in haar loopbaan als solozangeres niet al te veel te imponeren. Haar grootste bekendheid kreeg zij echter in de tijd dat zij deel uitmaakte van de Big Brother and The Holding Company. Deze Amerikaanse underground formatie wist zich op haar beurt pas waar te maken op het in 1967 gehouden Monterey popfestival. Nadat Janis de groep in 1968 verliet, bracht zij een elpee uit, n.l. "Kozmic Blues". Op deze elpee is duidelijk de invloed van Otis Redding op te merken.
Ook Otis Redding moest eerst overlijden, waarna zijn platenverkoop pas duidelijk steeg.

WAAR BLEEF PHONOGRAM?

De platenmaatschappij Phonogram heeft met de plaat Chirpy Chirpy, Cheep Cheep van Lally Stott weer eens duidelijk aangetoond dat haar platendistributie bijzonder slecht is. Na het grote succes van Lally Stott bij Eddy Becker was de plaat zeer moeilijk, om maar niet te zeggen helemaal niet meer te krijgen.
Geen wonder dat hetzelfde nummer van The Middle of the Road plotseling nieuw op twaalf van de Veronica-Top-Veertig binnenkwam.

uit de A.D.O. - POSTBUS

ARIE STOEPJES: "Zo lang het lijf maar wil ....."

Arie Stoepjes mag gerust de bekendste vleugelverdediger van de laatste achtenvijftig jaar genoemd worden. Sinds mensenheugenis immers is Arie (43) een plaag voor goed- en minder goedwillende vleugelspelers. Hij speelt nog als een veulen. Zo loopt hij trouwens ook. Daar komt nog bij dat hij de moed nooit, maar dan ook nooit opgeeft. Dat is voor zijn tegenstanders wel eens vervelend, want het voetbalt natuurlijk een stuk makkelijker tegen iemand die zojuist de moed heeft opgegeven. Maar nee hoor, Arie prakkizeert er niet over. Arie Stoepjes daarover: "D'r zijn van die enge scheidsrechtertjes die erop ståån dat je de moed opgeeft. Geef je moed nou op of niet? staan ze dan te schreeuwen. Ammehoela, denk ik dan altijd maar. Kijk, het wordt natuurlijk wat anders als ik m'n moed moet opgeven. Dan mag die fluiter naar me toekomen en me vragen me bloed op te geven. Ik wil het zelfs onder me nagels vandaan laten halen, maar dan moet hij natuurlijk wel even z'n Rooie Kruiskaart laten zien, want hij kan wel een slager wezen die goedkoop aan z'n bloedworst wil komen en kijk, daar trapt Arie natuurlijk niet in. Maar, en daar hadden we het over, de moed opgeven? Nooit. Ik laat de moed ook nooit zaken. 't Is zo'n slordig gezicht hè, en bovendien heb ik al zo'n moeite om m'n broekie op de goeie plaats te houden want dat elastiek van tegenwoordig is ook niet meer wat het geweest is. Verrèk maar, denken ze volgens mij bij die elastiekfabrieken. Maar intussen moet je wel goed opletten dat je niet voor schut loopt in het veld. Heb ik één keer gehad. Maar toen hadden we een keeper die Schut heette. Hij is later nog minister geworden geloof ik."

Geboortedatum?
"31 juni 1927"
Gehuwd?
"Toen ik vanmorgen van huis ging nog wel, ja".
Kinderen?
"Niet dat ik weet. Ach, weet je wat 't is, ik ben al weinig thuis en je wil ook wel eens rustig teevee kijken, nietwaar?"
Vorige clubs?
"Ik speel al 39 jaar in dezelfde club. Dat bevalt me wel. Goed, d'r gebeurde wel's wat maar ik kreeg altijd gelijk van de 23 besturen die ik tot nu toe heb meegemaakt. En als ik maar gelijk krijg, dan horen ze me niet meer".
Favoriete speler?
"Dat is Jan-Piet Meyerbeer. Hij is eigenlijk mijn voorbeeld, van achteren lijk ik meer op z'n broer. Niet dat Jan-Piet nou zo goed voetbalt, volgens mij kannie d'r geen donder van, maar hij kan zo lekker schaven en dat zonder dat de scheidsrechter het in de smiezen heeft. Nu is hij timmerman, dus hij weet wat schaven is, maar hij is dan ook wat je noemt een houterige speler. Maar wat die knaap ongestraft met een tegenstander uithaalt, daar sta je triplex van. Gewèldig".
Sterke punten?
"Nou, ik ben wat je noemt een tweebenige voetballer. Dat moet ook wel wil je een beetje kunnen meekomen. Bovendien, die lui met één been verpesten je veld helemaal, want denk erom, zo'n prothese hakt erin hoor. Maar het knappe van mezelf vind ik dat ik links en rechts even makkelijk schop, al schop ik dan rechts wel makkelijker vooral als de bal voor m'n rechtervoet komt, wat niet betekent dat ik links niet zo makkelijk schop maar de bal moet dan wel voor m'n linkerbeen komen, alhoewel ik mijn rechterbeen er dan toch nog op betrap dat het voor m'n linkerbeen langs tegen die bal wil schoppen. Een vervelende gewoonte van dat rechterbeen."
Zwakke punten?
"Ach ja, ik geloof niet dat ik ze heb. Kijk, ik speel al zo lang, ik heb al zoveel trainers versleten. Ja, ze maken tegenwoordig lang niet zulke degelijke trainers als vroeger, maar ja, een voetbalclub lijkt tegenwoordig meer op een slijterij. Nee, de weinige fouten die ik misschien wel's gehad heb zijn wel hersteld, dacht ik zo".
Beroep?
"Ik ben vertegenwoordiger in kruipolie voor schildpadden".
Vertegenwoordigende elftallen?
"Ja, zes keer heb ik gespeeld voor het vertegenwoordigende vertegenwoordigerselftal. Maar dat was waardeloos, die gasten praatten teveel. Die dachten dat ze de scheidsrechter een doelpunt konden aanpraten".
Favoriete muziek?
"Kijk, ik hou niet van klassiek. Had ik op school al. Trouwens, het maakte de hele klas ziek. Nee, geef mij maar ritme en bloes. Ja, vooral dat ritme in de bloes, geweldig. De Haarlem Globe Trotters vind ik een erg goeie groep. Die brengen een geweldig poepie muziek. En bescheiden dat die jongens zijn. Je hóórt ze niet. Maar dat kan ook aan de geluidsinstallatie liggen".
Nog wensen?
"Nou, weinig. Wel hoop ik vurig nog een tijdje te kunnen blijven schoppen. Als het lijf maar wil, dan wil ik ook wel".

P. BEUKEMA

---

wij feliciteren....

R. H. de Jong	20 maart
R. J. Kaster	22 „
A. Koning	22 „
H. Wijnants	23 „
M. Middendorp	23 „
L. Zonneveld	23 „
R. v. d. Hoogenband	24 „
D. P. Ameerali	26 „
W. J. v. Baalen	26 „
F. Schouman	26 „
H. C. v. Gentevoord	27 „
E. Hartmann	27 „
H. H. A. Moget	27 „
M. v. d. Ende	28 „
H. E. v. Halm Braam	28 „
J. P. Eversteijn	29 „
J. W. de Jong II	29 „
H. Groenewegen	29 „
M. Hartman	30 „
S. v. Vliet	31 „
R. Baan	1 april

NIEUWS van de A.D.O.-TOTO

De A.D.O.-toto: No. 35 had 1789 deelnemers
De A.D.O.-toto: had wederom 28 nieuwe inschrijvingen
De A.D.O.-toto: is Uw steun méér dan waard!

ATTENTIE: t/m a.s. VRIJDAGAVOND INLEVEREN VAN UW TOTO-FORMULIER IN UW CLUBGEBOUW VAN 19.30 - 20.30 uur

WEDSTRIJDPROGRAMMA senioren

a.s.	Zondag	Ere-divisie	A.D.O. - N.E.C.	14.00 uur
a.s.	Zaterdag	1e klas	Go Ahead B - A.D.O. B	14.30 „
a.s.	Zondag	res. 1e klas	C.K.C. 2 - A.D.O. 3	10.00 „
a.s.	„	res. 2e klas B	A.D.O. 4 - O.N.A. 2	12.00 „
a.s.	„	res. Hoofdkl. C	Vredenburch 2 - A.D.O. 5	12.00 „
a.s.	„	res. 1e klas G	A.D.O. 6 - H.V.V. 4	10.00 „
a.s.	„	res. 2e klas L	A.D.O. 7 - S.V.H. 2	12.00 „
a.s.	„	res. 2e klas N	Adelaars 2 - A.D.O. 8	12.00 „
a.s.	„	res. 2e klas G	A.D.O. 9 - V.U.C. 7	10.00 „
a.s.	„	res. 5e klas F	Flamingo's 7 - A.D.O. 10	10.00 „
a.s.	Zaterdag	Veteranen:	A.D.O. - R.A.S.	10.00 „

RESULTATEN

HAARLEM - A.D.O.	0-1
A.D.O. 3 - Ooievaars 1	4-2
A.D.O. 5 - Full Speed 2	3-4
Or. Blauw 2 - A.D.O. 6	3-0
Bl. Zwart 7 - A.D.O. 7	2-0
A.D.O. 9 - Cromvliet 4	2-2
P.D.K. 7 - A.D.O. 10	0-0

LIGGING VAN DE TERREINEN:

C.K.C. : Kralingse Veer, Capelle a/d IJssel
Vredenburch : v. Vredenburchweg nst. nr. 70 t.o. clubhuis Te Werve
Adelaars : Guntersteynweg naast Kinderboerderij
Flamingo's : Sportpark Pr. Irene, Schaapweg, Rijswijk

VERZAMELEN:

A.D.O. 3 : 8.30 uur
A.D.O. 5 : 10.45 „
A.D.O. 8 : 10.45 „
A.D.O. 10: 12.45 „

OPSTELLINGEN senioren

A.D.O. 3 en 4, De opstelling wordt na de training bekend gemaakt.
A.D.O. 5, W. Offers, G. v. d. Bogaard, H. Suiker, H. Elbrink, J. Strang, P. Ameeralie, A. Elslander, J. Westendorp, A. Vredeveld, R. Jansen, C. Duyndam, P. de Jong, W. Boel, A. Hoff, P. de Jong.
A.D.O. 6, Leider J. v. Duyvenvoorde
R. v. Alff, J. Kluft, G. Vink, J. Hilbolling, L. v. Koert, T. Koppers, R. v. Ooyen, P. v. Ooyen, M. Moesman, J. Oostelaar, W. Scherpenisse, M. den Heyer, H. Beck, E. Haak.
A.D.O. 7, Leider G. Compter
G. Sorel, H. Holtz, P. v. Riel, J. Wetemans, R. v. Tol, A. v. d. Tuyn, F. Fraterman, R. Westhoven, P. Visser, C. den Dulk, M. Borsboom, M. Boorsma, P. Zielstra, A. v. d. Linden.
A.D.O. 8, Leider N.N.
J. Marcussen, H. Dinger, M. Munters, M. de Korte, G. Hählen, D. v. Stenis, R. Esseveld, W. Rosbergen, J. Lamers, H. Westerhof, H. de Jong, A. J. Segboer, C. v. Prooyen, C. Dingjan.
A.D.O. 9, Leider N.N.
G. Nijhuis, J. Evers, G.H. v. d. Veen, K. Engelsman, P. Hooft, S. Swart, K. v. Kuyen, A. Romanie, J. v. Oyen, L. v. Vlaardingen, F. Rommerts, D. Mansveld.
A.D.O. 10, Leider E. v. Bijsterveld
A. de Visser, M. Tromp, R. Kouer, H. v. d. Spek, H. Schermer, F. Beck, J. Leermakers, J. v. Krieken, R. Tap, R. Sorel, E. v. Bijsterveld, H. Wubben, A. Kipp.

AFSCHRIJVEN SENIOREN: Vrijdagavond tussen 18.00 en 20.00 uur bij de heer J. N. Monnée, Leersumstraat 108, Telefoon 678473.

ADRES TRAINER: D. FELDMANN, Donizettihof 3, Alphen a/d Rijn. Telefoon 01720-4231.
De spelers van A.D.O. 3 en A.D.O. 4 worden verzocht in geval van verhindering dit aan de trainer door te geven.

INLEVEREN VAN KEURINGSBEWIJS + PASFOTO

De hierna genoemde spelers worden verzocht zo spoedig mogelijk een nieuw keuringsbewijs, alsmede een recente pasfoto in te leveren bij de waarnemend secretaris van de elftalcommissie, de heer J. N. Monnée, Leersumstraat 108, 's-Gravenhage of 's-maandagsavonds in het clubgebouw tussen 20.00 en 21.30 uur.
P. v. Ark, H. Boel, H. P. F. Dinger, C. J. M. Dingjan, J. Evers, W. Fial, D. Harmsen, M. Holstein, P. Hulsman, A. J. de Jong, P. Kapel, L. F. v. Koert, J. Koning, H. Kooke, M. de Korte(alleen pasfoto), H. Kouer, O. Kouer, J. Kuipers, K. v. Kuijen, J. W. J. Lamers, M. J. v. d. Lem, J. A. Marcussen, M. Moesman, J. G. J. Oostelaar, R. M. Oosterbaan, P. v. Ooyen, J. L. v. Oyen, D. P. J. Regeer, P. H. E. v. Riel, F. Rommerts, W. Rosbergen, H. Telle, G. H. v. d. Veen, J. D. Visbeen, L. v. Vlaardingen, J. v. d. Weerd.

UIT DE JEUGDHOEK

WEDSTRIJDPROGRAMMA Junioren

a.s. ZATERDAG

Jeugd	: Westlandia	- A.D.O.	14.30 u.	
A.6	: A.D.O.3	- Rava 1	16.15 „	veld 5
A.11	: A.D.O.4	- Scheveningen 4	16.15 „	veld 2
A.13	: Maasdijk 1	- A.D.O.5	16.15 „	
A.24	: A.D.O.7	- Duno 3	16.15 „	veld 3
B.1	: D.H.C.4	- A.D.O.9	16.15 „	
B.3	: V.C.S.7	- A.D.O.10	15.00 „	
B.7	: A.D.O.11	IS VRIJ		
B.11	: A.D.O.12	- D.Z.S.3	15.00 „	veld 2
B.14	: A.D.O.13	- Cromvliet 3	15.00 „	veld 3
B.24	: A.D.O.14	- H.M.S.H.4	14.30 „	veld 6
B.25	: A.D.O.15	- Westerkw.7	15.00 „	veld 5
C.1	: G.D.S.11	- A.D.O.17	16.15 „	
C.6	: A.D.O.18	IS VRIJ		
C.8	: A.D.O.19	IS VRIJ		
C.12	: B.M.T.5	- A.D.O.20	15.00 „	
C.16	: Vredenburch 13	- A.D.O.21	13.45 „	
C.25	: Valkeniers 6	- A.D.O.22	15.00 „	
C.35	: G.D.A.7	- A.D.O.23	15.00 „	
Pup.Gr.1	: A.D.O.pup.1	- R.V.C.pup.1	13.00 „	veld 2
Pup.Gr.4	: Ooievaars pup.1	- A.D.O.pup.2	13.00 „	
Pup.Gr.7	: A.D.O.pup.3	- Celeritas pup.2	13.00 „	veld 5
Pup.Gr.13	: A.D.O.pup.4	- Ras pup.1	13.00 „	veld 3
Pup.Gr.20	: Spoorwijk pup.1	- A.D.O.pup.5	13.00 „	
Pup.Gr.22	: H.M.S.H.pup.4	- A.D.O.pup.6	12.00 „	
Pup.Gr.26	: A.D.O.pup.7	- Cromvliet pup.4	12.00 „	veld 5
Pup.Gr.33	: D.Z.S.pup.2	- A.D.O.pup.8	13.00 „	
Welp.Gr.A	: R.V.C.welp.1	- A.D.O.welp.1	12.00 „	
Welp.Gr.C	: A.D.O.welp.2	- G.D.S.welp.1	12.00 „	veld 2
Welp.Gr.F	: A.D.O.welp.3	- Celeritas welp.2	12.00 „	veld 3
Welp.Gr.J	: Vredenb.welp.2	- A.D.O.welp.4	11.00 „	
Welp.Gr.M	: A.D.O.welp.5	- Ras welp.1	11.00 „	veld 2
Welp.Gr.P	: A.D.O.welp.6	- VVOG '62 welp.2	11.00 „	veld 3
Welp.Gr.Q	: B.M.T.welp.2	- A.D.O.welp.7	12.00 „	
Welp.Gr.X	: S.V.G.W.welp.1	- A.D.O.welp.8	12.00 „	
Welp.Gr.Y	: LenS welp.6	- A.D.O.welp.9	11.00 „	

a.s. ZONDAG

A.1	: Scheveningen 1	- A.D.O.2	10.00 „	
A.26	: A.D.O.6	- Vredenburch 2	12.00 „	
C.kl	: A.D.O.18 naar de Baronie te Breda			
Pupillen	: A.D.O.pup.1	idem		

verzamelen A.D.O. terrein om 9.30 uur

VERZAMELEN a.s. ZATERDAG

Jeugd	: bij het clubgebouw	13.00 u.
ADO 5	: met fiets op ADO-terrein	14.30 „
ADO 9	: idem	15.00 „
ADO 10	: idem	14.15 „
ADO 14	: bij het clubgebouw	14.00 „
ADO 17	: met fiets op ADO-terrein	15.15 „
ADO 20	: idem	14.15 „
ADO 21	: idem	13.00 „
ADO 22	: idem	14.00 „
ADO 23	: idem	14.00 „
Pup.2	: bij het clubgebouw	12.30 „
Pup.5	: met fiets op ADO-terrein	12.00 „
Pup.6	: idem	11.00 „
Pup.8	: idem	12.00 „
Welp.1	: idem	11.00 „
Welp.4	: idem	10.00 „
Welp.7	: idem	11.00 „
Welp.8	: idem	11.00 „
Welp.9	: idem	10.00 „

a.s. ZONDAG

ADO 2 : ingang van vv. Scheveningen 9.30 „

LIGGING VAN DE TERREINEN:

Westlandia	: Lange Broekw. te Naaldwijk
Maasdijk	: Lange Kruisweg te Maasdijk
D.H.C.	: Brasserskade te Delft
V.C.S.	: Dedemsvaartweg
G.D.S.	: Erasmusweg t.o. Schildersgaarde
B.M.T.	: Hengelolaan hk. Dedemsvaartweg
Vredenb.	: Vredenb. weg nst. nr. 70 Rijswijk
Valkeniers	: Rotterdamseweg (oude Speedway-baan) te Rijswijk
G.D.A.	: Loosd. Hoofdstraat - Loosduinen
Ooievaars	: 2e gedeelte Zuiderpark
Spoorwijk	: Hengelolaan
H.M.S.H.	: M. Stokelaan ing. Vrederustlaan
D.Z.S.	: Ockenburgh einde L.v. Meerderv.
R.V.C.	: Sportp. Pr. Irene, Schaapweg, Rsw.
S.V.G.W.	: Ockenburgh einde L.v. Meerderv.
LenS	: Hengelolaan
Schev.	: Houtrustweg

OPSTELLINGEN Junioren

Jeugd: De opstelling wordt na de training bekend gemaakt.

A.D.O. 2, Leider Th. Grim
A. Beye, L. Pol, J.v.d. Zwan, N. Wegkamp, H. Verhagen, N.N., J. Rosing, J. Osse, R. Koster, F. Smits, R. de Graaf. Reserve: J. Bouwens, H. Vink, H. Drosten.

A.D.O. 3, Leider H. Mansveld
R. Dee, R. Dorst, R. Nieuwenhuizen, H. Craanen, G. de Wit, W. Plaizier, H. Djorai, A. Louwerens, J. Sprenkels, F. Hogendorp, E.v.d. Weele. Reserve: J. Grundeler, F.v.d. Nat.

A.D.O. 4, Leider A. Tap
A.v. Loenen, M. Verheydt, A. Cornelisse, D. Pouleyn, G.v. Rosmalen, H. Rabeling, R. Romeyn, L. Boot, F.v. Muylwijk, J. Eerbeek, T.v.d. Nat. Reserve: A. Luyben, C. Tijssen, M. Clavan.

A.D.O. 5, Leider R. Tap
H. de Jong, H. Huybers, T. Gruppe, H.v. Eyk, P. Pont, R. Heeres, H. Hoog, Ph. de Bruin, S. Keus, B. Coelman, W.v. Leent. Reserve: C.v. Reenen, A. Rijnties.

A.D.O. 6, Leider W. Rauws
W.v. Baren, F. Schouten, F. Bouwmeester, L. Mulder, R. Fortuin, P.v. Vliet, R. de Koning, R. Kambeel, H. Moget, N. Gabel, C. Honigh. Reserve: J. Carnal, E. de Niet.

A. D. O. 7, Leider N. Rauws
B. v. Oyen, F. Kamerbeek, P. Langeweg, M. Segboer, R. Malherbe, R. Schellevis, A. Taal, J. Jansen, R. Hartman, D. Blokpoel, J. v. d. Watering. Reserve: J. Snoek, R. Rieff, B. v. Galen, H. Janssen.

A. D. O. 9, Leider J. Lobel
H. Heikoop, J. Fial, W. v. Ommeren, H. Moret, J. Swart, H. Goedman, A. Storm, P. Tienhoven, B. de Geer, J. Landers, R. v. Baaren, R. Koning.

A. D. O. 10, Leider A. Schoenmaker
L. Wasmus, R. Huber, E. Biever, J. Nieuwenhuizen, P. la Fleur, D. Eygenraam, J. Kuipers, G. Schoenmaker, H. Bos, A. Groenewolt, J. Hofland. Reserve: R. Rensen.

A. D. O. 12, Leider N. N.
K. Vink, F. v. d. Meer, A. Kolstee, B. Toet, R. Ypey, W. Heeres, P. Coenders, C. de Bruin, J. Biesebroek, H. Hosemans, W. Otten. Reserve: A. v. d. Stoep, M. Bres.

A. D. O. 13, Leider G. v. d. Veen
A. de Bruin, B. v. Dongen, R. Spijker, A. Wieringa, C. Merx, W. Oldenzeel, T. Bergakker, L. Zonneveld, B. Amiabel, D. de Koff, M. v. d. Ende. Reserve: Ch. Carriere, C. Rikaart.

A. D. O. 14, Leider H. v. Houten
R. Kins, D. Hofland, A. Popering, F. Meerlo, M. Bijleveld, A. Breederland, N. v. d. Veer, E. v. Dijk, F. Tellekamp, J. Keus, J. de Jonge. Reserve: J. Engelsman, J. Geene.

A. D. O. 15, Leider B. Roonder
H. Mesker, R. de Vos, T. v. Eyken, P. Kelderman, R. Lauwers, L. Hartman, J. Oudenbroek, B. Hoogenboom, W. Boerefijn, C. Goeman, B. Exalto. Reserve: P. de Boer, R. Koorevaar.

A. D. O. 17, Leider D. Harmsen
L. Cantineau, R. Westendorp, J. Knoppert, C. Tempelaar, F. Hendriks, K. Kila, F. Goemans, R. Winkelman, H. Blijie, R. Holstein, R. Langeveld. Reserve: A. Priester, H. Holstein.

A. D. O. 18, Leider A. H. Schouten (a. s. zondag)
M. Zegel, F. Simonis, H. Honders, F. v. d. Putten, J. v. d. Bosch, J. Dubbeling, C. Compter, J. Schellevis, M. Hillebrand, A. Boon, C. Clavan, R. Langeveld, H. Baptiste, A. Priester.

A. D. O. 20, Leider H. Mansveld
J. Arnold, A. Knijnenburg, W. Veenhuizen, W. Craanen, A. v. Ommeren, J. Gulik, C. Timmermans, A. Groeneveld, F. Lut, M. v. Wingerden, P. Dee. Reserve: J. C. Klaver, J. Pronk.

A. D. O. 21, Leider S. de Boer
H. Koornhof, A. Teunissen, A. v. d. Peppel, E. v. d. Sluis, F. v. Baarle, T. v. Delden, R. v. d. Hoogenband, R. Tempelaar, J. Timan, R. E. v. Baaren, C. Blijie. Reserve: M. Meyer, H. Buck.

A. D. O. 22, Leider F. Fraterman
M. v. Wijk, R. Jansen, R. Berger, J. v. Beek, R. Bakker, M. Huesken, R. Schouten, W. Minnaard, A. Coli, J. Giroth, R. de Koning. Reserve: R. de la Croix, R. Zonneveld, W. Vogelaar.

A. D. O. 23, Leider P. v. Leeuwarden
A. Broekman, J. A. de Jong, A. Eekhof, Ch. Schutz, R. Willemse, C. Veldhuizen, M. Middelaar, P. Tervooren, J. Bazuin, A. Rijk, P. Kerkvliet. Reserve: J. Heikamp, P. v. d. Wende.

Pupillen 1, Leider W. Waasdorp (a. s. zaterdag en zondag)
H. v. Houten, P. Binda, J. Eerhart, M. Huber, J. Hendriks, M. Selier, F. Hol, P. Janse, R. v. d. Harst, J. Bosman, F. Ludwig. Reserve: P. Suasso, J. Moonen.

Pupillen 2, Leider W. Kambeel
Th. v. d. Nat, J. Heynen, A. Simonis, C. Stam, H. Goeman, H. de Boer, R. Bink, E. Klein Hesselink, R. v. d. Raaf, K. Bouwens, E. Benjamin. Reserve: P. Olijhoek.

SIMCA... VAN DER GUN

MET (G)UNIEKE GARANTIE

SIMCA

Showrooms:
Bezuidenhoutseweg 16a tel. 85 67 00*
Langestede 4-6 tel. 67 95 95*
Wassenaar: Starrenburglaan 47 tel. 07151 - 3214

Occasionshowrooms:
Noordwal 5 tel. 65 88 41*
Langestede 4-6 tel. 67 95 95*
Wassenaar: Starrenburglaan 47 tel. 01751 - 3214

Pupillen 3. Leider H. v. d. Nat
M. Schilderman, G. Metaal, H. Mulder, E. Reynders, A. Smit, J. Rijzer, A. J. M. v. Dijk, J. v. d. Kraats, E. v. d. Stoep, J. v. d. Burg, R. de Vries. Reserve: R. v. Oort, H. Olman.

Pupillen 4. Leider W. Verheydt
C. Vrolijk, A. de Zwart, E. Westra, B. Spaans, J. Kwanten, H. v. Halm Braam, W. Appeldoorn, P. Jansen, E. Fens, W. Vrouwenfelder, B. Visser. Reserve: D. Beekink, M. Ellenbroek.

Pupillen 5. Leider L. v. Krimpen
M. Hartman, H. Stauttener, R. Brusse, E. Bijleveld, J. Ponsie, P. v. d. Hammen, A. Eekhof, H. v. Krimpen, A. Rek, L. Rijk, P. v. Wijk. Reserve: W. Grundeken.

Pupillen 6. Leider J. Heynen
L. v. d. Kroft, C. Slaghuis, R. v. Daal, C. Kop, R. Baak, E. Klip, Th. Kieboom, R. Mali, W. Bronius, H. Zwaansdijk, A. Spierenburgh. Reserve: R. Munier.

Pupillen 7. Leider A. Boon
K. Rehling, R. Zuyderwijk, G. v. Ree, J. Develing, M. v. d. Lans, K. de Niet, F. Vincentie, P. Jans, E. Rietbroek, M. Voermans, J. de Wit. Reserve: R. Oosterbaan.

Pupillen 8. Leider P. v. Oyen
P. de Roode, C. de Roode, M. de Bruin, F. v. Dijk, G. L. Swart, J. Overtoom, J. v. d. Berg, E. Verwayen, R. Smit, P. Lievaart, P. Rijthoven. Reserve: P. Coolen.

Welpen 1, Leider T. Drooger
A. Looy, M. Middendorp, P. v. d. Vet, R. Canninga, J. Ludwig, W. Waasdorp, R. v. Dongen, M. Flotman, R. Hoff, R. Schilderman, H. Muizelaar, R. Bink.

Welpen 2, Leider J. Visbeen
M. Loof, P. Stam, A. Vrolijk, R. v. d. Berg, J. Blijie, M. Bergonje, J. v. d. Berg, A. Letsch, J. de Graaf, R. v. Houten, F. Bergenhenegouwen, D. Ameeralie.

Welpen 3. Leider L. v. Koert
W. Hoogenraad, A. Strieker, W. Dirksen, R. Elsenaar, P. Pieters, C. Gielbert, G. Gout, P. de Graaf, F. Groeneveld, M. Vlieger, A. Pronk, M. Borsboom.

Welpen 4. Leider N. N.
H. Groenewegen, E. Haket, P. v. Rijn, W. Kieboom, W. Kottelaar, E. Kroon, O. v. Leeuwarde, R. Wiggers, G. Lansink, J. Joppe, O. v. d. Arend, G. v. Maastricht.

Welpen 5. Leider M. Boorsma
B. Look, A. Lugten, P. Nap, (afw.), R. Oosterweghel, R. Otterspoor, M. Peters, R. v. d. Plas, C. Verkerk, W. Roeleveld, J. Hoog, F. Lugten, A. Basseliers, W. A. Govers.

Welpen 6. Leidster Mej. L. Boon
A. de Boer, H. Boering, R. Boes, J. Dekker, R. de Jong, W. v. d. Zalm, J. v. Santen, A. Stokkink, J. Suasso, M. Zoutebier, G. Walle, R. Velthuizen, F. J. Groenewold.

Welpen 7. Leidster Mevr. v. d. Plas
W. Simonis, J. Garstman, R. Walchenbach, W. Zuurmond, C. A. Govers, R. Bey, R. Mulder, R. Coolen, B. Kranenveld, A. M. Borsboom, H. Havenaar, L. Zalbin, L. G. Huisman.

Welpen 8. Leidster Mej. Groenewold
B. Baars, E. v. d. Berg, M. Boot, R. W. v. Daalen, R. Ellenbroek, F. Hartman, P. Pinne, R. Hontong, G. Jansen, A. Heinen, M. Dolender, R. C. Nuyen, H. Mansveld, R. Jansen.

Welpen 9, Leider N. N.
R. Krumeich, A. Middelaar, B. Nieuwland, F. Post, R. Oudshoorn, R. v. Randwijk, M. Reyke, P. Vin, R. v. Vliet, R. W. Craanen, A. Heemskerk, H. Kenter, C. den Oude, D. N. Nederveen.

AFSCHRIJVEN TOT VRIJDAGAVOND a. s. 19.30 uur

Jeugd, adspiranten en pupillen bij: L. A. Luscuere, Roemer Visscherstraat 325, tel. 677759
Welpen bij: D. v. d. Putten, Meppelweg 1034, tel. 673784.

MEDEDELINGEN

a. Wegens niet opkomen worden de volgende spelers uitgenodigd om a. s. zaterdag tussen 14.00 en 15.00 uur te komen in het clubgebouw bij de heer L. A. Luscuere: R. Vierling, E. de Jong.
b. De ouders van Pupillen 8 en Welpen 4 en 8 worden vriendelijk verzocht hun auto beschikbaar te stellen voor vervoer naar het veld en terug naar A. D. O.
B. Toet wordt uitgenodigd om a. s. zaterdag te komen bij de heer B. Roonder in het clubgebouw om 14.00 uur.

RESULTATEN

CVV	- A. D. O.	2-3	Velo	- A. D. O. 9	1-1	A. D. O. 17	- Quick Steps	1-1
A. D. O. 3	- C. S. V. D.	1-0	A. D. O. 10	- H. B. S.	2-4	Ooievaars	- A. D. O. 18	0-2
A. D. O. 4	- D. H. L.	2-0	Verburch	- A. D. O. 11	1-1	R. V. C.	- A. D. O. 20	1-0
A. D. O. 5	- L. V. S. J.	2-1	Scheveningen	- A. D. O. 13	1-1	Tedo	- A. D. O. 22	2-1
Bl. Zwart	- A. D. O. 6	0-3	Tedo	- A. D. O. 14	0-0	A. D. O. 23	- Cromvliet	0-8
D. H. L.	- A. D. O. 7	3-2	B. M. T.	- A. D. O. 15	3-0			

uit eigen kring

* A.D.O.(am.)combinatie - Rot Weiss Essen
Al geno..... nee, daar stoppen wij mee. U heeft het al gedaan. Braaf zo! 1 mei a.s. de big-match van onze jongens tegen R.W.E. Onze gasten komen uit een mooie stad, o.m. bekend door zijn Kruga-Park, onvergetelijk gewoon. Nu komen zij naar het Zuiderpark. Als er nu veel publiek komt wordt het Zuiderpark voor R.W.E. ook "unvergesslich". Dus met z'n allen op 1 mei naar het Zuiderpark!!!

* A.U.B. mensen, werk toch een beetje mede door Uw contributiegeld tijdig te storten op het gironummer van de penningmeester De Groot, hij heeft waarachtig werk voldoende, U moet deze werkzaamheden niet onnodig verzwaren door nalatigheid of nonchalance! Bedankt voor Uw medewerking namens de penningmeester!

* De juniorleden, pupillen en welpen dienen hun contributie over te maken op giro 116180 t.n.v. Penningmeester Jeugdafdeling H.S.V.-A.D.O., Tuinzijde 44, 's-Gravenhage. Voor verdere mededelingen worden zij verwezen naar de publicaties van de jeugdcommissie.

* Vergeet niet Uw toto-formulier in te leveren, op vrijdagavond op Uw clubavond, in Uw Clubgebouw, vóórdat U gaat kaarten!

* De Heer H. Tromp dankt de heren Hartman en v.d. Tuin (van sectie B) en de heer en mevrouw Dekkers met hun medewerkers van het Clubgebouw voor de medewerking bij de veteranen-wedstrijd HAAGSCH ELFTAL - FEYENOORD verleend. Niet in de laatste plaats door deze medewerking is dit gebeuren tot een grandioos succes geworden.

* De heer A. Hoff, gelukkig wederom geheel hersteld en alweer achter het buffet gesignaleerd, dankt het bestuur, het 5e elftal, en de medewerkers van het Clubgebouw (groep 3) voor de ontvangen blijken van belangstelling.

* Mocht het U niet mogelijk zijn Uw oude kranten zelf naar de container op het veld te brengen, dan kunt U voortaan daarvoor de heer v.d. Hoek bellen (tel. 361740, liefst na 18.00 uur) die ervoor zorg zal dragen, dat Uw kranten worden opgehaald!

* Een nieuw kleedgebouw MOET er nu zéér binnenkort voor U komen!
Wij rekenen NU op UW medewerking!

* Voortaan gezellig kaarten met de V.V.A. op de vrijdagavond. Uw clubavond in Uw Clubgebouw.

* Iedereen die op de vrijdagavond een kaartje wil leggen is bij "De Vrienden Van Ado" van harte welkom. deelnemers moeten wel een bepaalde binding met A.D.O. hebben, d.w.z. lid of donateur of in het bezit van een seizoenkaart van A.D.O. zijn.

---

uit de A.D.O.-POST van toen...

Naar verruiming van de amateurs-bepalingen?

In de vorige A.D.O.-Post plaatsten wij een artikeltje uit de „Vooruit", getiteld „Naar verruiming van de amateurs-bepalingen?"

Wij voegden daar tevens aan toe, dat in het April-nummer van ons orgaan het bewuste artikel nader onder de loupe genomen zal worden.

Intussen is ons gebleken dat de berichtgeving in de „Vooruit" schromelijk overdreven is en dat van een vastomlijnde conclusie van de commissie — die tot taak heeft te onderzoeken of en in hoeverre de huidige amateursbepalingen verruiming behoeven — nog geen sprake is.

Uiteraard is ons ook bekend dat vanuit bedoelde commissie aan al de westelijke 1ste klas verenigingen is gevraagd welk standpunt zij innemen ten aanzien van eventuële wijzigingen der huidige amateursbepalingen.

Dit antwoord en datgene wat wij in Mei 1932, dus zes jaren geleden schreven in ons orgaan, zullen wij ter herinnering hierbij gedeeltelijk laten volgen:

Daarnaast kunnen wij ons moeilijk van de gedachte vrijmaken, dat de onderwerpelijke kwestie, n.l. „de amateuristische kluif", voor de Bond zeer lastig te verorberen is. Uw gewoonte getrouw en in uw kwaliteit van commissielid, voor eventuële wijziging van de thans geldende amateursbepalingen, wilt u nu vernemen wat er hieromtrent leeft in de boezem van de 1e klasse verenigingen, stellig een lofwaardig streven als de clubs objectief waren, nu echter heeft een enquête als deze weinig of geen betekenis, wij komen daar straks nog nader op terug. Bij de bespreking van het onderwerp gaan wij van het standpunt uit en U zult het met ons eens zijn, dat er „something rotten" is in onze huidige amateuristische voetbalwereld. De schuldvraag te bespreken heeft geen zin, o.i. houden wij het op de evolutie in de sport.

De toestand zoals ze nu is! Wij zullen voor wat de 1e klassers betreft 3 groepen onderscheiden, n.l. de kapitaalkrachtige volksverenigingen, de bezitloze dito's en de z.g. herenclubs, de laatste spelen hoegenaamd geen rol meer (evolutie?) en kunnen wij gevoeglijk buiten bespreking laten. De volksclubs met goede spelers hebben geld en omgekeerd, in het algemeen zal bij hun geen behoefte bestaan om de amateursbepalingen te wijzigen, immers hebben zij niet veel meer te winnen, mogelijk wel te verliezen en ook hun spelers, deels houders van sigarenwinkels, café's en dergelijke, vinden de toestand zoals ze nu is, nog lang zo onvoordelig niet. Een groot verschil is er met de verenigingen welke uit zeer beperkte inkomsten moeten rond zien te komen, hun uitgaven immers zijn bijna even groot als eerstgenoemde categorie. Het 1e klasseschap vereist nu eenmaal een goed speelveld met behoorlijke accommodatie, een trainer en terreinknecht, etc. etc. Voor hun is de situatie minder rooskleurig, vooral de spelers die direct of indirect voordeel willen behalen, zijn niet gemakkelijk te regeren. Hun perspectieven voor sigarenwinkels, café's, „melkwijken", etc. zijn heel wat minder gunstig, dan die hunner collega's uit de beter gesitueerde volksverenigingen. Vandaar het stelselmatig overlopen van prominente spelers naar de „toonaangevende" clubs.

Voor deze verenigingen zijn de amateursbepalingen een rem, ja zelfs vaak een onoverkomelijk obstakel om zich verder voort te bewegen, laat staan te ontwikkelen.

De toestand zoals ze moet zijn? Erg eenvoudig is dit vraagstuk niet, men zou zelfs uit een amateuristische bril bekeken, van een hopeloos geval kunnen spreken en o.i. heeft al het gekwakzalf wat er tot dusver gedaan is den patiënt er niet beter op gemaakt. Bovendien zijn een paar beschreven zijdjes papier nog maar een zeer matige poging een dergelijk omvangrijk onderwerp in extenso te behandelen. Het zij ons daarom vergund slechts in telegramstijl aan te stippen waar de quintessens van de zaak om draait. Natuurlijk zal men in een „amateurs"- zowel als in een „beroepsstaat" sterke en zwakke, rijke en arme clubs blijven behouden.

Het particuliere initiatief, plaatselijke toestanden en wat dies meer, zij spelen daarbij vanzelfsprekend een grote rol. Maar wanneer speler X, om niet zeer dringende redenen van vereniging wenst te veranderen, zo zou de K.N.V.B. in het onderhavige geval de overschrijvingsbepalingen niet onaanzienlijk kunnen verscherpen. Het behoeft geen betoog, dat wij meerdere middelen aan

de hand kunnen doen, maar zoals gezegd, dan liever niet meer op papier, ook al om geen kans te lopen verkeerd begrepen te worden. Ook zijn er nog andere mogelijkheden, maar die hellen meer over naar het betaalde voetbal. *Of wij nu pro of contra zijn?*

Ons om het even, hoofdzaak is dat deze huidige schijntoestand spoedig worde veranderd.

En nu de A.D.O.-Post van Mei 1932:

Men heeft in Hollandse bladen voor enige jaren terug wel eens smadelijk geschreven over de zogenaamde „sigarenvoetballers", welke in Duitsland onder de amateurs nogal veelvuldig voorkwamen. Als de voortekenen niet bedriegen, gaan we hier in Holland dezelfde kant op. Diverse bekende spelers van verschillende verenigingen buiten hun populariteit uit, beginnen op de een of andere manier een „Zigarrengeschäft" en trachten zo wat geld over te hevelen vanuit de zakken der voetbalenthousiasten in de hunne.

Er zijn vele wegen die naar Rome leiden en om aan geld te komen worden soms wonderlijke wegen bewandeld. Daar zijn ook nog spelers met andere middelen. Hoewel amateur blijvend en voor hun vereniging uitkomend, trainen deze amateurs voetbalclubs uit lagere regionen. Voor niets. Alleen brengen deze amateurs een flesje masseerolie mee, een speciaal merk van ƒ 0.25 waarde wat naargelang de financiële draagkracht der trainende vereniging à ƒ 5.— of ƒ 7.50 per avond verkocht wordt.

Weer andere amateur-voetballers-trainers zijn merkwaardig gevoelig voor het ontvangen van cadeaux. In allerlei variaties geworden hen die uitingen van verknochte vriendschap en een gehuwde amateur als vorenbedoeld, die thuis een blijde gebeurtenis in het vooruitzicht heeft, kan met het geven van training en wenken een aardig verzorgde luiermand bij elkaar oefenen. Wat wij hier neerschrijven is geen fantasie, maar pure werkelijkheid. Wij vinden het ook helemaal niet erg, mits men het erkenne. In deze tijden van nieuwe zakelijkheid kan men het werkelijk ideale begrip van amateurisme niet handhaven. Maar laat men geen schuilevinkje spelen en net doen alsof hier in Holland alleen maar je reinste amateuristische voetbalengelen bestaan. In dit verband willen wij nog wat schrijven over H.V.V. en H.F.C. Deze beide verenigingen staan op de valreep. En vóór hen zijn reeds verschillende voortgelijke verenigingen van het eerste klasse terrein verdwenen. Wij bejammeren zulks. Maar niet op gronden van sentimentele traditie-overwegingen. We bedroeven ons over 't verdwijnen van deze verenigingen, omdat zij bij wijze van spreken de verpersoonlijking zijn van het amateurisme in de goede zin. En wanneer men dit erkenne, dan zal men tevens moeten toegeven dat zij als remmende factoren hebben dienst gedaan ten opzichte van het immer doorvretende schijnamateurisme. Niet alleen opzichtens de ontwikkeling van het voetballen in het algemeen hebben zij een historische roeping vervuld, maar de ganse sfeer van deze vereniging was er een van de sport om de sport. Zij zijn jarenlang de lichtende voorbeelden geweest waarnaar de andere zich richten. Eveneens zijn zij, in morele zin, de stutten geweest onzer voetballende natie. Door de veranderde omstandigheden, door het steeds verder doorwoekeren van het begrip dat voetballen bussines is, zijn deze stutten ondergraven en is in deze zakendoende voetbalwereld geen plaats meer in de allerbovenste lagen voor hen die de kunst niet verstaan van voetballen geld te maken.

tot a.s. vrijdagavond
op de wekelijkse clubavond
in uw ***eigen*** *clubgebouw*

van uw *speciale* verslaggever

AS GE MAOR LEUT HET.....

Zo was het de dertiende februari j.l. in ons Clubgebouw-A. Onherkenbare wezens zaten aanvankelijk nog keurig als in de schoolbanken aan hun tafeltjes. Het voortreffelijke orkest "De Dansende Noten" en ons disco-team bestaande uit Jerry Wilson, David Wesley in zijn creatie als olie-sjeik, en Mr. Ed (compleet met blauw oog) zorgden alvast voor de muzikale omlijsting om de stemming langzaam aan naar een climax te voeren, die zijn ontknoping moest krijgen bij de aankomst van Prins ADO I en zijn adjudant.

Toen .... toen kwam het grote ogenblik: de intocht van Prins ADO I met gevolg. Alle stoelen werden opzij geschoven en iedereen stond klaar om zich in het feestgewoel te storten. Eerst nog even een toespraakje van Prins ADO I, maar daarna was het hossen, dansen en zingen geblazen onder het motto:

AS GE MAOR LEUT HET, NIETWAAR!

De tantes hadden een tetterende olifant, de een wilde effe aodem haole en de ander wilde de liefde en de gein, dan weer werd een ode gebracht aan Heya Bols (letterlijk en figuurlijk, als U begrijpt wat ik bedoel) en er liepen enige carnavalisten naar Mien en de feestneus te zoeken. Kortom het hele carnavalsrepertoire werd uit volle borst meegezongen. Een uitzondering moet men maken voor Rood en Groen. Deze topper werd door Prins ADO I uitgeroepen tot Het Carnavalslied van de avond. Het werd daarom niet alleen uit volle borst, maar met volledige overgave gezongen. 't Gaf niet hoe,

AS GE MAOR LEUT HET, NIEWAOR!

Er kan geen feestavond voorbij gaan, of er wordt uiteraard een tombola gehouden. Ditmaal waren er wel uitzonderlijk mooie prijzen te winnen en de loten gingen daarom ook vrij vlot van de hand. Daarna was het weer hossen, lol maken en jool hebben geblazen. Voor de "onherkenbaren" liep de tijd "gelukkig" tegen klokslag twaalf, oftewel Demasqué van A.D.O. "Gelukkig" want de Arabieren, Chinezen, Japanners, Senorita's, Tirolers en zelfs Sinterklaas kregen het erg warm van deze inspannende jool en pret. Maar er waren prachtige prijzen te verdienen met deze creaties en ook voor hen gold:

AS GE MAOR LEUT HET, NIEWAOR!

Na het demasqué ging het feest verder. Even werd de speciale aandacht gevraagd door Prins ADO I. Hij, Excellentie, oh sorry, Adalijke Hoogheid, sloeg de heer Leo Luscuere voor zijn vele verdiensten voor A.D.O. tot ridder in een orde, waarvan ondergetekende de naam is vergeten. Geknield, volgens eeuwenoude A.D.O.-traditie, en ontroerd met tranen (lees: transpiratievocht) in de ogen onderging Leo dit eerbetoon. Na deze plechtigheid gaf Leo weer het sein tot:

AS GE MAOR LEUT HET, NIEWAOR!

Hoe laat, of liever hoe vroeg het is geworden, is A.D.O.-Post niet bekend. Feit is, dat Boven-Moerdijkers (in casu A.D.O.) ook mee kunnen doen, mee kunnen zingen en "mee kunnen zeggen"

AS GE MAOR LEUT HET, NIEWAOR!





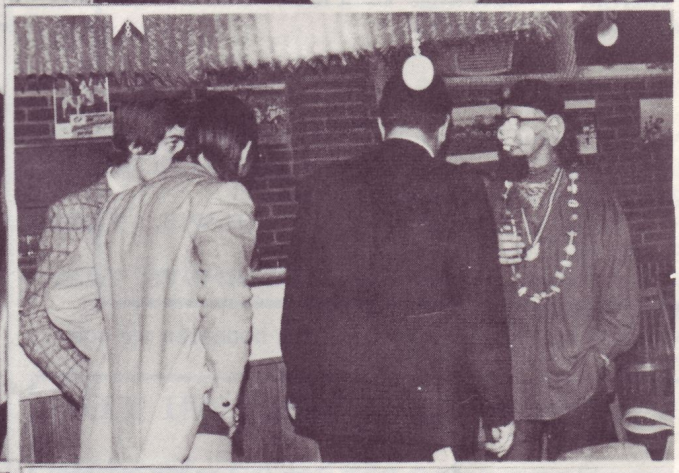









B-notities

Geen competitievoetbal in het eerste maartweekend. Dat was even een klap. Immers, de competitie in het betaalde voetbal had zich tot dan, met onderbreking van één enkel weekend, nogal voorspoedig ontwikkeld. De stunt van de K. N. V. B. om wedstrijdzondagen te te reserveren voor interland voetbal was zonder ongunstige gevolgen gebleven. En dan, begin maart, plotseling die koudegolf. Om de competitierillingen van te krijgen. Hoe lang zou het gaan duren? Nu, niet langer dan één week, zo bleek. Afgelopen zondag werd weer gevoetbald, voor de beker weliswaar, maar de competitie zou ook geen verdere problemen met zich mee brengen. Dat was de verwachting althans. Een redelijke verwachting. Eind mei weten we daarom ALLES!!!

* * * * *

Nog even snel de bschikbare programmagegevens met U doornemen. A. D. O. 's topformatie wacht in het Zuiderpark nog ontmoetingen met:
N. E. C. (a. s. zondag al!), AZ '67, D. W. S., Telstar, Sparta en P. S. V.
A. D. O. moet nog naar: Go Ahead, M. V. V., Volendam. Excelsior en FC Twente.
Nog elf maal te gaan dus. En dan bedoelen we ook "gaan".

* * * * *

Vorige week is A. D. O. nog even in Londen geweest. Om bij Crystal Palace, in de bovenste helft van de 1e Divisie, een wedstrijd te spelen. Onder erbarmelijke koude vond die strijd doorgang. Een aardige wedstrijd, met wisselende kansen. A. D. O. technisch beter, verzorgder, uitgekookter ook. Crystal Palace dynamisch, riskant, "op de bak spelend". Een aardige wedstrijd, we zeiden het al, waarin Harald Berg een glansrol vervulde op het middenveld. Harde tackles? Harald maalde er niet om: al voordat de tegenstander hem aanviel, was Harald al weg, ruimte zoekend en vindend, met soepele passjes strooiend. Ja, de vorm is weer helemaal aanwezig en dat kan voor A. D. O. in de slotfase van de competitie wel eens bijzonder nuttig zijn! A. D. O. : een Berg, die niet te verzetten is voor de tegenstander.

* * * * *

A. D. O. adverteert dit seizoen, U weet het. Meestal zo'n dag of drie voor de thuiswedstrijden, maar vorige week TIEN dagen voor zo'n gebeurtenis. De gebeurtenis A. D. O. - N. E. C., waarvan manager Hartmann terecht verwacht, dat er grote belangstelling voor zal bestaan bij het publiek. De voorverkoop startte daarom wat vroeger dan normaal. Mocht U daarom nog kennissen of buren, zelfs collega's tegenkomen, die U vragen "voor een kaartje te zorgen", weet dan, dat de voorverkoper al een weekje aan het "slijten" van A. D. O. -kaartjes bezig is. Toch maar snel proberen. Doe die relatie maar eens een plezier.

* * * * *

Met Kees Weimar gaat het goed. Dokter Strikwerda, die hem in Utrecht opereerde, ook de andere meniscus en wat kraakbeen verwijderde, toonde zich na de ingreep belangrijk positiever dan ervoor. Kees was daarom al weer snel thuis: binnen een week konden we hem al weer gaan opzoeken op de Soestdijksekade(64)! Samen met fysiotherapeut Klaas Steffens stelt dokter Strikwerda nu een "revalidatieschema" op, terwijl Kees zich voorbereidt op het Hoofdakte-examen. Sportief zijn, beter worden, zou Henk van Dorp zeggen, misschien.

* * * * *

Nu we het toch over Henk van Dorp hebben: het toch al voortreffelijke Veronica Sportprogramma op zondagmiddag (van 12 tot 1) heeft een "vervolg" gekregen op maandagmiddag (van 5 tot 6). Een uitstekend vervolg, omdat de specifieke vraagstijl nu ook na afloop van de wedstrijden wordt toegepast. Ongetwijfeld een onvoorstelbaar stuk haastwerk, dat programma. Maar goed haastwerk. Frits Barend, de man ook van "Veronica's Elfje van de Week", blijkt vooral in dat maandagmiddagprogramma van enorme waarde. De presentatie staat ons toch wel aan: interviews, achtergrond, afgewisseld met hits en alarmschijven. Henk van Dorp dankt altijd, bij de slottune alle, al of niet gefingeerde, medewerkers. Het wordt tijd, dat we Henk van Dorp eens gaan bedanken voor de samenstelling van het programma. En Daan en Lex natuurlijk.

* * * * *

Vorige week nog even van de ongelooflijke klasse van Johan Cruyff genoten in Studio Sport. Henk Terlingen mocht hem enige vraagjes stellen over Ajax - Celtic. Vroeg Henk: "Zijn jullie bang voor Celtic?" Antwoordde Johan: "Bang? Waarom zouden we bang zijn? Het ergste wat ons kan gebeuren is verliezen en dat hebben we al eens vaker gedaan!" Een schitterend antwoord vonden we dat, echt heel mooi. Johan kan er wat van, ook buiten het veld. Een echte Popster. Veel van Michels opgestoken.

* * * * *

Autorijschool „CRESCENDO"
lid: A. N. W. B. en Ver. v. V. V.
10 Autorijlessen f60.-, Losse en vervolglessen
A. D. O. leden 5% korting
Instr. A. H. Schouten, Soestdijksekade 592,
Den Haag Tel.: 399405

VOOR AL UW BLOEMEN NAAR
J. A. SNIJDER
BLOEMEN-KIOSK van HOGENHOUCKLAAN
(hoek Ruychrocklaan)
(tel. 638386 op het huisadres Hulsthorststraat 119)

De beste één-twee-combinatie buiten het veld.

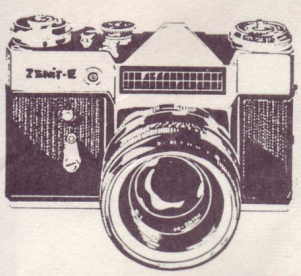

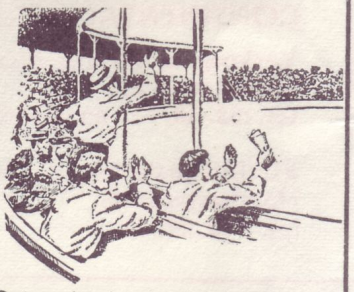

Voetballen is actie, spanning. Duizenden boeiende momenten in één wedstrijd.
"Doelpunt", het hele stadion juicht.
En de man met zijn Zenit kleinbeeld-spiegelreflexkamera juicht. Ook zijn "schot" was raak. Een sublieme opname in zwart/wit of in kleur van dit onvergetelijke ogenblik.
Ja, hoe goed het spel ook is van de spelers in het veld, de supporter met een Zenit spiegelreflex vormt toch de beste één-twee-combinatie buiten het veld.

Zenit kleinbeeld-spiegelreflexkamera's reeds vanaf *f* 155,— (incl. paraattas)
Met ingebouwde belichtingsmeter reeds vanaf *f* 218,— (incl. paraattas)
Vraag uitgebreide Russische kamerafolder aan de importeur:

E.W.A. N.V., Laan van Meerdervoort 1, Den Haag

EWA

Sigaren magazijn van VEEN

Álle merken sigaren
sigaretten
tabak

Ruime keuze aanstekers
w. o. Ronson
Colibri
K. W.
Silvermatch

gasvulling voor iedere aansteker voorradig.

Grote sortering pijpen
w. o. Falkon
Lindberg
Colibri

Terletstraat 23, Tel. 333284

Voor uw boeken - tijdschriften - school en kantoorbehoeften naar:

DEKKER'S

moderne
Boek- en Kantoorboekhandel
op het HEESWIJKPLEIN 113
TELEFOON 32.56.42
's-Maandags gesloten.

GRAFISCH BEDRIJF
ALCOPY

WITTE DE WITHSTRAAT 115 - DEN HAAG
TEL. 323582

DIT EMBLEEM OP UW FIETS OF BROMFIETS
Betekent:
GROTTENDIECK-SERVICE ! ! ! !
Nunspeetlaan 207 **Tel. 321775**

Drop

IJzerwaren en Gereedschap
Electrische artikelen

Vervetal verf
Tuinartikelen

KEMPSTRAAT 137 - TEL. 332289
's-GRAVENHAGE

t. o. Julianakerk

HET LICHTPALEIS

WAGENSTRAAT 114 - HOEK AMSTERD. VEERKADE
4 Etalages - Telefoon 604589

De zaak met grootste sortering verlichtingsartikelen.

A.D.O.-leden 5% korting - Of U kunt profiteren van onze reclame

5% KORTING!

HET LICHTPALEIS

Fa. J. v.d. Togt autobanden

CONTINENTAL DEALER

Verkoop en service-dienst:
Groenteweg 2,
tel. :63. 58. 77. en 65. 16. 11

Fil. Uitlijnstation:
Majubastraat 83,
tel. : 39. 27. 76.



Continental Radial
Serie-70-Reifen

Cafe-Restaurant »MOERWIJK»

Trefpunt van sportvrienden
Uw gastheer Frans Konijnenburg
Heeswijkplein 160-168 — Telefoon 638371
Zaal voor recepties etc. **2 Wilhelmina billards**



3511

Het betere bier komt uit Breda

A° 1628

BREDA

Na de strijd gezelligheid in de

Pancho Bar

Piet Korving

Thomsonlaan 9
Telefoon 63 35 95
Den Haag

„GRADEFO"

De speciaalzaak voor
PLATENSPELERS EN
GRAMMOFOONPLATEN

A. DE FOUW
De Rade 16 tel. 67. 02. 85
P. Krugerl. 15 tel. 63. 91. 38

Wij betalen de hoogste prijzen voor:

Lompen - metalen - kranten

Beleefd aanbevelend
D. DE HAAN
v. Oosterwijk Bruijnstr. 5-11 - Tel. 989219
Swammerdamstr. 97-101 - Tel. 117012
Na 18 uur L. DE HAAN,
Wolweversgaarde 64 - Tel. 661152
663236

DIT IS EEN UITGAVE VAN

GRAFISCH BEDRIJF
ALCOPY
WITTE DE WITHSTRAAT 115 ● DEN HAAG

WIJ VERZORGEN AL UW DRUKWERK