

A·D·O-POST

OFFICIEEL ORGAAN VAN DE HAAGSE SPORTVERENIGING „ALLES DOOR OEFENING"

VOOR AL UW DRANKEN
NAAR

Slijterij en Wijnhandel

„LA PRÉFÉRENCE"

SLIJKEINDE 60 - TEL. 392986

Thuisbezorging door de gehele stad

H. v. d. WEGE

De grootste sortering in binnen- en buitenlands gedistilleerd, wijn, vruchtenwijn, limonade en bier



Vraagt onze uitgebreide Prijscourant

Speciaal adres voor
GRAFMONUMENTEN
SCHOORSTEENMANTELS
ETALAGES
en bijzondere
MARMERSOORTEN

Firma C. P. BAKKER & ZONEN

Machinale Steenhouwerij

WALDORPSTRAAT 34a
TELEFOON 114811 en 322461
'S GRAVENHAGE

In het leven met veel lof....
Maar daarna .... naar het kerkhof

Brood-, Koek- en Banketbakkerij
H. BROERSE
Koningstraat 201-a-b-309
Den Haag, Telefoon 398328
Gevestigd 1890

Specialiteit in verschillende Koeksoorten, Zandgebak en Cakes van prima zuivere grondstoffen vervaardigd.
Bezorging door de gehele stad.

ROEL
UW drogist
OOK voor Parfumerieën en Cosmetica
HEESWIJKPLEIN 54
(Moerwijk) DEN HAAG
Telefoon 333436

BEZOEKT *Café De Luifel*
WILLEM KOEK
GROTE MARKTSTRAAT 37 - TELEFOON 114354
Centrum van sportvrienden
Voorverkoop A.D.O.
Heinekens bieren

SIGARENMAGAZIJN
Bram van Prooijen
WESSELSSTRAAT 1
hoek Scheepersstraat.
TELEFOON 335379
Voorverkoop A.D.O.

Sigarenhandel
J. B. v. EDEN
Fahrenheitstraat 672, Den Haag
Tel. 336775
Herenstraat 9b, Rijswijk
Tel. 118801
VOORVERKOOP ADO

Wij betalen de hoogste prijzen voor:
Lompen - metalen - kranten
Beleefd aanbevelend
D. DE HAAN
v. Oosterwijkbruijnstr. 5-11 - Tel. 989219
Swammerdamstr. 97-101 - Tel. 117012
Na 18 uur L. DE HAAN,
Hellendoornstr. 162 - Tel. 360612

MARINUS
MODEMAGAZIJN
Speciaal adres voor
Poplin en No-iron
Overhemden
vanaf f 7.50 t/m f 26.50
VAILLANTLAAN 268
TELEFOON 331689

Er zijn maar twee huizen waar
U goed eet, het uwe . . . . en

Café Restaurant „DE KROON"

SPUI 8—10 — TELEFOON 115850

Sigarenmagazijn
GEMERT-ENGELS
Goeverneurlaan 361
Den Haag
Voorverkoop A.D.O. en S.H.S. voor Laakkwartier- en Spoorwijkbewoners
Telefoon 988234

SLIJTERIJ
Het Wapen van IJzendoorn
Wapserveenstraat 488
Den Haag Tel. 361119
Gratis bezorging door de gehele stad
Onze Jenever Suprior f 7.50 per liter

A·D·O-POST

34e Jaargang no. 2
februari 1959

OFFICIEEL ORGAAN VAN DE HAAGSE SPORT-VERENIGING „ALLES DOOR OEFENING"

Redaktie en administratie:
A. de Wolf, Lijnbaan 104, Den Haag
Tel. 392584

Penningmeester Redaktiecommissie:
J. Witteman, Boylestraat 39, Den Haag
Giro 633891 – Tel. 335467

Advertenties:
J. Becker, Maartensdijklaan 625, Den Haag

Abonnementsprijs f 5.– per jaar

Losse nummers 50 cent

Weer een jaar ouder

't Wordt zo langzamerhand toch een oud beestje dat ADO. Sjonge, sjonge, 54 jaar, waar blijft de tijd. Niet dat wij ons zo oud voelen overigens, want aan de vitaliteit hebben de jaren hoegenaamd niet geknaagd. Nog steeds zijn wij in staat om op een feestelijke bijeenkomst, zoals de Buitengewone Algemene Vergadering van 30 januari j.l. met ere genoemd, binnen een uur tijds door de agenda te sprinten en nog zijn wij niet te belegen om daarna nog enkele uurtjes in ons vertrouwde clubgebouw het oude en het nieuwe jaar te overlappen.

Vijf en vijftig minuten vergaderen. 't Is dat voorzitter Martens nog zoveel op z'n lever had, anders zou het begin en eindpunt van de agenda zo ongeveer op gelijke hoogte hebben gelegen. Gelukkig maar dat onze preases ons arme sloebers die een pagina verslag van deze vergadering moeten plegen, uit de brand heeft geholpen. Wij kunnen zodoende nog wat zeggen over deze bijeenkomst, zonder te moeten uitwijden over al het andere op deze avond, dat wel bar gezellig, maar minder geschikt is om als hoofdartikel in het lijfblad van een zich respecterende vereniging te fungeren.

Het zullen er overigens maar een handje vol zijn geweest die deze vergadering niet hebben bijgewoond, want het was banjer druk in de „tent" als gold het een vergadering waarin een van de vroede vaderen moest worden getorpedeerd.

In het openingswoord van voorzitter Martens (volgt u de klok even: het is 21.10 uur) viel veel te beleven omtrent het wel een wee in het voorbije jaar. Het was dan wel niet zo'n topjaar voor wat de prestaties van ons eerste elftal betreft, maar, kop op, die jaren zijn er wel meer geweest en nóg steeds zijn we er. Aan de top van ons voetbal nog wel, waar wij nooit gekomen zouden zijn wanneer wij in de jaren dat het eens niet zo best vlotte het hoofd hadden laten hangen. De jongens, die toen in het grijze verleden ADO baarden, begonnen met niets. Hun doorzettingsvermogen door de jaren heen heeft onze vereniging naar de top gevoerd, zonder tegenslagen uit de weg te gaan. Wij zijn het die dit voorbeeld moeten volgen. Juist nu, nu het in het veld niet zo best vlot. Daar moeten wij overheen en daar komen wij ook overheen. Zo dat was mannentaal. Geen wolven zien waar die niet zijn (nou ja, die ene achter de bestuurstafel, da's een makke).

Wat zei Martens nog meer? O ja, er wordt toch nog wel gedokterd aan dat seniorenconvent, of commissie van advies of hoe dat instituut moet gaan heten dat er toch wel zal moeten komen om in de gevallen waarin bestuurderen moeten worden vervangen, een beslissende rol te spelen. We horen daarover, zo vermoeden wij, in een volgende vergadering wel meer.

't Is 21.30 uur wanneer Martens met een van zijn bekende lellen met de hamer de vergadering geopend mokert en een bloemig verhaal laat afsteken door een al even fleurig man over notulen, die ons, zoals een goed lid betaamt, op deze avond al bitter weinig imponeren.

Twee minuten zijn er nodig om te vertellen wie er als ingekomen stuk zijn, d.w.z. niet zijn. Waaronder bestuurder Witteman, die aan het ziekbed gekluisterd, weer heel wat geestrijks moet missen. En het wordt bepaald triest, wanneer den volke kond wordt gedaan, dat „Antoon" de Wolff (verr.. laten wij nou altijd gedacht hebben dat ie Ton heette) bij de volgende bestuursverkiezing niet meer van de partij zal zijn. Ze werden er stil van. Tja, hoe moet dat nou voortaan met die bonnen hè?

Punt 4 op de agenda beleeft zijn bestaan van 21.37 uur tot klokke tien. Drie en twintig heel prettige minuten, waarin om te beginnen de schijnwerper het volle licht werpt op ere-lid Antoon van Leersum, een onzer pioniers, die 50 jaar lang lid van onze vereniging is. En hoe! Jarenlang in het bestuur goodwill voor ADO in den lande heeft gekweekt en nu voor velen ongekend zijn rustige weg in ADO gaat. Een gloeiende waardering voor zijn werk sprak uit de woorden van de voorzitter en uit die van ere-voorzitter Lelyveld. En wij noteren voor een volgende ADO-Post: „Van Leersum interviewen". Hoe zijn de sigaren Van Leersum?

Die Joop Goddefroy wordt anders ook al een oude knar zeg. Vijf en twintig jaar lid en nog steeds actief. Als speler, als jeugdleider en, als het nou helemaal moet, op vergaderingen. Proficiat kerel, en nog 25 jaar er bij zoals je beloofde.

Ere-donateurs waren er ook die deze avond de gekroonde speld kon worden toebedeeld voor hun vijf en twintigjarige trouw. Het waren J. Spitsbaard Sr. en J. Esseveld. Twee mensen die een kwart eeuw met ADO zijn opgegroeid en opgetrokken en die wij niet meer willen missen. Donateurs met ere. Het is, zoals gezegd, klokke tien, dat het op dit soort vergaderingen vrijwel overbodige punt Rondvraag aan de orde komt. Wee hem, die bij deze gelegenheid iets zegt dat het einde van het officiële gedeelte ook maar enigermate zou vertragen. De drang naar ander geestrijks is daarvoor te hoog gestegen. Het is ook geen vraag die op dit moment door voorzitter Planije van de VVA wordt gesteld. Meer een bede: dat het ADO in haar volgende levensjaar goed mag gaan. Waarmede de andere voorzitter het hardroerend eens is. Wij ook trouwens.

En dan valt voor de tweede maal de hamer. 22.05 uur, de vergadering is uit. De aanwezigen zijn het van nu af ook. Mag het, mevrouw, één keertje maar per jaar! A. K.

Foto omslag: S.H.S.-A.D.O. 2-2. Jan van Geen doorgebroken, maar onze verdediging was paraat. (Foto P. Jacobs)

OFFICIËLE *Mededelingen*

ALGEMEEN BESTUUR:

A. MARTENS, Voorzitter.
Melis Stokelaan 882, Tel. 663220
N. DE DOELDER, Secretaris.
Vierhoutenstr. 115, Tel. 330778
F. KOK Sr., Penningmeester.
Marktweg 2, Tel. 337885
A. DE WOLF, Commissaris.
Lijnbaan 104, Tel. 392584
P. DE REGT, Commissaris.
Goeverneurlaan 428, Tel. 989669
L. DEKKERS Commissaris.
Durbanstraat 6, Tel. 637045
J. GRAVESTEIJN, Commissaris.
Vaillantlaan 501.
E. HARTMANN, Commissaris.
Scheepmakerstraat 6a, Tel. 853471
J. WITTEMAN Commissaris
Boylestraat 39, Tel. 335467

Algemeen correspondentie-adres:
J. FLEUR, Administrateur.
Mr. P. Drooglever Fortuijnweg 16.
Tel. 336926, b.g.g. 664726.
Girono. 593481, t.n.v. HSV „ADO".
Telefoon Clubgebouw 336926.

BESTUUR SECTIE A(mateurs):
A. MARTENS, Voorzitter.
A. DE WOLF, Vice-voorzitter.
E. HARTMANN, Secretaris.
J. GRAVESTEIJN, Penningmeester.
L. DEKKERS, J. WITTEMAN } Leden.

BESTUUR SECTIE B(etaald voetbal):
A. MARTENS, Voorzitter.
N. DE DOELDER. Vice-voorzitter.
P. DE REGT, Secretaris.
F. KOK, Penningmeester.

ADRESWIJZIGINGEN

J. Lobel Jr., v. Duivenvoordelaan 95, Voorburg.
G. v. Helden, Okkernootstraat 3.
P. v. d. Helm, Ruimzicht 13.
G. Knorr, Moerweg 218.

CONTRIBUTIEBETALING

De leden en donateurs worden er op attent gemaakt dat de contributie en donatie over het vierde kwartaal van het boekjaar 1958—1959 per **1 maart a.s.** moet zijn voldaan.

De diploma's moeten dan voorzien zijn van **vier zegels,** daar anders door de belasting-autoriteiten geen toegang zal worden verleend bij de wedstrijden van het eerste elftal.

Betaling kan geschieden op het kantoor van de administrateur elke werkdag van 9 tot 5 uur (behalve dinsdags) en op donderdagavond van **8 tot 9 uur** en zaterdagmiddag van **3 tot 5 uur.**

VAN DE REDAKTIE

De eerstvolgende ADO-Post verschijnt op **zaterdag 7 maart a.s.** De copie voor dit blad moet uiterlijk op **zaterdag 21 februari** in het bezit zijn van de redaktiecommissie.

WEDSTRIJDUITSLAGEN

4 januari 1959:

ADO 1—VVV 1	5—1

25 januari 1959:

SHS 1—ADO 1	2—2
ADO 2—SVV 2	6—1
ADO 3—Sparta 3	3—7

Uit eigen kring

Tot ons genoegen hebben wij geconstateerd dat onze donateur **Ben Felix** weer herstellende is van de ernstige heupbeenbreuk welke hij in juli door e val opliep. Wij hebben hem wederom in het clubgebouw ontmoet, zij het dan dat het lopen nog zeer moeilijk was. Wij wensen hem een voorspoedig en algeheel herstel.

Jan Lobel en Carla Spoor hebben op 3 februari een belangrijke stap op het levenspad gezet, door de veltrekking van hun huwelijk. Wij wensen Jan en zijn bruid een mooie toekomst en veel geluk.

Jan Lobel en zijn vrouw danken het bestuur en spelers en leiders van het 3e en 4e elftal voor de belangstelling, bloemen en geschenken welke zij ontvingen.

Donateur **J. Bauman Sr.** werd ter observatie opgenomen in het ziekenhuis Westeinde. Wij wensen hem een voorspoedig herstel.

Ons lid van verdienste **Joop v. d. Bogert** was op 5 februari 25 jaar als ambtenaar in dienst van de Staatsdrukkerij. Vanaf deze plaats aan hem onze hartelijke felicitaties.

Ons lid **Jos Boer** werd opgenomen in het ziekenhuis Zuidwal voor een opratie, waardoor hij voorlopig op non-actief is.

Op non-actief is ook de keeper van ons eerste elftal **Frans Kok,** die in de wedstrijd ADO—Ajax een ribblessure opliep. Wij wensen beiden beterschap.

Gerard v. d. Berg en **Kees Beek** wensen vanuit Canada Bestuur, leden en donateurs een voorspoedig 1959.

W. SCHILD Jr NAAR (GENERALE) STAF

In verband met het moeten vervullen van zijn militaire dienstplicht, ingaande 5 febr., zal ons redactielid W. Schild Jr. de eerstkomende maanden (waarschijnlijk) niet in de gelegenheid zijn de ADO-Post met zijn pennevruchten te versieren.
Wij wensen hem (voorlopig in Maastricht) een prettige diensttijd toe en hopen spoedig weer op zijn bijdragen te mogen rekenen. Veel succes!

UIT DE BESTUURSVERGADERINGEN

Van de K.N.V.B. werd bericht ontvangen dat het protest door ons ingediend na de wedstrijd ADO 3—H-DVS 3, is toegewezen, en de uitslag werd gewijzigd in 3—2 voor ADO.
Op verzoek van FDK wordt aan O. Braun medewerking verleend voor overschrijving op korte termijn.
De cp 26 dec. gehouden collecte ten behoeve van het Ned. Sanatorium te Davos bracht f 96,32 op. Het actie-comité betuigde haar dank.
C. Clavan werd uitgenodigd voor de Centrale training voor het Nederlands amateurelftal.
Met het 2e elftal zal worden deelgenomen aan het Internationaal Pinkstertournooi van RVC.
Een aanvang zal worden gemaakt met de verbetering van de warmwatervoorziening in het grote kleedgebouw.
Van de K.N.V.B. werd bericht ontvangen dat de inkomsten verkregen uit de voetbalpool, slechts mogen worden besteed voor amateur-doeleinden.
Dit geschiedde ook voorheen reeds.

VOETBALPOOL

De K.N.V.B.-pool zal met ministeriële toestemming voortgang kunnen vinden, zij het dan onder nieuwe bepalingen. Onder deze nieuwe bepalingen mogen echter geen geldprijzen meer worden uitgekeerd. Daarvoor in de plaats worden waardebonnen en kredietbrieven uitgekeerd, zoals in het nieuwe poolreglement op de poolformulieren wordt vermeld.
Wij verheugen ons over het succes dat het Bondsbestuur en de totocommissie in deze heeft behaald.
In de eerste plaats omdat het voortbestaan van de toto voor vele verenigingen een levensbelang is geworden, maar daarnaast omdat hiermede de chaos van vele clubpools is voorkomen.
Door de nieuwe bepalingen welke zijn vastgelegd in de Loterijwet, zullen wij in het vervolg ook de ADO-troostprijs van f 25,— niet meer in geld maar in waardebonnen uitkeren. Deze waardebonnen kunnen worden besteed bij de adverteerders in onze ADO-Post, die op hun beurt de bonnen kunnen verzilveren bij de administrateur.

Voor de rest verandert er voor onze leden en donateurs niets. De meldingsplicht blijft bestaan voor hen die vier of minder fouten hebben en wel op zondagavond van **6 tot 8 uur** en op maandagavond van **6 tot 8 uur** bij A. de Wolf, **tel. 392584** of bij J. v. Maren, **tel. 394880.**

De Voetbalpoolcommissie.

't Broekenhuis
Boekhorststraat 49a
de speciaalzaak
voor 'n goed passende broek!



AFSCHEID

DE HEER S. J. V. D. KODDE

Hoewel het in de volksaard gemeenlijk niet opgesloten ligt om over de belastingen een hosanna aan te heffen en belasting-ambtenaren in het zonnetje te zetten, vormt Dhr. S. v. d. Kodde een der uitzonderingen die deze regel bevestigen. Dhr. v. d. Kodde namelijk heeft in verband met het bereiken van de pensioengerechtigde leeftijd na een dienstverband van 42 jaren bij de gemeente Den Haag afscheid genomen van de dienst der gemeente-belastingen. Een receptie ter gelegenheid van dit afscheid vond plaats op 12 januari j.l. in de kantine van het stadhuis waar ook onze vereniging van haar belangstelling had doen blijken. Namens ADO was het onze penningmeester Fr. Kok een genoegen de scheidende functionaris een stoffelijk blijk van waardering te mogen aanbieden. Zeer in het bijzonder had de heer v. d. Kodde uitstaande met de vermakelijkheidsbelasting en vandaar ook zijn rechtstreeks contact met het ADO-bestuur, of beter met onze penningmeester en administrateur.

Naast zijn normale werkzaamheden die hij overdag op kantoor verrichtte oefende Dhr. v. d. Kodde uit hoofde van zijn functie in de avonduren toezicht uit bij de entree's van vermaakscentra, terwijl de diverse sportverenigingen veelal in het weekend op zijn aanwezigheid konden rekenen. Door hem werd dan bijvoorbeeld gecontroleerd of het toegangsbewijs der bezoekers wel van het vereiste belastingstempeltje voorzien was, ten bewijze dat de vermakelijkheidsbelasting voldaan werd.

Ook bij ADO was Dhr. v. d. Kodde een vertrouwd figuur. Gedurende ongeveer vijftien jaren heeft deze — ja, heus: symphatieke — belastingambtenaar bij alle thuiswedstrijden van ons eerste elftal aan de ingang van het terrein acte de présence gegeven. Tot twee uur was hij daar ambtshalve, dus belast met controle; na die tijd was hij altijd de gast van ons Bestuur en volgde hij — groot voetballiefhebber als Dhr. v. d. Kodde is — vol enthousiasme, zoals hij ook zijn werk verrichtte, vanaf de tribune de wedstrijd.

Thans is Dhr. v. d. Kodde gepensioneerd en zullen wij hem aan de ingang althans niet meer zien. Niettemin zijn wij ervan overtuigd, dat hij ook in de toekomst — zolang zijn gezondheid dit vanzelfsprekend toelaat — nog vele malen op de sportvelden zal verschijnen. Wij wensen Dhr. v. d. Kodde van harte een goede en rustige oude dag toe!

W. S.

70 G. A. VEEREN JAAR



Een der nestors in de Haagse sportwereld is ongetwijfeld Dhr. G. A. Veeren, klein van gestalte maar groots in zijn werkzaamheden. Werkzaamheden ten dienste van de grote Haagse sportjournalisten: hij wordt beschouwd als hun ere-dienstknecht!

Dhr. Veeren (bij velen uwer wellicht beter bekend onder de bijnaam „Wees Gegroet") verzamelt reeds tientallen jaren voetbaluitslagen en geeft deze aan de Haagse dagbladen door. Hij verzorgt de standen van senioren zowel als van junioren, van verenigingen die 's-zondags spelen en van de verenigingen in de zaterdagmiddagcompetitie. Hij noteert de uitslagen van wielerwedstrijden die in Den Haag plaats vinden en van bokswedstrijden. Kortom: hij is de man van álle sportuitslagen. Bovendien is Dhr. Veeren een zeer bekende figuur geworden in de Haagse feestzalen en bij vele feestvierende verenigingen, van groot tot klein.

Op 1 februari jl. vierde Dhr. Veeren zijn 70ste verjaardag. De grote stroom van gelukwensen die hem op zijn receptie en daarna mocht bereiken getuigt van de sympathie, die men voor Dhr. Veeren koestert.

Welnu Heer Veeren, langs deze weg zegt ook heel ADO alsnog tot u: „Wees gegroet enne..... nog vele jaren". W. S.

De ziekte van de Heer Brunt

De ijverige en bekwame secretaris-penningmeester van de K.N.V.B., de heer L. Brunt, werd voor een ernstige ziekte opgenomen in het Sint Elisabeths Gasthuis te Haarlem.

Gelukkig zijn de berichten die voetbal-Nederland omtrent zijn toestand bereiken heel gunstig.

Hoewel het naar alle waarschijnlijkheid nog wel geruime tijd zal kunnen duren alvorens de heer Brunt volledig hersteld zal zijn, mogen wij er op vertrouwen dat hij t.z.t. zijn zeer belangrijke functie in onze bond weder als van ouds zal kunnen vervullen.

Ook van af deze plaats wensen wij de heer Brunt van harte beterschap.

Amerikaans Kledingbedrijf
Paul Krugerlaan 52 - Den Haag - Tel. 637057
Firma N. J. v. d. Ben
levert u **Voetbalschoenen Dames, Heren en Kinderkleding**
op gemakkelijke betaling

GARAGE **VALKENBOS**
auto's zonder chauffeur
o.a. CONSUL - TAUNUS
OPEL - VW - BUSJES
alle wagens 1957-1958
NOORDERBEEKDWARSSTRAAT 173
TELEFOON 335767

SIGARENMAGAZIJN
A. WIJNANTS
Hulshorststraat hoek Velpsestraat
Den Haag - Telefoon 391298
OOK UW ADRES VOOR
AL UW ROOKARTIKELEN
Afkeuringen KNVB, Onderafd., Zat. midd. Comp.
Na sluiting **SIGARETTENAUTOMAAT** aanwezig

5% KORTING!
HET LICHTPALEIS

HET LICHTPALEIS
BEEKLAAN 190 — HOEK NEWTONSTRAAT
3 Etalages - Telefoon 391665 en
WAGENSTRAAT 114 - HOEK AMSTERD. VEERKADE
4 Etalages - Telefoon 111566
De zaak met grootste sortering verlichtingsartikelen.
A.D.O.-leden 5% korting - Of U kunt profiteren van onze reclame

HOTAM-REIZEN
Valkenbosplein 18a Den Haag
Telefoon 392322*

MELK & ZUIVELPRODUCTEN voor
Gebr. Scholtes
het beste van het beste
KORTENHOEFSESTRAAT 30
TELEFOON 39 92 19

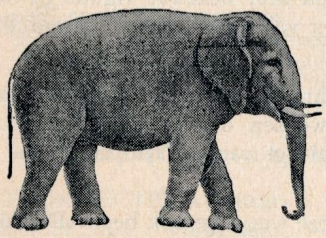

Olifant Jenever, Likeur of Advocaat
Is het beste wat er maar bestaat
Dat drinkt U bij
BRAM CHARITÉ
Café „Sport"
KAAPSEPLEIN 54 — TELEFOON 399347
GEEN FOOIEN

SLIJTERIJ — WIJNHANDEL
W. VAN BRAKEL
DRAAISTRAAT 59
TELEFOON 118205

„Het Gouden Stoepke"
LOOSDUINSEWEG 647 - TEL. 39.93.24
PRISMA HORLOGES, WEKKERS,
KLOKKEN, RINGEN enz. enz.
op gemakkelijke betalingsvoorwaarden.

ADO-Leden en donateurs
Uw adres
Voor betere HERENMODE
is
OELE
Hobbemastraat 298-265
Telefoon 632188
Uw hoed bij ons gekocht is gratis verzekerd tegen verlies en diefstal

Voor al uw parfumerie en toiletartikelen
het beste adres
PARFUMERIEHANDEL **Gez. Verhoog**
DIERENSCHELAAN 160, DEN HAAG, TELEFOON 334636, POSTGIRO 377119

Loodgietersbedrijf P. H. Frauenfelder
BLEEKERSLAAN 72–74 **DEN HAAG** TELEFOON 336309
Nieuwbouw en onderhoud ***Alles op gasgebied***

Maak er maar wat van....

(door WIM SCHILD)

Een beschouwing over een nieuwe sport:

HET POTTENKIJKEN

En het geschiedde in die dagen dat de Koningen Thialf en Pluvius in hun volle omvang regeerden.
De voetballen in het ballenhok van terreinmeester Nico Reuvers waren tot werkeloosheid gedoemd en overdachten hun toestand.
— Wat een rust, hè — zei bal Rood tot bal Bruin op een der voetballoze zondagen van januari.
— Ja, heerlijke rust. Zullen we maar weer gaan slapen, dan doen wij ten minste iets nuttigs — stelde de laatste voor.
En vijf minuten later sliepen bal Rood en bal Bruin en sliepen alle kleine ballen.
Het was rustig in het hok der ballen.

En het geschiedde in die dagen dat vorst en regen het ADO-terrein in een deplorabele toestand hadden geschapen.
De voetballers en voetballiefhebbers, op een der voetballoze zondagmorgens in het clubgebouw samengedreven hingen en luierden rondom Jaap's bar en bespraken de toestand in de voetbalwereld.
— Wat vervelend die rust, hè — zei een lid tot een ander lid. — Die consul ook, waarom heeft-ie het veld dan ook afgekeurd. Zullen we soms gaan... Hè ja, laten we dat doen —
— Jaap, heb je sigaren en kopjes voor ons... Eh, mogen wij een spel kaarten... Enne, Jaap, je staat er toch, reik ons even de biljartballen aan... —
En in een ommezien was de rust in de tent verstoord en behoorden de al-dan-niet bespeelbare terreinen gedurende enkele uren weer tot het verleden.
Zo ontstond het pottenkijken. Naast klaverjassen, bridge en jokeren, biljarten en nietsdoen groeide het pottenkijken in luttele voetballoze weekenden uit tot een heroische sport. Een sport, die mede dank zij de intelligente opmerkingen en fascinerende lachbuien van bepaalde vooralsnog niet nader aan te duiden personen zijn reputatie volkomen vestigde.
In het kort wil ik u gaarne wat wegwijs maken in de statuten en spelregels.

a. Ingevoerd door zekere Jaap en uitgevoerd door leden alleen, leden en/of donateurs of leden en/of donateurs en/of de nog altijd zeer bijzondere categorie van bestuursleden en trainers.
In vertrouwen wil ik u voor de goede orde nog even mededelen dat mij gelukkig slechts één bestuurslid bekend is dat de pottenkijkerssport nog niet machtig is. Tot hem zou ik willen zeggen: Geacht bestuurslid, houdt u bij uw consumptiebonnen, zij leveren uiteindelijk veel meer op.

b. Doel: In het ADO-clubgebouw te komen tot een nuttige, sportieve en sociaal verantwoorde vrije tijdsbesteding op alle doordeweekse avonden en op weekenden. De een dezer dagen op te richten KNBTBVHP (Koninklijke Nederlandse Bond Ter Bevordering Van Het Pottenkijken) zal om erkenning worden gevraagd.

c. Bestuur: Moet nog gekozen worden. Bovengetekende zou uit de diverse groeperingen de volgende candidaten willen stellen:
namens het bestuur: P. de Regt (tegenkandidaten E. Hartman en L. Dekkers);
namens de leden: N. v. d. Hoek;
namens de trainers: D. Westhoven;
namens de donateurs: B. Dorst. (naar . .)

d. Een kleine inleg ter bestrijding van de administratie- c.q. rook-eet- en drankkosten zal worden gevraagd.

e. Deelname: staat open voor iedereen. Zij die de spelregels niet onder de knie hebben komen het eerst in aanmerking. dit vanwege de geroutineerden.
Aantal personen minimaal 5 à 6; bij een minder dan genoemd aantal gaan spanning en gezelligheid drastisch verloren. Er bestaat geen schreeuw- of lachverbod. Hoe harder geluiden geproduceerd en voortgeplant worden, hoe beter.

f. Terrein:
1. of een tafel met 4 poten en het benodigde aantal stoelen,
2. of die hoek van het veld, die gelegen is tussen de barplank en de koffietapkast, dicht in de buurt van de kast met pinda's en andere lekkernijen. Het spel moet dan echter in de staande houding worden uitgevoerd.

g. Materialen: twee lege kopjes (zonder doorzichtige bodem) en 'n barst. Mocht een der kopjes een dergelijk ding niet vertonen dan is dit tijdens het beoefenen der sport spoedig daar. Voorts zijn benodigd drie dobbelstenen met de cijfers 1, 2, 3, 4, 5 en 6. Het ontbreken van een dezer cijfers gelieve u onmiddellijk aan de dienstdoende buffetchef te rapporteren. Wellicht heeft hij geen andere steen voor u.

h. Telling: kan wegens auteursrechten helaas niet gepubliceerd worden. Bij de eerste worp mag u er echter wel wat van maken; de volgende aan de beurt zijnde persoon kan eventueel „maak er maar wat van + 1" callen.

i. Zo spoedig mogelijk zal door het bestuur een lening worden uitgeschreven voor de bouw van een vaste, overdekte zittribune. Thans moeten nog steeds eentallen toeschouwers de meergenoemde sport staande, evt. op stoelen, volgen.

Zo, dit waren dan zeer in het kort enige kenmerkende bijzonderheden omtrent het in een korte tijdsspanne zo populair geworden pottenkijken.

Pottenkijken, de sport van de toekomst, de sport voor de voetballoze zondag.

Het is zondag, vijf uur in de namiddag. Eenzaam en verlaten ligt daar het ADO-terrein. Rust heerst ook in het ballenhok van onze terreinmeester.

Bal Rood en bal Bruin en de kleine ballen liggen in diepe rust.

Er is die zondag niet gevoetbald . . . . .

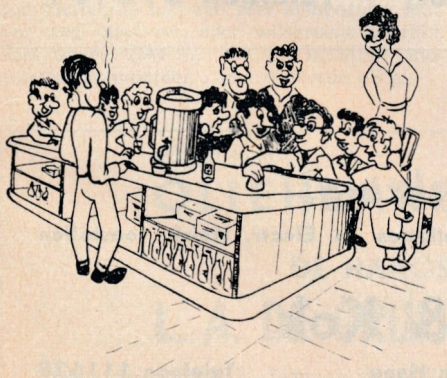

Het Pottenkijken

ZATERDAG 14 MAART

in gebouw **„AMICITIA"**

Feestavond met Bal

RENS VAN DORTH brengt daar zijn grote amusements-show

„Cocktail en Confetti"

Met medewerking van het revue- en dansorkest

„The Music Makers"

o.l.v. John Buying

Nadere mededelingen volgen per circulaire

„ROBEA"
Vlamingstraat 22 - Den Haag - Telefoon 112902

Voor al Uw
HERENKLEDING

Alle leden van ADO en VVA 10 pct korting op vertoon van lidmaatschap

Uw rijbewijs ligt klaar . . . .
indien lessen bij:
AUTO- EN SCOOTERRIJSCHOOL „JABO"
DAMASSTRAAT 56 - Den Haag - Tel. 989186
JACOB CATSSTRAAT 79 - Voorburg - Tel. 724706
Les wordt gegeven in Opel/Rekord - Zundapp/Bella Theorie en Motortechniek gratis.
Prijs: Auto: f 6.50 per vol uur. Desgewenst gratis halen en brengen
Scooter: f 5.— per vol uur.
Voor ADO-leden en donateurs 1 rijles gratis, op vertoon van ADO lidmaatschapkaart.

'n TAXI?

BEL OP RED-TAX
18.4711

Fijn Fruit
Conserven
Diepvries
Primeurs
en ijs **J. RUTTEN**
Trompstr. 59 - Tel. 335478
Giro 294230

Het adres
voor al uw rookartikelen
Sigarenmagazijn A.D.O.
W. N. J. BERSERIK
HOEFKADE 1592
TELEFOON 33.67.50
NA SLUITING VERKOOP PER AUTOMAAT

VOOR MODERNE VERLICHTING
RECTA
de la Reyweg 493 (hoek Terletstraat) - Telefoon 398404

Draag HOLLANDIA ondergoed
maar dan gekocht bij
Vogel's
MANUFACTURENHANDEL
VELPSESTRAAT 139
hoek Harderwijkstraat
TELEFOON 39 56 07

Voor al Uw verlichting,
Electr. Installaties en Electr. Huish. toestellen
naar
Fa. Borgmeyer & Kok
Korte Houtstraat 14 – Den Haag – Telefoon 111628

OVER EN ALDUS DE LEIDER EN AANVOERDER VAN ADO 4



En wanneer in het bijzonder de jongere spelers van dit 4e elftal de aanwijzingen van de trainer, aanvoerder en van mijzelf stipt opvolgen, moet en zal het waarachtig wel gaan....."

Wij spraken met de heer H. G. DE MOS, leider van ADO 4.

Dhr. H. de Mos, verzekeringsagent, is nog niet zo'n heel lange tijd als leider in functie eerst sedert twee jaar. Hij kreeg toen het vierde elftal toegewezen, dat een slechte start had maar desondanks het einde van dat seizoen (1957/58) een eervolle derde plaats bereikte.

Thans heeft hij wederom het vierde elftal onder zijn hoede, het jeugdige vierde elftal mogen wij wel vaststellen. Zeven wedstrijden lang wist het vierde zich aan het hoofd van de ranglijst te handhaven. In de novembermaand viel een lichte reactie waar te nemen door twee achtereenvolgende nederlagen, maar het bezet momenteel met één punt achterstand op leider DHC 3 een fraaie tweede plaats. Zelfs heeft het vierde een wedstrijd meer voor de boeg.

„Mijn elftal bestaat grotendeels uit jeugdige spelers. Het is daarom zo jammer„ dat ik in enkele wedstrijden heb moeten constateren dat enkelen onder hen zich niet altijd voor de volle honderd procent geven, dat zij zich niet helemaal leegspelen. Deze spelers dienen zich er wel rekenschap van te geven dat zij eventueel voorbestemd zijn om hun krachten aan een hoger elftal, in casu het 2e of zelfs 1e elftal te wijden. De toekomst, die is namelijk zo belangrijk", zo zegt de heer De Mos.

„Let wel, laten zij zich realiseren dat zowel de aanwijzingen van trainer Westhoven, van aanvoerder Wolsheimer en van mijzelf slechts in hun eigen belang zijn. Zij moeten er de vruchten van plukken. Laten zij eveneens tot het besef komen, dat een goede wedstrijd, als invaller in een hoger elftal gespeeld niet inhoudt dat zij voor de verdere duur van het seizoen persé in dat elftal gehandhaafd blijven. Juist het zich daarna met verdubbelde energie inzetten in de wedstrijden van hun eigen elftal zal hun sterken in de strijd naar hogere regionen", aldus de heer de Mos.

Op onze vraag aan Dhr. de Mos of hij dan ontevreden is antwoordt hij: „Integendeel" Behoudens het reeds door mij gememoreerde feit ben ik zeer tevreden. De training bij voorbeeld is goed en wordt goed bezocht terwijl de wekelijkse concentratieavonden de aandacht der meeste spelers hebben. Deze avonden zijn trouwens zeer bevorderlijk voor een goede teamgeest, de basis voor goede prestaties op het veld", aldus de heer de Mos.

Na eerst jarenlang in een bedrijfsvereniging gespeeld te hebben meldde Dhr. De Mos zich in 1947 bij ADO aan. Tot zijn verbazing moest hij echter een proeftraining afleggen (bij W. Tap) om zijn voetbalcapaciteiten te tonen. Hij legde dat examen gelukkig met goed gevolg af. „Gelukkig" zegt Dhr. de Mos, omdat hij toen begreep dat het een eer was lid van ADO te worden. Beurtelings heeft hij in het 3e en 4e elftal gespeeld totdat in 1951 een beroep op hem werd gedaan in het bestuur zitting te nemen, m.a.w. uit de actieve voetbalbaan werd Dhr. de Mos met de meer ernstige zaken in de vereniging geconfronteerd. Dit bracht vanzelfsprekend de nodige drukke bezigheden met zich mee maar spijt heeft hij daarvan nimmer gehad. Vijf jaren heeft Dhr. de Mos als bestuurslid van onze vereniging gefungeerd, zijn maatschappelijke positie noodzaakte hem helaas af te treden.

Zijn prettigste herinneringen? Nog altijd heeft hij deze aan het 50-jarig bestaan van onze vereniging in 1955, dat in zijn bestuursperiode viel en het 3- jarig voorzitterschap van de Elftal Commissie. In twee jaar daarvan werden namelijk 4 van de 8 amateurelftallen kampioen.

Mogen wij Dhr. H. de Mos een even succesvol seizoen als leider van het 4e elftal toewensen.

W. S.



Men voorspelde hem bij zijn vertrek weinig succes: met zijn zes en twintig jaren moest hij in 1950 toch zelf ook inzien, dat zijn sollicitatie naar het lidmaatschap van ADO volstrekt nutteloos zou zijn. Maar zie, niettegenstaande de scherpe selectie die ADO toepaste wist hij het moeilijke toelatingsexamen o.l.v. Ben Tap tot een goede einde te brengen en zo mocht hij zich sindsdien lid van ADO noemen. ADO werd door zijn toetreding met een zeer sympathiek man van een onverzettelijke wilskracht verrijkt. Zijn naam: CAREL WOLSHEIMER, momenteel aanvoerder van het vierde elftal.

Carel Wolsheimer komt uit Westerkwartier, in welke vereniging hij vanaf de junioren heeft gespeeld. Vrij regelmatig kwam hij voor 't 1e elftal van de „roodbaadjes" uit. Zijn aspiraties gingen echter uit naar verdere ontwikkeling, bovenal door meerdere training. Hij zag die mogelijkheid bij ADO en meldde zich, zoals gezegd, met goed gevolg bij onze vereniging aan.

Na een paar maanden in de derde gespeeld te hebben werd hij nog in hetzelfde seizoen, 1950/51, in het tweede opgesteld en maakte in 1953 met het eerste elftal zelfs een trip naar Duitsland mede met alle prettige herinneringen daaraan van dien. In 1954 werd hij aanvoerder van het derde en bereikte met dit elftal het kampioenschap, alsook in 1955. Nog altijd is Carel Wolsmeimer (werkzaam op kantoor bij Vredestein) de bezielende aanvoerder van zijn elftal, thans het vierde.

Wilskracht en doorzettingsvermogen karakteriseren Carel Wolsheimer ten volle. Deze zeer voorname eigenschappen ook vormen, op 34-jarige leeftijd, nog steeds de basis waarop Carel's spel is gevestigd. Door de jaren heen is hij de stimulans van zijn elftal. Carel is dezelfde mening toegedaan als leider de Mos: een zeer leuk elftal waarin de verstandhouding niets te wensen overlaat. Uit Carels betoog noteerden wij de volgende kernachtige opmerkingen:

- vierde elftal: jong elftal waarin spelers met perspectief voor de toekomst;
- tegenstanders: zeer geschikt en waartegen beslist te voetballen is;
- traning: uitstekend onder leiding van de heer Westhoven. Onverantwoorde training van de jongeren (trainen-op-eigen-houtje zonder overleg en toestemming van de trainer) brengt hen meer achteruit dan vooruit.
  Meer trainen is altijd goed; intensief de training volgen is veel beter.
- talent: is onder de jongeren in het vierde zeer zeker aanwezig. Met een goede leiding en vanzelfsprekend een serieuze levenswijze hunnerzijds moet dit talent ongetwijfeld naar voren komen.
  Carel Wolsheimer is tevreden over zijn elftal!

Carel is ook nog lid van een andere vereniging. Geen voetbalvereniging wel te verstaan, maar van de zwem- en polovereniging D.V.Z., in welke vereniging hij niet actief speelt maar waarvoor hij wel actief het secretariaat beheert. Binnen afzienbare tijd gaat hij die functie echter neerleggen. Ach, misschien zit er dan nog wel een functie bij ADO in . . .

Niettemin wensen wij Carel en zijn teamgenoten nog een zeer succesvol seizoen 1958/59 toe. Heel, heel ver weg vangen wij het woord kampioenschap op . . .

W. S.

VOOR EEN
OLIEHAARD
NAAR
DE HAAGSE OLIEHAARDEN SPECIALIST
L. A. DE GRUIJTER
Fahrenheitstraat 683 - Telefoon 321762 (2 lijnen)
WIJ HEBBEN ALLE MERKEN

FRITS HARTMANN
„DE KLEINE POORT"
MET DE GROTE SLOK

Raamstraat 13
Telefoon 110823
Den Haag

Geopend van 10 uur v.m. tot 's-nachts 3 uur
Zaterdags tot 4 uur

VERGUNNING en MUZIEK
Oudste Sociëteit: Hotel, Café-Restaurant en Theater-employés

Wij zijn tevreden rokers van . . .
SIGARENMAGAZIJN
Ton van Houwelingen
BETJE WOLFFSTRAAT 271
Hoek Pieter Langendijkstraat
Den Haag **Tel. 399460**

AUTOMOBIEL- EN GARAGEBEDRIJF **H.A.B.O.**
G. L. KOORNNEEF

BOXENGARAGE
SERVICE STATION

Sumatrastraat 230-232
's-Gravenhage - Tel. 632774

G. H. SCHOLTES
model slagerij
PRIMA
FIJNE VLEESWAREN
Engelenburgstraat 10
Telefoon 33 04 22
Vlees van eigen geslacht vee

Scheren?

Traditioneel of electrisch.... de zaak **met eeuwen** ervaring is en blijft

Bastet

Scheerspecialist sinds 1684

Amsterdam
Kalverstraat 39
Tel. 38676

Den Haag
Spuistraat 3
Tel. 110498

Rotterdam
Lijnbaan 86
Tel. 116864

Maandelijks overzicht

Het is de afgelopen maand praktisch gebleven bij voetbal op papier, waarbij zelfs het betaalde voetbal het moest afleggen tegen de wil van de weergoden, die de velden onbespeelbaar maakten door sneeuw en andere nattigheid.

Van het hele amateurvoetbal is voor ons in de januarimaand niet meer terecht gekomen dan één enkele wedstrijd van het derde elftal, die uitdraaide op een fikse nederlaag van ons hoogste amateurteam. Wij zijn derhalve snel uitgepraat in ons overzicht, dat slechts vier wedstrijden inhoudt, die wij hieronder vermelden:

Eerste elftal

4/1 **ADO—VVV 5—1**

Rust 1—0. Doelpunten voor ADO: Mick Clavan 3 ×, Carol Schuurman 2 ×. Aantal toeschouwers: 19000.
Plaats op ranglijst: 12.

Een wedstrijd waarin nu eens alles meezat, een enthousiast spelend elftal, een ruime overwinning, een groot aantal toeschouwers en . . . een betere positie op de ranglijst, waar eindelijk de sinds 26 oktober j.l. verspeelde 12e plaats werd heroverd. Al met al een in alle opzichten prettig begin van het nieuwe jaar.

Wanneer wij ditmaal een match-winnaar noemen, dan was het niet Mick Clavan, al speelde deze een goede wedstrijd en had hij met drie doelpunten een zeer belangrijk aandeel in de winst, en ook niet Carol Schuurman die goed op toeren was en voor 2 gave treffers zorgde, maar dan was het de die dag jarige Theo Timmermans die een voortreffelijke partij voetbal speelde. Het was bijzonder jammer dat hij er niet in slaagde zelf een doelpunt te scoren. Zijn medespelers hadden het hem graag gegund. De duizenden op de tribunes ook. Al was het alleen maar om hem een ovatie te kunnen brengen voor het prachtige voorbeeld dat hij met zijn spel op zijn 33ste verjaardag stelde.

Het zag er bij de rust nog lang niet naar uit dat hier een stevige zege zou worden geboekt. Mick Clavan had toen voor 1—0 op het scorebord gezorgd, doch de winst op de vaak snel en goed spelende Venlonaren was toen nog allerminst zeker. Een prachtig doelpunt van Mick direkt na de hervatting bracht de winst naderbij, doch toen VVV op 2—1 kwam was er nog van alles mogelijk. Onze vooral na de rust hard werkende ploeg drukte evenwel goed door en toen Carol Schuurman kort achter elkaar op bekeken wijze voor 3—1 en 4—1 zorgde, waren de punten binnen. Mick Clavan tenslotte zorgde met zijn derde treffer voor het 5—1 resultaat. Twee belangrijke winstpunten en een trede hoger op de ranglijst vormden een hoopvolle start in het nieuwe jaar.

25/1 **SHS—ADO 2—2**

Rust 1—1. Doelpunten voor ADO: Roel Timmer (2×). Aantal toeschouwers: 27.000. Plaats op ranglijst 12.

De hoggespannen verwachtingen waarmede deze strijd tegemoet werd gezien, zijn min of meer op een teleurstelling uitgelopen. De enkele weken gedwongen rust hadden de kwaliteit voor deze ontmoeting niet bevorderd en het werd daardoor een zeer bescheiden partijtje voetbal zonder veel verband in de linies en zonder enige kracht in het centrum van onze aanval. Slechts Theo Timmermans kan in de aanval terugzien op een degelijke enthousiaste partij voetbal en het was grotendeels zijn werk dat Roel Timmer tweemaal de gelegenheid kreeg te doelpunten. SHS, dat speciaal in Jan v.d. Meer een groot struikelblok ondervond, stelde er evenveel treffers tegenover en zo werd het een puntenverdeling in een wedstrijd die met ere-divisie voetbal maar weinig gemeen had.

De stand per 25 januari j.l. ziet er als volgt uit:

Sparta	20	11	7	2	29	47—19
Enschede	19	11	4	4	26	45—28
Feijenoord	20	11	4	5	26	51—30
Rapid JC	20	11	4	5	26	39—17
DOS	20	11	3	6	25	51—30
Fortuna '54	20	11	3	6	25	31—25
Ajax	20	9	5	6	23	46—38
VVV	19	7	7	5	21	36—32
DWS/A	20	6	8	6	20	35—33
PSV	20	7	6	7	20	38—37
MVV	19	5	9	5	19	34—31
ADO	20	6	5	9	17	38—53
Bl.-Wit	20	7	2	11	16	41—49
NAC	20	5	5	10	15	36—43
Elinkwijk	20	5	4	11	14	33—41
Willem II	20	4	4	12	12	30—63
NOAD	19	3	5	11	11	29—51
SHS	20	4	3	13	11	29—62

Tweede elftal

25/1 **ADO 2—SVV 2 6—1**

Het was een behoorlijk appeltje dat onze reserves met de Schiedammers hadden te schillen. De 7—1 nederlaag in de eerste competitie helft geleden, lag de onzen zwaar op de maag en in het Zuiderpark presteerden zij daarvoor aan hun rood-groene tegenstanders de rekening. 3—1 Wees het scorebord bij de rust, doordat tegenover het ene Schiedamse doelpunt Maarten Trommel al driemaal raak geschoten had.

Maarten maakte er na de hervatting 4—1 van, waarmede de Schiedamse tegenstand geheel was gebroken. Wim Waasdorp, die lichtvoetig sjouwde over het wel zeer zware veld kreeg met het vijfde doelpunt loon naar werken. Lex Rijnvis, die bepaald weinig geluk had met zijn schoten, kon toch het halve dozijn volmaken toen hij vlak voor doel door de Schiedamse coalie bij een been werd gegrepen en uit de strafschop de eindstand op 6—1 bracht.

De stand in de reserve eerste klasse van het betaalde voetbal luidt per 25 januari j.l.:

Feijenoord 2	12	8	2	2	18	36—15
Sparta 2	12	8	1	3	17	32—17
ADO 2	12	7	3	2	17	38—24
DWS/A 2	13	7	2	4	16	33—27
PSV 2	13	5	5	3	15	39—27
Rapid JC 2	13	6	2	5	14	31—24
Excelsior 2	11	3	5	3	11	17—15
H.-DVS 2	12	5	0	7	10	22—26
DFC 2	11	4	1	6	9	18—29
BVV 2	12	3	3	6	9	21—39
VVV 2	11	3	1	7	7	21—42
SVV 2	12	3	1	8	7	23—28
SHS 2	12	1	4	7	6	10—25

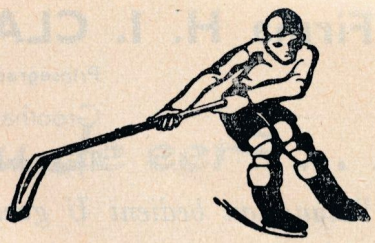

Ook voor SCHAATSEN
TRAININGSPAKKEN
VOETBALSCHOENEN enz.
naar . . .
SPORTHUIS A.J.
Gebroeders v. d. IJssel
Westeinde 224 - Tel. 335481

ADO U weet het
voor gezelligheid en sfeer
tot straks bij
JO EN COR IN
Café LION D'OR
Wapserveenstraat 593 — Den Haag
Telefoon 361129

Tassenpaleis
Gr. Marktweg 13-Den Haag
Leder- en plasticwaren op elk gebied. Luxe Damestassen, boodschaptassen, Voetbalkoffers en -tassen, Actetasssen enz. Pracht collectie Bijouterieën.
C.W. Planije
Op vertoon van deze advertentie 10 pct. korting op al onze artikelen. Niet geldig bij reclame- of uitverkoopprijzen.

Firma H. I. CLAUSMAN

Prinsegracht 58 – Den Haag – Telefoon 333670

Groothandel in Chocolade en Suikerwerken

Tjoklatrepen Mars Kingrollen

"Clausman bedient U goed en met spoed"

Amerikaans Kledingbedrijf
Paul Krugerlaan 52 - Den Haag
Tel. 637057

Firma N. J. v. d. Ben
levert U Televisie,
Radio en
Bandrecorders
op gemakkelijke betaling

Henk Dammers **MOTORENBEDRIJF**
MINCKELERSTRAAT 6. ACHTER REMBRANDT THEATER. TEL. 985638. WOONH. 119837

Motoren	**Brommers**	**Scooters**
Norton	Puch	TWN Contessa
T.W.N.	Victoria	Victoria
Victoria	RAP	Zundap
Matchless	Solex	

RUND-, KALFS- EN
VARKENSSLAGERIJ
Nico Nuyen
Witte de Withstraat 74-76
Den Haag - Tel. 334504
Postgiro No. 105270
Gevestigd 1895

Uitsluitend 1e kwaliteit
Rund-, Kalfs- en varkens-
vlees en fijne vleeswaren

Met jarenlange bedrijfservaring
en als zodanig een goede reputatie

Voor een goede borrel,
gezelligheid en sfeer,
gaat u naar
CAFÉ „DOS"
Rinus Bergen Henegouwen
SCHALKBURGERSTR. 310
TELEFOON 633354
GEEN FOOIEN



Sporthuis
EXCELSIOR

Voor al uw SPORTARTIKELEN

Weimarstraat 118
Den Haag
Telefoon 336709

ADO-LEDEN 5% Korting

Derde elftal

25/1 **ADO 3—Sparta 3 3—7**

Het had er alle schijn van dat onze derde elftallers in hun eenmalig optreden in de afgelopen maand een goede beurt zouden maken. Met goed, snel en open aanvalsspel plaatsen zij de Spartanen voor een 2—1 achterstand, die tot dat moment eigenlijk beslist niet aanvechtbaar was. Het spel van de onzen immers toonde die stand minstens wel waard. De Rotterdammers echter gaven zich zo maar niet gewonnen en in nauwelijks vijf minuten tijd zetten zij met drie treffers hun achterstand om in een 4—2 voorsprong. Deze wel zeer snelle ommekeer zijn onze mannen niet meer te boven gekomen. Wel kwamen zij na de rust nog tot een doelpunt doch de Spartanen bleven de boventon voeren. Zij voegden n.l. nog drie doelpunten aan hun score toe en wonnen daarmede deze ontmoeting.

De positie op de ranglijst per einde januari ziet er zo uit:

Feijenoord 3	13	12	1	0	25	42—11
Sparta 3	13	6	4	3	16	37—20
Gouda 2	12	5	5	2	15	23—19
RFC 2	13	6	2	5	14	37—26
DCV 2	12	5	3	4	13	20—22
Unitas 2	12	5	2	5	12	19—23
ADO 3	13	5	2	6	12	19—25
VFC 2	12	3	4	5	10	19—23
SVV 2	12	3	3	6	9	18—25
Leerdam Sport 2	13	3	3	7	9	15—32
H.-DVS 3	13	4	0	9	8	23—34
CVV 2	12	3	1	8	7	22—37

A. Kramer.



Aan u de eer . . .

Nu mij de eer is gegund een artikeltje in de ADO-Post te schrijven, zou ik graag het volgende naar voren willen brengen.

Volgens mij is het n.l. zo, dat de training, en dat geldt in het bijzonder voor de afdeling betaald voetbal, bij ADO een zeer belangrijk onderdeel is. Training is nu eenmaal de basis voor successen. Daarom is het ook nodig, dat daar grote aandacht aan besteed wordt, hetgeen bij ADO dan ook zeer zeker het geval is. Toch is er één ding waardoor de trainingen niet kunnen verlopen zoals de heren oefenmeesters misschien wel zouden willen. Dat is n.l. de trainingsgelegenheid. Want het is toch zo, dat het trainingsveld praktisch de gehele winter niet gebruikt kan worden, vanwege het feit, dat het veld dan meer op een zwembad gelijkt, hetgeen erg jammer is, gezien de dure verlichting.

Het resultaat is, dat er ergens anders getraind moet worden, wat natuurlijk niet zo prettig is, want de trainingen kunnen hierdoor veel van hun waarde verliezen. Hoewel iedereen wel begrijpt dat het moeilijk is, hopen we toch dat het bestuur er in zal slagen om hier een oplossing in te vinden. Misschien bestaat er een mogelijkheid om van het huidige „zwembad" een gravelveld te maken, zoals men tegenwoordig ook veel op de nieuwe sportcomplexen kan zien. Dat zou betekenen, dat er iedere avond behoorlijk getraind zou kunnen worden, wat tevens met zich mede brengt, dat (wat de amateurs betreft) de trainingen beter bezocht zullen worden *).

Het slechte bezoek van de trainingsavonden (althans de vrijdagavonden) moet toch ook wel enigszins geweten worden aan het feit, dat de meesten er niets in zien om een avond in het water te ploeteren en daarom de warme kachel verkiezen. Nog een voordeel zou zijn, dat er niet meer op andere bijvelden getraind zou moeten worden, waardoor deze velden in een veel betere conditie zouden blijven.

De eer voor het volgende artikel geeft ik aan *N. de Groot.*

---

*) (Hopelijk: Red.).

Met sportgroeten, JENS HOFMA.

VAN HET KLAVERJASFRONT

Onze klaverjassers toonden zich ook in de afgelopen maand weer actief; op 23 januari jl. speelden zij tegen een klaverjasploeg van de N.V. Philips, gevestigd aan de Fruitweg.

Na een zeer prettige wedstrijd werd de door Philips beschikbaar gestelde beker door ADO gewonnen; onder de 8 hoofdprijswinnaars waren bovendien 6 ADO-koppels.

De ontvangst was werkelijk grandioos. Vanaf deze plaats willen wij de Philipsmensen daarvoor nogmaals hartelijk dank zeggen.

Te zijner tijd hopen wij hun in ons clubgebouw een waardige revanche te kunnen aanbieden.

N.V. VAN DER HAM'S
IJzerhandel

Grote sortering

IJzerwaren
Gereedschappen
Huishoudelijke artikelen
Tuingereedschappen
Haarden
Kachels
Gasfornuizen
Stofzuigers
IJskasten enz.

Witte de Withstraat 154
Telef. 33 37 50 - 33 75 10
Dierenselaan 185 - Telef. 39 19 64
DEN HAAG

Honkbal

allerlei

Nu de wintersport dank zij de winter het de afgelopen maand grotendeels heeft laten afweten, kunnen wij de vrijgekomen ruimte in deze ADO-Post benutten om wat te vertellen over onze zomersport: onze Afdeling Honkbal die bepaald niet haar winterslaap doet, al zien we de spelers niet in het veld. Toch als u zaterdagsmiddags eens gaat kijken op het veldje achter ons hoofdveld, dan zult u daar een aantal jongelui aan het werk zien met alle mogelijke oefeningen. Het is de selectieploeg, die onder leiding van trainer Al Vogel al sedert oktober elke zaterdagmiddag de conditie opvoert om volkomen voorbereid in april/mei a.s. aan de start van het nieuwe honkbalseizoen te verschijnen.

A propos, voor het geval u dat nog niet mocht weten, het eerste team speelt a.s. seizoen in de landelijke tweede klasse, zodat een aantal spannende wedstrijden tegen geheel nieuwe en geduchte tegenstanders uit den lande te wachten staan. We mogen ook wel reeds verklappen, dat de wedstrijden van het eerste negental volgend seizoen op het hoofdveld worden gespeeld. Ook dit zal de belangstelling voor de wedstrijden zeker ten goede komen.

Behalve dit eerste negental zullen nog tenminste twee seniorenteams binnen de lijnen komen, terwijl het aantal jeugdteams wederom zal zijn uitgebreid, nl. tot twee junioren- en twee adspiranten negentallen.

10 jarig bestaan.

U ziet onze afdeling honkbal groeit nog steeds. Dat is een prettig geluid. Vooral nu, in dit jaar dat onze afdeling haar 10-jarig bestaan hoopt te herdenken. Wat er allemaal gaat gebeuren ter viering van dit „jubileum", och, wij hebben nog gelegenheid genoeg daarop terug te komen. Wel kunnen wij al reeds verklappen dat er in elk geval een wedstrijd zal worden gespeeld tussen het team van tien jaar geleden en het huidige eerste negental. Omtrent de rest hoort u nog nader.

Winterprogramma.

Het is niet alleen de selectieploeg die zich in deze maanden met honkbal bezig houdt. Ook onze overige senioren, junioren en adspiranten blijven in de honkbalsfeer, door middel van het winterprogramma, dat bestaat uit een tiental bijeenkomsten op gezette tijden in ons clubgebouw, waarop bekende figuren uit de honkbalsport het woord voeren. Zo was daar de oud-secretaris van de KNHB Dhr. Baas, voorts neerlands beste coach G. Hoogenbosch, de triomfator van de Europese Honkbalkampioenschappen H. Keulemans, de competitieleider Dhr. Jonker. Ook trainer D. Westhoven sprak op een van deze avonden over conditietraining, terwijl een aantal prominente figuren, waaronder de vice-voorzitter van de KNHB, Dhr. van Driel Krol nog het woord zullen voeren. Ook filmavonden waren er reeds om de belangstelling voor de honkbalsport levendig te houden.

Jaarvergadering.

Vergaderd is er ook. En wel op 12 januari j.l., waarin de honkbalcommissie gehandhaafd bleef in haar formatie bestaande uit: A. Kramer, voorzitter, J. Wijnman secretaris, J. Hermanie, penningmeester en C. Roest, A. Vogel en C. van Staaden, leden. In de jeugdhonkbalcommissie kwam een vacature doordat secretaris W. Schild inmiddels de wapenrok heeft aangetrokken. Voor het overige blijft deze commissie op haar post en zal deze bestaan uit J. Bax, voorzitter, J. Spitsbaard, penningmeester en A. Peters, lid, welke laatste zich ook weer met de training van de jeugd gaat bemoeien, die in de loop van februari/maart een aanvang neemt.

Ook de contributies speelden in deze vergadering een grote rol. Deze werden nl. met ingang van 1 januari j.l. vastgesteld op de volgende bedragen:

Voor werkende leden (dus ook voetballeden):

van 16 jaar en ouder	f 6,— per jaar
onder 16 jaar	f 3,— per jaar

Voor buitengewone leden (dus uitsluitend honkballers):

van 16 jaar en ouder	*f* 18,— per jaar (plus f 2,40 ADO-Post)
onder 16 jaar	f 12,— per jaar (plus f 2,40 ADO-Post).

De leeftijdsgrenzen zijn daarbij bepaald naar de toestand op 1 januari 1959.

Dit was dan weer een kijkje op het doen van de Afdeling Honkbal in deze wintermaanden. Voelt u er voor ook eens een van de bijeenkomsten in het clubgebouw bij te wonen? U bent natuurlijk van harte welkom.

De Honkbal-Commissie.

Het kaartje voor ADO wordt voor U goedkoper als U geregeld Uw
Oud papier, lompen en oude metalen
naar PAMETEX N.V.
Bierstraat 5 - Den Haag - Telefoon 117818
Haringkade 87 - Scheveningen - Telefoon 557673
★
brengt, want PAMETEX betaalt altijd meer!

H. G. de Mos
MOERWEG 260
Telefoon 337614

Verzorgt al Uw
Verzekeringen
en financieringen

Niet alleen . . . . .
voorverkoop bij
Fa. P. G. VERBOOM
Maar . . .
ook een keurcollectie
tabaksartikelen
Hobbemastraat 159 – Tel. 336464


Slijterij De Kemphaan
TEL 337997
KEMPSTRAAT 135

KLEDINGMAGAZIJN
„de Gunst"
BOEKHORSTSTRAAT 70 - DEN HAAG
HET HUIS VOOR DE BESTE
HEREN- EN JONGENSKLEDING

Café
„MORGENSTOND"
Almeloplein 44-45
Telefoon 363754

Gezellige sfeer
2 Billards
Vergunning
Snackbar
Proeflokaal

Populaire prijzen

J. M. Glaser

BEN JANSEN'S **kantoormachinebedrijf**
Vondelstraat 65, Tel. 392371 - Laan v. N.O. Indië 102, Tel. 850450
REPARATIE EN REBUILDEN VAN ALLE MERKEN KANTOORMACHINES
Verkoop van: Adler, Siemag-, Olympia-, Rheinmetall-, Remington-, Triumph-, Swissa-, en Hermes Baby- Schrijfmachines en vele andere merken
Addo X Telmachines Cyclostyles Houten en Stalen kantoormeubelen
Papier, Stencils, Inktlinten en Carbon

N.V. G. C. VROEGH'S WIJNHANDEL
„DE KROON"
ORIGINELE SCHIEDAMMER, per liter f 7.40
WEIMARSTRAAT 198-204
TELEFOON 334223
ZUID-BUITENSINGEL 288
TELEFOON 330075

Handel in
Aardappelen
Groenten & Fruit **J. TELLE**
Driebergenstraat 152 - Tel. 664768
Woudenbergstraat 60 - Tel. 363177
Het adres voor alle A.D.O.-leden en Donateurs. Ook thuisbezorging.

DE SALAMANDER
DE HAAGSE DROGIST
Voetballers,
OOK VOOR U GELDT ONZE LEUS, PRETTIGE BEDIENING, KWALITEIT EN RUIME KEUS.
IN ONZE FILIALEN VINDT U O.M EEN GROTE SORTERING SCHEERAPPARATEN - KWASTEN ZEEP - LOTIONS EN VELE ANDERE ARTIKELEN
35 WINKELS DOOR DE GEHELE STAD

Overall's, Werkbroeken
Kamgaren-pantalons
Overhemden enz. enz.
UW ADRES
VAKKLEDING MAGAZIJN De Tijd
Den Haag Paul Krugerlaan 196
Telefoon 39 11 02
en ADO leden korting

IJZERWAREN EN
GEREEDSCHAPPENHANDEL
DE PIONIER
(M. TOET)
Wesselsstraat 2, hoek Scheepersstraat
Telefoon 398638
Voor al Uw ijzerwaren naar M. TOET

SUPER KWALITEIT
KNAKWORST

Firma Van Hemert
Houtzagerssingel 57
Telefoon 322180

Voor Uw
Nylons en sokken
is er maar één adres
Het Kousenparadijs
Schalkburgerplein 11, Tel. 637040

"...de Boer wint op zijn gemak met Sigaren en tabak!"


MELIS STOKELAAN 2
HOEK TROELSTRAKADE
TEL. 39 54 41

KAPSALON
R. v. Breemen
Zuiderparklaan 130
Telefoon 391311

Permanent v.a. f 7.—
wassen, watergolven
f 2,50
U wordt direct geholpen zonder afspraak
Reeds vele ADO-donatrice's zijn bij ons klant

Onthoudt dit
kolen van
JACK SMIT
OOK VOOR HUISBRANDOLIE
Hoofdkantoor:
JAC. SMIT Jr. Hoefkade 1008
Telefoon 39 90 36

ALLE
A.D.O.-ERS
NAAR
ZUIVELHANDEL
J. DE MOS
BEEKLAAN 311
Specialiteit in Gelderse vleeswaren

Alle sportvrienden kopen fruit bij
FRUITHUIS «JAFFA»
VAN DER VENNESTRAAT 93
Specialiteit in het opmaken van fruitmanden
Beleefd aanbevelend, W. Slingerland

WERELD BLOEMEN EXPRESSE
INTERFLORA
FLEUROP
BLOEMENMAGAZIJN
A. KORPEL
voor bloemwerk
Jan Hendrikstraat 25 — 's-Gravenhage — Tel. 112086 — b.g.g. 323807

Voor al Uw koek en gebak
is het aangewezen adres
Gebr. Felix
Veluweplein 2
Telefoon 336443
van Zeggelenlaan 138
Telefoon 119932

Voor goed verzorgd drukwerk
Drukkerij Wieringa n.v.
PRINSEGRACHT 111-115 — DEN HAAG — TELEFOON 399973 — GIRO 133123

ALLE A.D.O.-ERS
gaan voor Bruiloften en Partijen
naar
«Concordia»
Parallelweg 163
hoek Rochussenstraat bij de tunnel
Aanbevelend **H. Vogel**

Voor Fijn Gebak en
Heerlijke Taarten naar
Bakkerij
„DE HOEF"
Hoefkade 764
Telefoon 336290

Sigarenmagazijn-Reisbureau
„MARJO"
R. D. GROOT
DE LA REIJWEG 11 (n. Lijnkamp)
TELEFOON 392059
VOORVERKOOP A.D.O.
Na sluiting sigarettenautomaten aanwezig