

A·D·O-POST

OFFICIEEL ORGAAN VAN DE HAAGSE SPORTVERENIGING „ALLES DOOR OEFENING"

VOOR AL UW DRANKEN
NAAR

Slijterij en Wijnhandel

„LA PRÉFÉRENCE"

SLIJKEINDE 60 - TEL. 392986

Thuisbezorging door de gehele stad

H. v. d. WEGE

De grootste sortering in binnen- en buitenlands gedistilleerd, wijn, vruchtenwijn, limonade en bier



Vraagt onze uitgebreide Prijscourant

Speciaal adres voor
GRAFMONUMENTEN
SCHOORSTEENMANTELS
ETALAGES
en bijzondere
MARMERSOORTEN

Firma C. P. BAKKER & ZONEN

Machinale Steenhouwerij
WALDORPSTRAAT 34a
TELEFOON 114811 en 322461
'S GRAVENHAGE

In het leven met veel lof....
Maar daarna .... naar het kerkhof

Brood-, Koek- en Banketbakkerij
H. BROERSE
Koningstraat 201-a-b-309
Den Haag, Telefoon 398328
Gevestigd 1890
Specialiteit in verschillende Koeksoorten, Zandgebak en Cakes van prima zuivere grondstoffen vervaardigd.
Bezorging door de gehele stad.

ROEL
UW drogist
OOK voor Parfumerieën en Cosmetica
HEESWIJKPLEIN 54
(Moerwijk) DEN HAAG
Telefoon 333436

voor: **Gramofoonplaten** steeds het nieuwste

PLATENSPELERS GUITAREN ENZ. *Dick Zuydwijk* *PLATENWISSELAARS ACCORDEONS*

Rosseelsstraat 62 — Telefoon 18.12.27

SIGARENMAGAZIJN
Bram van Prooijen
WESSELSSTRAAT 1
hoek Scheepersstraat,
TELEFOON 335379
Voorverkoop A.D.O.

Sigarenhandel
J. B. v. EDEN
Fahrenheitstraat 672, Den Haag
Tel. 336775
Herenstraat 9b, Rijswijk
Tel. 118801
VOORVERKOOP ADO

Wij betalen de hoogste prijzen voor:
Lompen - metalen - kranten
Beleefd aanbevelend
D. DE HAAN
v. Oosterwijkbruijnstr. 5-11 - Tel. 989219
Swammerdamstr. 97-101 - Tel. 117012
Na 18 uur L. DE HAAN,
Hellendoornstr. 162 - Tel. 360612

MARINUS
MODEMAGAZIJN
Speciaal adres voor
Poplin en No-iron
Overhemden
vanaf f 7.50 t/m f 26.50
VAILLANTLAAN 268
TELEFOON 331689

Er zijn maar twee huizen waar
U goed eet, het uwe . . . . en

Café Restaurant „DE KROON"

SPUI 8—10 — TELEFOON 115850

Sigarenmagazijn
GEMERT-ENGELS
Goeverneurlaan 361
Den Haag
Voorverkoop A.D.O. en S.H.S. voor Laakkwartier- en Spoorwijkbewoners
Telefoon 988234

SLIJTERIJ
Het Wapen van IJzendoorn
Wapserveenstraat 488
Den Haag Tel. 361119
Gratis bezorging door de gehele stad
Onze Jenever Suprior f 7.50 per liter

A·D·O-POST

33e Jaargang no. 11
november 1958

OFFICIEEL ORGAAN VAN DE HAAGSE SPORT-VERENIGING „ALLES DOOR OEFENING"

Redaktie en administratie:
A. de Wolf, Lijnbaan 104, Den Haag
Tel. 392584

Penningmeester Redaktiecommissie:
J. Witteman, Boylestraat 39, Den Haag
Giro 633891 – Tel. 335467

Advertenties:
J. Becker, de Heemstraat 344, Den Haag

Abonnementsprijs f 5.– per jaar

Losse nummers 50 cent

Algemene ledenvergadering

Tweede deel Jaarvergadering

De jaarvergadering, waarvan het eerste deel werd gehouden op 30 juni j.l., vond haar vervolg op 31 oktober in het clubgebouw.
Slechts vijf kwartier had deze vergadering nodig om zich door de agenda te werken, die als voor deze gelegenheid gebruikelijk in hoofdzaak bestond uit jaarverslagen en onderwerpen van financiële aard.
Die financiën vormden ook de ondertoon in de openingswoorden van voorzitter Martens, waar hij gewaagde van de resultaten van ons eerste elftal, de levensader van onze vereniging, waarvan onze financiële status volkomen afhankelijk is. Resultaten, die helaas in het begin van dit seizoen minder zijn geweest dan wij de afgelopen jaren gewend waren, doch die, naar hij vertrouwde, met inspanning van aller krachten stellig beter zouden worden. Ups en downs zijn het kenmerk van elke vereniging en wanneer het eens minder goed gaat met de verrichtingen binnen de lijnen is er allerminst aanleiding bij de pakken te gaan neerzitten. Integendeel is het dan zaak gezamenlijk te werken om het tij te doen keren. Veel dank is de vereniging verschuldigd aan de instellingen en particulieren, die het ons, met de gewaardeerde medewerking van de Overheid, mogelijk maakten wederom onze accommodatie uit te breiden en daarmede opnieuw een stap te doen in de ons voor ogen gestelde capaciteit die is gericht op een accommodatie voor 30.000 toeschouwers. Ook aan het bezit van een lichtinstallatie wordt gedacht, teneinde het spelen van avondwedstrijden tegen belangrijke tegenstanders mogelijk te maken. Of deze plannen ten uitvoer zullen kunnen worden gelegd zal evenwel geheel afhangen van de steun die daarvoor kan worden verkregen. Financiëel kan onze vereniging in het afgelopen boekjaar gelukkig bogen op bevredigende resultaten, aldus voorzitter Martens, waarbij hij hoopte dat de verrichtingen van ons eerste elftal ook dit jaar wederom voor een behoorlijk financieel resultaat zullen zorgen.
Aan de notulen knoopte de voorzitter een beschouwing vast ten aanzien van de te volgen weg bij het stellen van kandidaten voor het bestuur, waarbij het aanbeveling zou verdienen tot voorafgaand overleg omtrent de kandidaatstelling te geraken, waarbij opening van zaken te prefereren valt boven de thans gevolgde weg. In dat verband gingen de persoonlijke gedachten van de voorzitter naar de instelling van een seniorenconvent, dat in deze materie belangrijk werk zou kunnen verrichten.
De Commissie van Beroep, wier werkzaamheid in het afgelopen jaar, gelukkig slechts tot een enkel geval beperkt bleef, heeft niettemin haar bestaansrecht aangetoond. De leden en plaatsvervangende leden van deze Commissie werden allen herbenoemd en derhalve voor dit jaar wederom geformeerd uit D. Lelyveld, Dr. D. R. Martini en J. Wiardi en de reserves H. Freeke, F. van Gigch Sr. en L. Peters.
De jaarverslagen van secretaris, penningmeester en de diverse Commissies werden zonder enige op- of aanmerking goedgekeurd.
Met de Financiële Commissie bleek een goede samenwerkingte bestaan, dat tot een gezond financieel beleid heeft geleid. Ook deze commissie werd herbenoemd en bestaat derhalve opnieuw uit H. van Krieken, C. v. d. Wilk en J. van Zee Jr., met de reserves H. van Oeveren en W. Arons.
De begroting ondervond geen enkele weerstand, zodat varende op deze cijfers het nieuwe boekjaar is ingegaan.
Het ledenaantal van onze vereniging werd met drie uitgebreid door de benoeming tot lid van C. van Gangelen, C. van Staaden en P. van Aken, die door hun verdiensten dit lidmaatschap ook zeker toekomt.
Bij de rondvraag kwam bij monde van F. van Gigch Jr. even de verantwoordelijkheid voor de gang van zaken bij het eerste elftal om de hoek kijken, waarbij op de desbetreffende vraag werd geantwoord, dat die verantwoordelijkheid niet drukt op een enkel persoon, doch dat die ligt bij het gehele bestuur van de sectie betaald voetbal.
Waarmede deze vergadering haar beslag kreeg.

Foto omslag: ADO 6 - Naaldwijk 2 7–2. Een aanval op het doel van ADO. (Foto P. Jacobs)

OFFICIËLE *Mededelingen*

ALGEMEEN BESTUUR:
A. MARTENS, Voorzitter.
Melis Stokelaan 882, Tel. 663220
N. DE DOELDER, Secretaris.
Vierhoutenstr. 115, Tel. 330778
F. KOK Sr., Penningmeester.
Marktweg 2, Tel. 337885
A. DE WOLF, Commissaris.
Lijnbaan 104, Tel. 392584
P. DE REGT, Commissaris.
Goeverneurlaan 428, Tel. 989669
L. DEKKERS Commissaris.
Durbanstraat 6, Tel. 637045
J. GRAVESTEIJN, Commissaris.
Vaillantlaan 501.
E. HARTMANN, Commissaris.
Scheepmakerstraat 6a, Tel. 853471
J. WITTEMAN Commissaris
Boylestraat 39, Tel. 335467

Algemeen correspondentie-adres:
J. FLEUR, Administrateur.
Mr. P. Drooglever Fortuijnweg 16.
Tel. 336926, b.g.g. 664726.
Girono. 593481, t.n.v. HSV „ADO".
Telefoon Clubgebouw 336926.

BESTUUR SECTIE A(mateurs):
A. MARTENS, Voorzitter.
A. DE WOLF, Vice-voorzitter.
E. HARTMANN, Secretaris.
J. GRAVESTEIJN, Penningmeester.
L. DEKKERS, J. WITTEMAN } Leden.

BESTUUR SECTIE B(etaald voetbal):
A. MARTENS, Voorzitter.
N. DE DOELDER. Vice-voorzitter.
P. DE REGT, Secretaris.
F. KOK, Penningmeester.

NIEUWE LEDEN

P. v. Aken, Nunspeetlaan 268.
C. v. Gangelen, Soestdijksekade 724.
C. v. Staaden, Parallelweg 114.
F. v. Tol, Boele v. Hensbroekstraat 14.

BEDANKT ALS LID

G. Kamerbeek en K. Beek.

ADRESWIJZIGINGEN

B. Bos, Dalveen 61.
H. Becker, Erasmusweg 93.
J. Achterhof, Haringstraat 32, Schev.

CONTRIBUTIEBETALING

De leden en donateurs worden er op attent gemaakt dat de contributie en donatie over het derde kwartaal van het boekjaar 1958—1959 per **1 december a.s.** moet zijn voldaan.

De diploma's moeten dan voorzien zijn van **drie zegels,** daar anders door de belasting-autoriteiten geen toegang zal worden verleend bij de wedstrijden van het eerste elftal.

Betaling kan geschieden op het kantoor van de administrateur elke werkdag van 9 tot 5 uur (behalve dinsdags) en op donderdagavond van **8 tot 10 uur** en zaterdagmiddag van **3 tot 5 uur.**

VAN DE REDAKTIE

De volgende ADO-Post verschijnt op **zaterdag 6 december a.s.** Kopij daarvoor moet uiterlijk op **zaterdag 22 november** in het bezit zijn van de redactiecommissie.

WEDSTRIJDUITSLAGEN

5 oktober 1958:

ADO 1—Blauw-Wit 1	1—2
SHS 2—ADO 2	2—2
ADO 3—Feijenocrd 3	1—1
RVC 2—ADO 4	0—2
Celeritas 3—ADO 5	0—5
ADO 6—Spoorwijk 2	5—0
VCS 5—ADO 7	2—3
ADO 8—RVC 4	1—1
ADO 9—SHS 6	4—2
DHC 7—ADO 10	2—2
Laakkwartier 11—ADO 11	3—3

12 oktober 1958:

DOS 1—ADO 1	5—0
ADO 2—BVV 2	5—4
Unitas 2—ADO 3	2—1
ADO 4—VCS 2	3—2
H. v. H. 2—ADO 5	2—4
ADO 6—Weseterkwartier 4	4—0
ADO 7—Tonegido 2	2—5
ADO 8—VUC 6	4—1

19 oktober 1958:

ADO 1—NOAD 1	5—1
DWS(A.) 2—ADO 2	0—6
Sparta 3—ADO 3	3—0
ADO 4—Quick 2	6—1
ADO 5—VVP 3	2—1
ADO 6—VIOS 3	4—2
HBS 6—ADO 7	2—7
RAVA 3—ADO 8	2—4
GDA 5—ADO 9	3—1
Quick 12—ADO 11	1—3

26 oktober 1958:

Rapid J.C. 1—ADO 1	6—0
ADO 3—Hermes-DVS 3	2—2
HVV 2—ADO 4	3—6
HBS 5—ADO 5	4—1
ADO 6—Naaldwijk 2	7—2
ADO 9—Graaf Willem II VAC 3	5—5
Celeritas 6—ADO 10	2—2
ADO 11—HBS 12	2—1

VOETBALPOOL

In verband met een misverstand dat zich kort geleden bij een vereniging voordeed, delen wij mede dat onze donateurs die meespelen in de KNVB-pool, bij onze administrateur een bewijs in ontvangst kunnen nemen waaruit blijkt dat zij zijn ingeschreven als donateur van de KNVB.

UIT DE BESTUURSVERGADERINGEN

Algemeen Bestuur.

De nieuwe terreinknecht K. Reuvers, werd door het Bestuur ter kennismaking ontvangen en ingelicht over de door hem te verrichten werkzaamheden.

Aan de afdeling Honkbal wordt het clubgebouw ter beschikking gesteld, voor het houden van een aantal lezingen.

Aan terreinknecht W. Nijhuis werd ontslag verleend in verband met het bereiken van zijn 65ste verjaardag. Tevens werd hem een pensioen toegekend.

De uitbreiding der staantribune lange zijde werd op 19 oktober in gebruik gebruik genomen. Hierbij werden een aantal autoriteiten uitgenodigd.

De begroting 1958—1959 werd goedgekeurd.

De mogelijkheden tot het verkrijgen van een lichtinstallatie zullen worden onderzocht.

De agenda voor de Algemene Ledenvergadering op 31 okt. 1958 werd vastgesteld.

Bestuur Sectie A.

K. Beek bedankt als lid wegens emigratie naar Canada. Bij zijn afscheid werd hem een vaantje aangeboden.

Een schema wordt vastgesteld voor gebruik van het clubgebouw.

Bij de huldiging van de Heer Hierck op 20 nov. a.s. zal onze vereniging worden vertegenwoordigd door N. de Doelder.

C. v. Maren werd geschorst tot 1 dec. 1958 in verband met zijn gedrag tijdens de wedstrijd ADO 10—VVP 5.

Enige moeilijkheden die er waren ontstaan tussen de Heren H. v. Oeveren en A. Marinus, werden door bemiddeling van het Bestuur, tot beider genoegen geregeld.

Bestuur Sectie B.

De kandidatuur van de heren J. D. de Bruin (Blauw-Wit) en Th. J. Fehling (SHS) als lid van de Bondsvergadering wordt door onze vereniging ondersteund.

De financiële commissie heeft verslag uitgebracht over de resultaten van de exploitatie van het clubgebouw. Hieruit blijkt dat op diverse punten verandering in de organisatie nodig is.

Uit eigen kring

Ons elftalcommissielid **Willem Loof** heeft enige weken het bed moeten houden. Wij hopen dat hij weer spoedig hersteld moge zijn en zijn werkzaamheden in de elftalcommissie weer kan hervatten.

Mevr. B. Giltay—Wijnman is, na een verblijf van 8 maanden in het ziekenhuis te Utrecht, weer naar huis gekomen. De operatie welke zij onderging mag als geslaagd beschouwd worden. Wij feliciteren haar van harte.

Zij dankt bestuur, jeugdcommissie en honkbalcommissie voor de ontvangen belangstelling.

De leider van het achtste elftal **N. de Groot Sr.** hoopt één dezer dagen het ziekenhuis te verlaten, maar zal thuis nog enige tijd rust moeten houden.

Hij dankt het bestuur, elftalcommissie en elftalleiders, alsmede de spelers van het achtste elftal voor de vele blijken van belangstelling.

Ward Nijhuis Sr. dankt allen, die er toe hebben bijgedragen zijn officiële afscheid van onze vereniging tot een onvergetelijke dag te maken.

GARAGE **VALKENBOS**
auto's zonder chauffeur
o.a. CONSUL - TAUNUS
OPEL - VW - BUSJES
alle wagens 1957-1958
NOORDERBEEKDWARSSTRAAT 173
TELEFOON 335767



Aan u de eer . . .

In de rubriek „Aan U de eer" zou ik gaarne nog eens het belang van de supporters op tafel willen brengen, hoewel dit waarschijnlijk al diverse malen is beschreven.

Het is voor spelers altijd prettig als het lekker loopt, dan leeft het publiek vanzelf met ze mee, maar worden er eens wat kansen verknoeid of raken ze de bal eens ongelukkig kwijt, dan horen ze naar gelang de wedstrijd vordert steeds meer gejoel of gefluit, wat de spelers onzeker maakt en het geheel een waardeloos aanzien geeft, hetgeen uiteindelijk niet prettig is voor beide partijen. Juist bij zulke wedstrijden kunnen de supporters zorgen dat er nog één of twee punten uit worden gesleept door luide aanmoedigingen, zodat de spelers juist nog dat tikje kunnen geven wat nodig is om tot doelpunten te komen. Dus mocht er weer eens een wedstrijd komen waarin meer gelopen dan gevoetbald wordt, is aan u de eer om ons te helpen de punten in eigen huis te houden.

Het volgende artikel zou ik gaarne geschreven zien door onze trouwe supportster en donatrice *Mej. M. Dorlas.*

W. TIMMERMANS.

PA

Pietje deed het als midvoor in het zoveelste adspirantenteam niet slecht. Een aardig spelertje waar wel wat in zat voor de toekomst. Die zijn mannetje stond, behoorlijk verdeelde en van doelpunten maken wel wat afwist. Pa dacht het ook te weten en beloofde zoonlief een kwartje voor elk doelpunt dat hij maakte.

Pietje zag alleen nog maar een doel waarin de kwartjes hem toelachten en geen medespelers meer, die hij de kansen — zijn kwartjes — niet gunde. Pietje werd een egoïst. Pa was het blijkbaar al.

Zoonlief staat nu ergens op de backplaats, waar kwartjes hem geen kwaad meer kunnen doen.

En pa, ga van die kwartjes maar een bloemetje kopen voor moeders. Ze staan veel beter dan een zoon naast zijn schoenen!

BEZOEKT Café De Luifel

WILLEM KOEK

GROTE MARKSTRAAT 37 - TELEFOON 114354

Centrum van sportvrienden

Voorverkoop A.D.O.

Heinekens bieren

SPORTHUIS EXCELSIOR

Sporthuis

EXCELSIOR

Voor al uw SPORTARTIKELEN

Weimarstraat 118
Den Haag
Telefoon 336709

ADO-LEDEN 5% Korting

Zaalvoetbal wedstrijden

op 19 en 20 november in de Ahoy Hal te Rotterdam.

In het kader van haar 9e Lustrum-activiteiten organiseert het Rotterdams Studenten Corps voor de bevolking een zaalvoetbaltournooi op 19 en 20 november in de Ahoy hal te Rotterdam. Een dergelijk zaalvoetbaltournooi werd reeds eerder georganiseerd in Den Haag, waarbij o.a. vele prominente spelers uit de Nederlandse voetbalwereld meespeelden. Voor Rotterdam betekent dit tournooi echter een primeur welke u beslist niet moet nalaten mee te maken, temeer daar de organisatoren er zorg voor hebben gedragen dat wederom de meest bekende voetballers uit Rotterdam en Den Haag hun medewerking verlenen.

De meespelende teams zijn ADO, Feijenord, Sparta, Excelsior, Xerxes, H.B.S., Neptunus en een team van Rotterdamse oud-internationals. Het zaalvoetbal is een bijzonder snel spel, dat gespeeld wordt op basketbal schoenen, waarbij de omheining, een schutting van 1 meter hoog, ook meespeelt. Ook in het buitenland wordt het veel gespeeld, b.v. in Frankrijk als training en in Engeland, waar het bekende dagblad „Evening Standard" jaarlijks in de grote hal van Covent Garden een dergelijk tournooi organiseert, waarin o.a. Arsenal en Chelsea meedoen. Het is verder overbodig u meer over dit spel te vertellen. Uit het voorgaande hebt u al kunnen zien dat het de moeite waard is 19 en 20 november naar de Ahoy Hal te gaan. De prijzen zijn bijzonder laag, nl. f 2,50, f 1,75, f 1,00. De aanvang is bepaald op 19.30 uur.

SIGARENMAGAZIJN
A. WIJNANTS
Hulshorststraat hoek Velpsestraat
Den Haag - Telefoon 391298
OOK UW ADRES VOOR
AL UW ROOKARTIKELEN
Afkeuringen KNVB, Onderafd., Zat. midd. Comp.
Na sluiting **SIGARETTENAUTOMAAT** aanwezig

5% KORTING!
HET LICHTPALEIS
HET LICHTPALEIS
BEEKLAAN 190 — HOEK NEWTONSTRAAT
3 Etalages - Telefoon 391665 en
WAGENSTRAAT 114 - HOEK AMSTERD. VEERKADE
4 Etalages - Telefoon 111566
De zaak met grootste sortering verlichtingsartikelen.
A.D.O.-leden 5% korting - Of U kunt profiteren van onze reclame

HOTAM-REIZEN
Valkenbosplein 18a Den Haag
Telefoon 392322*

MELK & ZUIVELPRODUCTEN voor
Gebr. Scholtes
het beste van het beste
KORTENHOEFSESTRAAT 30
TELEFOON 39 92 19

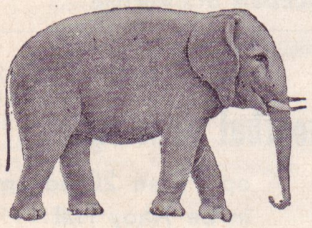
Olifant Jenever, Likeur of Advocaat
Is het beste wat er maar bestaat
Dat drinkt U bij
BRAM CHARITÉ
Café „Sport"
KAAPSEPLEIN 54 — TELEFOON 399347
GEEN FOOIEN

SLIJTERIJ — WIJNHANDEL
W. VAN BRAKEL
DRAAISTRAAT 59
TELEFOON 118205

„Het Gouden Stoepke"
LOOSDUINSEWEG 647 - TEL. 39.93.24
PRISMA HORLOGES, WEKKERS,
KLOKKEN, RINGEN enz. enz.
op gemakkelijke betalingsvoorwaarden.

ADO-Leden en donateurs
Uw adres
Voor betere HERENMODE
is
OELE
Hobbemastraat 298
Telefoon 632188
Alle soorten
Non Iron shirts
Toplin, Fablo, Kerko

Voor al uw parfumerie en toiletartikelen
het beste adres
PARFUMERIEHANDEL **Gez. Verhoog**
DIERENSCHELAAN 160, DEN HAAG, TELEFOON 334636, POSTGIRO 377119

Loodgietersbedrijf P. H. Frauenfelder
BLEEKERSLAAN 72–74 **DEN HAAG** TELEFOON 336309
Nieuwbouw en onderhoud ***Alles op gasgebied***



Kroniek

Wat een ster daar bij ADO—Blauw-Wit zeg en wat een vorm demonstreerde die. Dat was maatwerk. Gewoonweg áf. Wat zegt U? Is U geen ster in het veld opgevallen bij deze wedstrijd? Ons ook niet. Zij liep n.l. buiten het veld!



Over sterren gesproken. Het ge„ster"nte van Bertus Siemer moet je ook niet uitvlakken. Hij wist bij de wedstrijd DOS—ADO precies te vertellen, dat het met de rust 2—0 zou staan. En dat zonder dat ie erbij was. 't Was nog waar ook. Koppie, koppie hè? Jammer alleen maar, dat die stand volgens Bertus voorstellingen in ADO's voordeel had moeten zijn. Hij zag ook sterretjes toen hij de juiste stand hoorde.....



Vorige maand hebben wij iets verteld over een potje dat de leiders van de seniorenteams maken om het er eens een dagje van te nemen. Wij geloven dat de leiders van de jeugd ook maar zoiets op touw moeten gaan zetten. Al was het alleen maar om daaruit de boetes te kunnen betalen voor „vergetigheidjes" op ruilformulieren.

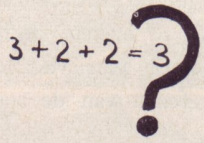

Het elfde elftal houdt er maar een merkwaardige puntentelling op na. Begin van de maand had het er nog zeven. 14 Dagen later bleken er slechts drie overgeschoten te zijn. Raar hè? De oorzaak: twee ploegen hadden zich na hun wedstrijd tegen het elfde ijlings uit de competitie teruggetrokken. Bang zeker in de revanche nog eens zo'n geducht pak op de broek te krijgen. Intussen nog even en het elfde wordt puntloos kampioen van zijn afdeling bij gebrek aan tegenstanders!!



Bij het afscheid van Ward Nijhuis was ook de oude, pardon bejaarde Georg Vogel. Verdikkeme wat een vitaliteit houdt deze bijkans 80-jarige nestor van ons adspirantenvoetbal er nog op na en hoe moet hij er destijds de wind onder gehad hebben bij de jeugd als Theo Timmermans ons nu nog toevertrouwt: „man, wat was ik toen bang voor die ouwe".....



Waarachtig, het komt wel niet vaak voor, maar hij kan het nog hoor, onze manager. Kijk maar naar de foto in de Telegraaf van 20 oktober j.l. Maar..... de uitslag was dan ook 5—1!!

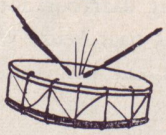

Leiders onder elkaar: A tot B: „In mijn elftal is 't rommel" B tot A: „In 't mijne is het ook Trommel"

Het kaartje voor ADO wordt voor
U goedkoper als U geregeld Uw
Oud papier, lompen en oude metalen
naar **PAMETEX N.V.**
Bierstraat 5 - Den Haag - Telefoon 117818
Haringkade 87 - Scheveningen - Telefoon 557673
★
brengt, want PAMETEX betaalt altijd meer!

24 DUIZEND

19 Oktober 1958 zal in ADO's geschiedenis bewaard blijven als een belangrijke dag. Toen toch werd wederom een goede stap gedaan tot verwezenlijking van de ons voor ogen gestelde accomodatieplannen, door de officiële ingebruikname van de uitbreiding der tribune aan de tweede rang. Tien rijen plaatsen zijn aan deze staantribune toegevoegd, waardoor de totale accomodatie thans plaats biedt aan 24.000 toeschouwers.

Met enig ceremonieel in het clubgebouw werd dit nieuwe tribunedeel door Dhr. de Gier namens de directie van de bouwer, de Westlandse Wegenbouw Mij., aan ADO overgedragen. Tot de vele genodigden die deze voor ons zo belangrijke gebeurtenis bijwoonden, behoorden Drs. K. Rijsdorp, Inspecteur van het Onderwijs, namens het College van B. en W. van 's-Gravenhage en de Haagse Stichting voor Lichamelijke Opvoeding, de Wethouder van Financiën Mr. A. J. Dankelman, de Gemeenteraadsleden C. Diepenhorst, G. W. Hylkema, K. J. Nieukerke, M. Nuis en W. A. Rensen. Voorts de Bestuursleden van de Haagse Stichting voor Lichamelijke Opvoeding H. A. H. M. van Nooy en F. L. de Leeuw, de Directieleden van de Nutsspaarbank, Dr. Ir. J. G. Schlingemann, Dr. W. L. Groeneveld—Meyer, W. Verhage en J. G. Wallis de Vries. De Voorzitter van de Afdeling Den Haag der KNVB C. den Buurman en vele anderen die rechtstreeks of zijdelings bij deze bouw betrokken waren.

Ook onze vrijwillige medewerkers, die een zo belangrijk aandeel hadden in de totstandkoming van de nieuwe adspirantentribune, waren genodigd, terwijl de pers in ruime mate belangstelling toonde voor dit gebeuren, dat Den Haag, aldus de woorden van Voorzitter Martens, weer een stap dichter bracht tot de wording van een Zuidersportpark, waarop, naar ADO hoopt, met medewerking van Overheid en particuliere zijde, de bestaande accomodatie zal uitgroeien tot een die plaats zal bieden aan 30.000 toeschouwers en die voorzien kan worden van een lichtinstallatie, waardoor het spelen van avondwedstrijden tegen gerenommeerde clubs mogelijk en verantwoord zal zijn. Welk een en ander niet alleen noodzaak is voor de commerciële belangen die ADO in het betaalde voetbal heeft te realiseren, doch eveneens tegemoet komt aan de behoefte die er in Den Haag als derde stad van Nederland aan een dergelijke accomodatie bestaat.

Drs. Rijsdorp, sprekend namens het Gemeentebestuur, gaf uiting aan de waardering die er bij de Overheid bestaat voor het streven van ADO om niet alleen het beoefenen van de sport in ruime mate mogelijk te maken, doch ook de gelegenheid te bieden bij die sport passieve recreatie te vinden, waarmede het aktief beoefenen van de sport wordt gestimuleerd.

Een bezichtiging van de nieuwbouw ging het bijwonen van de wedstrijd tegen NOAD vooraf, waarbij de vele genodigden ADO een overwinning zagen behalen op deze mede ook daarom voor ons allen zo heugelijke dag.

A. K.

V. V. A.

Ook aan onze Supportersvereniging is het vele werk dat de verschillende vrijwillige medewerkers aan de verbetering en het onderhoud van onze accocodatie hebben verricht, niet ongemerkt voorbijgegaan.

De V.V.A. heeft haar waardering daarvoor doen blijken door deze medewerkers een gratis reis naar keuze van betrokkenen naar een van de uitwedstrijden van het eerste elftal aan te bieden.

Een mooi gebaar, waaruit het medeleven van onze supportersvereniging met het ADO belang weer eens te meer spreekt.

Koopt uw **SERVIESGOED**

bij van der Heijden

BOERENBONT
alles los verkrijgbaar

Pastel kop en schotel . . . f 0.98
Sierbloempotten vanaf . . . f 0.35

Maandag en Vrijdag op de Markt. - Winkelverkoop: Hobbemastraat 229 - Telefoon 390985

Wat te doen dit seizoen?

Aanmoedigen

UW TAAK
UW PLICHT!

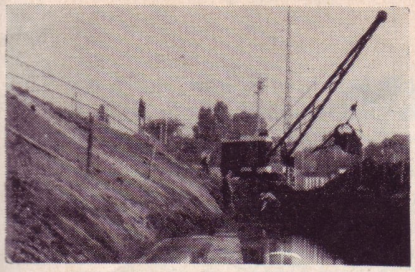

1 SEPT. Grondwerk



19 OKT. Opening



10 SEPT. Zandlichaam



1 OKT. Middentribune



10 OKT. Hekwerken

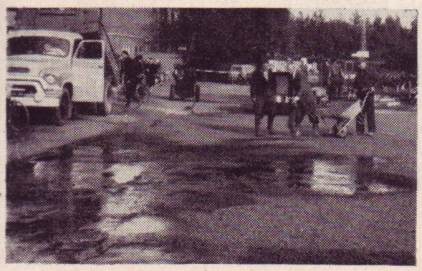

16 OKT. Toegangswegen

WW RIJSWIJK
n.v. Westlandse Wegenbouw
KLEIWEG 98 • RIJSWIJK (ZH)
TELEFOON 01742 - 299

BOUW VAN EEN STAANTRIBUNE IN HET ZUIDERSPORTPARK

A·D·O

DE GAANDE



Reeds sedert de oprichting onzer vereniging bezit de naam Nijhuis een zeer bekende klank, een naam die door de jaren heen onafscheidelijk aan ADO verbonden is, de naam van twee personen aan wie ADO veel dank verschuldigd is. Enerzijds doelen wij op de enige overgebleven ridder uit die oprichtingsperiode, ons Lid van Verdienste en Ere-lid Han Nijhuis, de succesvolle doelman van ons toenmalige eerste elftal en nadien ruim 25 jaar lid van het bestuur. Anderzijds zijn broer Ward Nijhuis. De man die thans acht en twintig jaar geleden bij onze vereniging in dienst trad, de man die acht en twintig jaar lang dag in, dag uit op onze terreinen te vinden was. De man ook die na een dienstverband van acht en twintig jaren, in welk tijdsbestek hij zijn krachten aan ADO gewijd heeft, in verband met de op 11 oktober jl. bereikte pensioengerechtigde leeftijd in de afgelopen maand zijn functie van terreinknecht bij onze vereniging officieel neerlegde.

Veel heeft Ward Nijhuis gedurende zijn ambtsperiode bij ADO meegemaakt en zal hij, naar wij hopen, nog mogen meemaken. Hij zag kleine adspiranten opgroeien, maakte hen mede als volwassen leden, ja zelfs bestuursleden, hij beleefde het wel en het wee, hij beleefde de vreugde van kampioenschappen, hij maakte de tijd mee dat ADO zich meer en meer omhoog werkte, telkens weer op betere terreinen met uitgebreider accommodatie ging spelen. Hij zag ADO uitgroeien tot de grote bloeiende vereniging die zij thans is.

Het afscheid van Ward Nijhuis is niet onopgemerkt voorbijgegaan. Daarvoor is ADO hem, het zij nogmaals gezegd, te veel dank verschuldigd. Maandag 13 oktober jl. viel Ward Nijhuis in het clubgebouw voor het forum van genodigden en afgevaardigden van de verschillende (vele) commissies een kleine huldiging ten deel. Een huldiging die hij ten volle verdiende. De rij van sprekers werd — bij ontstentenis van voorzitter Martens — geopend door vice-voorzitter N. de Doelder, die de vele verdiensten van de scheidende terreinknecht, welke zich niet alleen tot de specifieke terreinaangelegenheden uitgestrekt hebben, schilderde en hem namens het bestuur een geschenk onder couvert overhandigde terwijl bovendien mevr. Nijhuis (een harde werkster op de achtergrond!) met een prachtige bouquet bloemen verblijd werd. Vervolgens voerden het woord de heer E. Hartmann namens de Jeugdcommissie, de heer W. van Helden namens de Club van Ere-leden en Leden van Verdienste, de heer A. Kramer namens de honkbakafdeling, de heer Planije namens de supportersvereniging „Vrienden van ADO", de aanvoerder van ons eerste elftal Huub Scherpenisse namens het 1e en 2e elftal, de heer H. de Mos namens het 3e en 4e elftal en de heer J. F. Fleur namens de „Personeelsvereniging" van ADO. Zij allen overhandigden 'n geschenk onder couvert, behalve de heer Kramer, die 'n slof sigaretten offreerde, waarbij de slof als symbool voor de oude dag diende. Doch het waren niet alleen mensen direct aan ADO verbonden die Nijhuis toespraken. Ook de Haagse Scheidsrechtersvereniging was vertegenwoordigd en wel door de persoon van de heer G. Versteegh, die zeer waarderende woorden sprak en Nijhuis dankte voor de goede zorgen, wanneer de Haagse scheidsrechters des maandagsavonds van een der ADO-terreinen gebruik maakten. Tevens verdient het loffelijke idee van het ex-ADO- en thans VCS-lid de heer J. Crooij speciale vermelding. Vrijdagsavonds voorafgaand vond in het clubgebouw namelijk een klaverjaswedstrijd tussen VCS en ADO plaats en de heer Crooij was op deze avond zo spontaan — met de wetenschap dat Nijhuis de volgende dag zijn 65e verjaardag zou vieren — om even met de pet rond te gaan en pikte „en passant" een aardig bedrag voor Nijhuis mee. Bravo, heer Crooij. Ook dit bedrag werd op de bewuste avond overhandigd.

Met zijn 79 jaren, welke hem beslist niet zijn aan te zien, was, last but not least evenwel *Ome George Vogel,* de nestor der ADO-leden die een daverende speech vol humor zo echt van op zijn-ouwe-jongens talloze herinneringen met, van en over Ward Nijhuis ophaalde. Het betekende een mooie afsluiting van deze huldigingsavond, waarop Nijhuis het laatste woord had door een ieder zijn hartelijke dank te betuigen en . . . om als laatste te verzoeken zijn opvolger die hulp te geven, die medewerking te verlenen die hijzelf acht en twintig jaren lang heeft ondervonden.



DE KOMENDE

Door een onzer donateurs van de destijds a.s. vacature in kennis gesteld en na enige besprekingen met het bestuur is het de heer K. Reuvers die per 5 oktober jl. als nieuwe terreinknecht bij onze vereniging in dienst is getreden.

Indien de voortekenen niet bedriegen is daarmede een waardig opvolger van Ward Nijhuis benoemd. „Trouwens", zo zei de heer Reuvers ons, „in mijn vroegere werkkring heb ik reeds veel met o.a. grondtechnische aangelegenheden te maken gehad, zodat mijn nieuwe baan mij niet geheel vreemd ligt. Ik doe dit werk graag". En dat kunnen wij beamen, want reeds verschillende malen hebben wij de heer Reuvers enthousiast aan zijn werk gezien. Zelf heeft de heer Reuvers vroeger in een zaterdagmiddagclub gespeeld, naar welke vereniging zijn hart nog altijd uitgaat. In de korte tijd waarin hij werkzaam is voelt hij zich thans evenwel al geheel bij ADO thuis. Wij wensen de heer Reuvers een hartelijk welkom in en een zeer aangename tijd bij ADO toe.

W. S.

Maandelijks overzicht

Helaas, aan de verrichtingen van het eerste elftal hebben wij de afgelopen maand niet veel genoegen beleefd. De fikse, maar objectief bekeken toch wel wat geflatteerde overwinning op NOAD heeft de teleurstelling om de drie nederlagen, waaronder gevoelige met 5—0 en 6—0, niet in de schaduw kunnen stellen. Het is met onze positie op de ranglijst daardoor niet al te best gesteld en al weten wij wel dat nauwelijks een kwart van de competitie achter de rug is en er dus nog een zee van gelegenheid rest om de positie te verbeteren, de tijd gaat snel. Zo snel zelfs, dat het naar onze mening hoog tijd is geworden dat wij allen, zonder uitzondering, door onze aanmoedigingen bij de wedstrijden onze spelers steun gaan verlenen. Morele steun, die onze mannen nodig hebben. Geen gemopper, geen gekoer, maar aanmoedigingen, dat is het wat u te doen staat. Niet zo'n enkel keertje, doch elke wedstrijd opnieuw. Waarachtig, dan zullen de resultaten niet uitblijven.

Zijn de resultaten van ons eerste niet zo florisant, een veel optimistischer geluid kunnen wij laten horen omtrent onze lagere elftallen. Daar verspeelde onze reserves in de afgelopen maand uit 3 wedstrijden maar één enkel punt en was vooral de 6—0 zege in Amsterdam op de DWS-reserves een klinkende prestatie.

Het derde elftal — toch wel een zorgenkind van de E.C. — vergaarde uit vier wedstrijden twee gelijke spelen, doch zal er mogelijk nog een puntje bij krijgen wanneer het protest uit de strijd tegen Hermes-DVS tot een goed einde wordt gebracht. Een zeldzaam voorkomend verschijnsel, dat protesteren in onze gelederen. Ditmaal was er echter alle reden toe.

Het vierde en zesde elftal behaalden de volle winst uit alle vier wedstrijden en gaan aan het hoofd van de ranglijst, evenals trouwens het vijfde en elfde, waarvan het vijfde tegen de oude glorie van HBS zijn eerste nederlaag leed en het elfde elftal door terugtrekking van twee tegenstanders, vier punten van zijn totaal zag afgetrokken.

Het achtste elftal, nog ongeslagen, neemt een fraaie tweede plaats op de ranglijst in. Zijn grootste concurrent zal GDA 2 wel blijken. Het zevende tenslotte, zal zich met het negende en tiende elftal wel minder moeizaam een goede plaats op de ranglijst verwerven dan vorig seizoen het geval was.

Zo zien wij dat het met onze lagere elftallen wel naar den vleze gaat en wanneer nu ook het eerste in deze nieuwe maand weer „bij de tijd" gaat komen, wel dan is het allemaal weer rozengeur en maneschijn in het Zuidersportpark.

Eerste elftal

5/10 **ADO—Blauw-Wit 1—2**

Rust: 1—1. Doelpunt voor ADO: Carol Schuurman. Aantal toeschouwers 15.000. Plaats op ranglijst 14.

Een wedstrijd die bepaald geen geschiedenis in ons bestaan zal maken. Of het moet dan zijn om de vraag hoe het mogelijk was dat onze aanvalslinie geen oplossing wist voor het maken van meer dan één enkel doelpunt — een mooie treffer overigens van Carol Schuurman — tegen deze jeugdige en wel enthousiast, maar toch zeker niet foutloos spelende Blauwwitters. Spectaculair was de zebra-doelman zeker, doch het werd hem ook bepaald niet lastig gemaakt wanneer hij — en dat gebeurde nog al eens — de bal niet onder controle had. Al was het dan verder zo, dat het Amsterdamse doel een paar keer voor doorboring werd behoed, omdat de palen een doelpunt in de weg stonden. Blauw-Wit verdiende de zege door harder werken. Het bleef bij 1—2, omdat een strafschop op ons doel ook al door de paal werd gekeerd.

12/10 **DOS—ADO 5—0**

Rust 2—0. Aantal toeschouwers 15.000. Plaats op de ranglijst: 15.

Zonder Carol Schuurman, die in het Haags elftal kreukeltjes had opgelopen en ook nog steeds zonder de geblesseerde Henk Jans, moest tegen de Utrechtenaren worden aangetreden, die geducht revanche namen voor de vorig seizoen in het Haagje geleden 6—2 nederlaag. Nu werd het een 5—0 zege voor de kanaries, die een degelijke partij voetbal speelden en de onzen meermalen geheel in de verdediging drukten. Niettemin werd het geen eenzijdige vertoning. Dat DOS won kwam haar ten volle toe. Dat ADO echter één of meerdere tegen doelpunten wel verdiende, daarover was vriend en vijand het feitelijk wel eens.

19/10 **ADO—NOAD 5—1**

Rust 1—0. Doelpunten voor ADO: Carol Schuurman (2 x) Mick Clavan (2 x) Theo Timmermans. Aantal toeschouwers: 12.500. Plaats op ranglijst: 12.

ADO had er beslist niet prettig opgestaan wanneer ook deze wedstrijd tegen de hekkesluiters van de ranglijst verloren zou zijn gegaan. Dit is gelukkig niet gebeurd, doch dat de Tilburgenaren zo weinig tegenstand van formaat zouden bieden, hadden wij ons, denkende aan de 4—0 zege die zij vorig seizoen op ons veld behaalden, toch niet verwacht. Met de rust waren de onzen overigens nog niet verder gevorderd dan een 1—0 voorsprong doch Carol Schuurman en Mick Clavan brachten kort na de doelwisseling 3—0 op het scorebord en Theo Timmermans kreeg loon naar werken toen hij nummer vier in de touwen deponeerde. Nadat NOAD de eer had gered, was het laatste woord aan onze vertegenwoordigers die door Mick Clavan tot een 5—1 zege kwamen in een overigens niet op hoog peil staande strijd. John Huguenin bleek een goede plaatsvervanger van spil Jans.

26/10 **Rapid J.C.—ADO 6—0.**

Rust 3—0. Aantal toeschouwers: 9000. Plaats op ranglijst 14.

Wederom een nederlaag die harder aankwam dan wij ons hadden kunnen voorstellen. Tegen de hard werkende en goed spelende Limburgers wisten de onzen in de eerste speelhelft, ondanks de 3—0 achterstand, toch behoorlijk stand te houden en werd zelfs van tijd tot tijd druk uitgeoefend op het Rapid-doel. Verder dan een half dozijn corners kwamen de onzen echter niet. In de tweede speelhelft verging het de onzen al niet beter. Nog drie doelpunten voegde Rapid aan de score toe en al hielden onze vertegenwoordigers tot het einde vol, zelfs de eer kon daar in het verre Zuiden niet worden gered.

De stand op de ranglijst ziet er intussen bij het afsluiten van de maand niet al te best uit en het wordt nu toch heus tijd dat daarin verbetering komt. Aanpakken kerels.

Sparta	9	5	3	1	13	22—11
VVV	9	5	3	1	13	18—11
Feijenoord	9	4	4	1	12	29—14
Rapid J.C.	9	5	2	2	12	25—13
DOS	9	5	1	3	11	19—13
Enschede	9	5	1	3	11	18—15
PSV	9	4	2	3	10	16—10
DWS	9	3	4	2	10	15—11
MVV	9	3	4	2	10	20—16
SHS	9	4	1	4	9	19—19
Fortuna '54	9	4	1	4	9	11—16
Ajax	9	3	2	4	8	17—15
Blauw-Wit	9	4	0	5	8	18—21
ADO	**9**	**3**	**1**	**5**	**7**	**14—27**
Elinkwijk	9	2	2	5	6	14—23
NAC	9	1	3	5	5	15—24
NOAD	9	1	2	6	4	16—32
Willem II	9	1	2	6	4	15—30



Ook voor SCHAATSEN
TRAININGSPAKKEN
VOETBALSCHOENEN enz.
naar . . .
SPORTHUIS A.J.
Gebroeders v. d. IJssel
Westeinde 224 - Tel. 335481

ADO U weet het
voor gezelligheid en sfeer
tot straks bij
JO EN COR IN
Café LION D'OR
Wapserveenstraat 593 — Den Haag
Telefoon 361129

Tweede elftal

5/10 **SHS 2—ADO 2 2—2**

Het schijnt voor onze reserves niet weggelegd om op de „Duinhorst" de volle winst te behalen. Ook ditmaal gelukte dat niet, ondanks het feit dat deze winst zeer nabij scheen toen na de rust, die met een 1—0 voorsprong was ingegaan, door een doelpunt van Roel Timmer de stand door Maarten Trommel op 2—0 werd gebracht. Wie dacht dat daarmede het pleit ten voordele van ADO was beslecht, kwam bedrogen uit. De SHS-reserves bleken heel anders over de uitslag te denken, want met twee treffers werkten zij hun achterstand geheel weg en daarmede behaalden zij in deze wedstrijd hun eerste winstpunt van het seizoen.

12/10 **ADO 2—BVV 2 5—4**

Het scheen in deze ontmoeting rechtstreeks af te gaan op een stevige nederlaag voor onze reserves. Onze verdediging bleek in de eerste speelhelft vooral behoorlijk lek, waarvan de rappe Bossenaren dankbaar profiteerden om een 3—0 voorsprong te nemen. Onze aanval bracht er aanvankelijk weinig van terecht en verder dan tot een enkele treffer van Cock Clavan kwam het voor de rust niet. Geheel anders werd het in de tweede speelhelft, waarin Maarten Trommel begon met 3—2 op het scorebord te brengen en hoewel BVV nogmaals uitliep, onze aanval speelde in die tweede helft een prima partij. Het werd uit een strafschop door Roel Timmer 4—3. Maarten Trommel, voortreffelijk spelend, zorgde voor 4—4, terwijl hij het ook was die de winnende goal scoorde. Dat was een vruchtbare tweede helft, mannen.

Fred Eckhardt willen wij hier afzonderlijk nog even noemen. Hij speelde op de linksbuitenplaats een uitmuntende partij, doch had met het schieten het geluk niet op zijn hand. Een doelpunt had hij zeker verdiend voor zijn harde werken.

19/10 **DWS 2—ADO 2 0—6**

Hoe sterk het spel van onze jeugdige reserveploeg wel kan zijn werd in Amsterdam op DWS' gloednieuwe sportcomplex wel duidelijk geïllustreerd. In een waarlijk schitterende wedstrijd werden de DWS-reserves eenvoudig van de kaart gespeeld. Maarten Trommel was de grote man in de aanval, die zich van de vermaardheid van de DWS-spil Arie Kil hoegenaamd niets aantrok, zich herhaaldelijk vrijspeelde en de ene na de andere kans aan zijn mede-voorwaartsen bood. Een daarvan gaf Fred Eckhardt de gelegenheid na 20 min. de score te openen. Hennie den Engelse schoof daarna de bal op maat voor de voeten van Roel Timmer en dat betekende 0—2. Met een schitterend doelpunt maakte Maarten er direct daarop 3—0 van en het zou door hem 4—0 bij de rust zijn geweest wanneer niet weer zo'n bekeken treffer was afgekeurd. Na de rust werd het al spoedig toch 4—0 toen Cok Clavan een prachtig ver schot afvuurde. Fred Eckhardt drukte nog eens goed door om er 0—5 van te maken en Hennie den Engelse ging er op z'n eentje vandoor om het halve dozijn vol te schieten. Henk Jans stond, voor het eerst na zijn blessure weer op de spilplaats. Gesteund door George Rosmalen en de ijverige Jan Mey behoefde hij zich niet bijzonder in te spannen om zich de vrij ongevaarlijke aanvallen van de Amsterdammers van het lijf te houden. Het was een prachtige prestatie van onze reserves tegen een zeer sportieve tegenstander, zoals wij dat van onze DWS-vrienden gewend zijn.

Hier de zeer bevredigende stand op de ranglijst, die, zo spelende, volgende maand zeker nog beter kan worden.

Sparta 2	7	5	1	1	11	25—10
Feijenoord 2	6	3	2	1	8	15—11
ADO 2	**6**	**3**	**2**	**1**	**8**	**21—18**
Rapid J.C. 2	6	4	0	2	8	20—22
PSV 2	7	2	4	1	8	24—17
DWS 2	7	3	2	2	8	18—18
Excelsior 2	7	2	3	3	7	11—11
Hermes-DVS 2	5	3	0	2	6	10—8
SVV 2	7	2	1	4	5	20—15
DFC 2	7	1	1	4	5	13—23
BVV 2	6	1	2	3	4	13—20
SHS 2	6	1	2	3	4	7—12
VVV 2	7	1	0	6	2	12—32

Derde elftal

5/10 **ADO 3—Feijenoord 3 1—1**

In een goede, door onze mannen voor de rust zelfs zeer sterk gespeelde wedstrijd werd Feijenoord haar eerste verliespunt toegebracht. Jan de Koning was het die een van de vele aanvallen op de Rotterdamse veste in de eerste speelhelft afronde met een doelpunt, dat de onzen een 1—0 voorsprong opleverde. Na de hervatting kwam Feijenoord geducht opzetten, doch meer dan een gelijkmakende treffer stond onze parate verdediging haar niet toe. Toch hing een doelpunt van de Stadionclub meermalen in de lucht en zo bekeken zijn onze derde elftallers beslist niet ontvreden over het behaalde gelijke spel, dat tegen de sterke Feenijenoordploeg zeker ook een heel goede prestatie mag worden genoemd.

N.V. VAN DER HAM'S

IJzerhandel

Grote sortering

IJzerwaren
Gereedschappen
Huishoudelijke artikelen
Tuingereedschappen
Haarden
Kachels
Gasfornuizen
Stofzuigers
IJskasten enz.

Witte de Withstraat 154
Telef. 33 37 50 - 33 75 10
Dierenselaan 185 - Telef. 39 19 64
DEN HAAG

12/10 **Unitas 2—ADO 3 2—1**

Tot 15 seconden voor het einde was de stand in deze op een zeer slecht veld gespeelde wedstrijd nog gelijk. Toen kreeg de werkelijk voortreffelijk keepende Arie Bakker de bal uit een schot wat ongelukkig op de vuist. De bal sprong voor de voeten van de Unitas-linksbuiten, die slechts voor het inschieten had en zijn club daarmede op de valreep de volle winst bezorgde. Een puntenverdeling zou hier de verhouding beter hebben getekend, daar de onzen zeker niet de minderen waren en van tijd tot tijd tot zeer goed opgezette aanvallen kwamen. Jan Sliphorst was het hier die 5 minuten na de rust een voor de doelwisseling opgelopen 1—0 achterstand wegwerkte. Jammer



ADO 3 — H.D.V.S. 3 2—2. Jan Lobel neemt na afloop van de wedstrijd, met succes een penalty, naar aanleiding van een door ons ingediend protest.

FRITS HARTMANN
„DE KLEINE POORT"
MET DE GROTE SLOK

Raamstraat 13
Telefoon 110823
Den Haag

Geopend van 10 uur v.m. tot 's-nachts 3 uur
Zaterdags tot 4 uur

VERGUNNING en MUZIEK
Oudste Sociëteit: Hotel, Café-Restaurant en Theater-employés

Wij zijn tevreden rokers van . . .
SIGARENMAGAZIJN
Ton van Houwelingen
BETJE WOLFFSTRAAT 271
Hoek Pieter Langendijkstraat
Den Haag **Tel. 399460**

AUTOMOBIEL- EN GARAGEBEDRIJF **H.A.B.O.**
G. L. KOORNNEEF

BOXENGARAGE
SERVICE STATION

Sumatrastraat 230-232
's-Gravenhage - Tel. 632774

G. H. SCHOLTES
model slagerij
PRIMA
FIJNE VLEESWAREN
Engelenburgstraat 10
Telefoon 33 04 22
Vlees van eigen geslacht vee

Scheren?

Traditioneel of electrisch.... de zaak **met**
eeuwen ervaring is en blijft

Bastet

Scheerspecialist sinds 1684

Amsterdam
Kalverstraat 39
Tel. 38676

Den Haag
Spuistraat 3
Tel. 110498

Rotterdam
Lijnbaan 86
Tel. 116864

mannen, dat jullie daar op het nippertje een winstpunt, dat jullie ongetwijfeld verdienden, toch niet werd gegund.

19/10 **Sparta 3—ADO 3 3—0**

Ook in deze wedstrijd moesten de onzen genoegen nemen met een nederlaag, die de Spartanen reeds in de eerste speelhelft bewerkstelligden. Zij waren toen ook duidelijk de meerderen, hoewel dient gezegd, dat wat zij mee hadden, onze mannen tegenzat. Bij hun eerste doelpunt werd de bal door een van onze verdedigers van richting veranderd en daardoor onbereikbaar voor keeper Freek Schut. De tweede goal kwam voort uit een prachtige kopbal en bij de derde was het spil Hennie Kaster die op het kritieke moment struikelde toen hij de Spartaanse midvoor het doorbreken wilde beletten. Rust 3—0. In de twede speelhelft wogen partijen behoorlijk tegen elkaar op, doch bleven doelpunten uit. Ook al omdat de ijver van Jan Spitsbaard niet naar waarde werd beloond en Jan Lobel bepaald geen geluk had met twee voortreffelijke kopballen die een prima Sparta-doelman op hun weg vonden. Een verdiende overwinning voor de kasteelheren doch in de uitslag wel wat geflatteerd.

ADO 3—Hermes-DVS 3 2—2

Het was meer spanning en sensatie dan fraai spel dat deze wedstrijd opleverde. Na 8 min. lag de bal al op de witte stip voor de Hermes-doelman wegens een handsgeval binnen de beruchte lijnen en het was Jan Lobel die de bal in de touwen joeg. De rust kwam met 1—1. Nauwelijks 5 min. na de hervatting namen de Schiedammers de leiding en het duurde tot 10 min. voor het einde aleer Fred van Gulik met een prachtig schot partijen op gelijke voet bracht. Daar tussendoor echter was Fred al eens een keer er alleen tussenuit gegaan en voor de Hermes-keeper verschenen, die geen andere oplossing zal om Fred het scoren te beletten dan hem bij beide benen te grijpen. Uit deze situatie ontstond toen veel duisters, dat Hermes het uit het veld zenden van een speler kostte en ADO een indirecte vrije schop opleverde. Tegen dit laatste tekende ADO protest aan, daar een penalty de reglementaire straf op een dergelijk vergrijp is. Jan Lobel belastte zich na afloop met het nemen van die strafschop waaruit hij wederom raak schoot en het woord is dus thans aan de Protestcommissie om te bepalen of ADO één dan wel twee punten uit deze strijd rijker is geworden.

Nu nog de stand per heden.

Feijenoord 3	7	6	1	0	13	18—7
RFC 2	7	4	1	2	9	24—16
Sparta 3	7	3	2	2	8	18—12
Unitas 2	7	4	0	3	8	13—15
Gouda 2	6	2	3	1	7	11—9
Hermes-DVS 3	7	3	1	3	7	17—13
Leerdam Sport 2	7	2	2	3	6	12—13
SVV 3	7	2	2	3	6	10—14
ADO 3	**7**	**1**	**3**	**3**	**5**	**9—12**
VFC 2	7	1	3	3	5	11—15
DCV 2	6	1	2	3	4	6—14
CVV 2	7	2	0	5	4	12—23

Vierde elftal

5/10 **RVC 2—ADO 4 0—2**

15 Nerveuze minuten hadden onze mannen nodig om in hun spel te komen. Toen deze zonder kleerscheuren waren overleefd, namen zij het heft in handen en werd via zeer goed samenspel de RVC-defensie onder druk gezet. Door stug verdedigen wist deze geruime tijd stand te houden, doch één minuut voor rust moest zij zwichten voor een treffer van Wim Hogenbirk. Ook in de tweede speelhelft lieten onze vertegenwoordigers zich van hun beste zijde laten zien. Elke RVC-aanval werd door onze verdediging, waarin Arie Bakker en Rinus Woltman 'n prima partij vertolkten, gekeerd en toen na circa een half uur Joop Kuiper de stand op 2—0 bracht was de strijd definitief gewonnen. Een wedstrijd waarin onze ploeg een goede eenheid vormde en daarmede tot prima spel kwam.

12/10 **ADO 4—VCS 2 3—2**

In een zeer goed gespeelde 1e helft tegen deze niet te onderschatten tegenstanders was het na een half uur dat Wim Hogenbirk de score opende, na goed werk van Aad Loos. Na de doelwisseling kwamen de roodbroeken gelijk, doch lang plezier hadden zij daar niet van, want John Mansveld liet daarna de balans weer in ons voordeel omslaan. Het werd toen zelfs 3—1 toen Joop Kuiper een handsgeval binnen de beruchte lijnen afstrafte met een feilloos genomen strafschop. Wel kwam VCS nog op 3—2 doch verder hield onze verdediging de zaak potdicht. Jammer was ongetwijfeld dat Maup Munters een voetblessure opliep waardoor hij, naar het zich liet aanzien, mogelijk wel voor langere tijd voor voetbal uitgeschakeld zal zijn. Hopen wij maar dat het meevalt. In elk geval wensen spelers en leider Maup een spoedig herstel. Het was wederom een goede wedstrijd, ondanks het zeer zware veld en onze vierde elftallers smaakten het genoegen deze dag het hoofd van de ranglijst te bereiken.

19/10 **ADO 4—Quick 2 6—1**

Een grote overwinning, doch desondanks geen wedstrijd om het goede spel van onze ploeg van de daken te schreeuwen. Ja de eerste speelhelft vooral was het meer aan de zwakte van de tegenstanders dan aan de kracht en tact van de onzen te danken dat keeper Dolf Niesen in het Quickdoel driemaal werd gepasseerd. Tweemaal door Aad Loos die het eerste en derde doelpunt scoorde en door Harry Suiker, die goed spelende, met een prachtige kopbal het tweede doelpunt voor zijn rekening nam. De rust brak aan met de stand 3—1. In de tweede speelhelft kwam ADO veel degelijker uit de bus en werden de Haantjes onder grote druk gezet. John Mansveld loste toen een prachtig ver schot waaruit de bal hoog tussen kruising van lat en paal in het net verdween. Wim Hogenbirk bracht vervolgens de stand op 5—1 en Maup Overzee schoot het halve dozijn vol. Een wedstrijd die niet groots was, doch wel degelijke zoden zette aan het doelgemiddelde. Quick was overigens een prettige tegenstander en toonde zich een sportieve verliezer.

26/10 **HVV 2—ADO 4 3—6**

Het zag er maar somber uit toen HVV, ondanks technisch stukken beter spel van de onzen, een 2—0 voorsprong wist te nemen. Aad Loos, goed op dreef, wist kort voor rust die achterstand tot 2—1 te reduceren. Het werd er na de rust niet rooskleuriger op toen de geel-zwarten na 10 min. de stand op 3—1 brachten, door een ernstige fout in onze verdediging. Toen kwam echter de ommekeer. Maup Overzee bracht de stand op 3—2 en nog geen minuut later was het gelijk door Aad Loos. HVV was van de kaart. Met een werkelijk schitterende kopbal verrichtte Aad zijn hattrick (3—4) en Harry Suiker, die een prachtige partij vertolkte, kreeg loon voor zijn harde werken deze middag met het vijfde doelpunt. Met een voortreffelijk schot maakte John Mansveld tenslotte het halve dozijn vol. Een zeer goede prestatie kerels, die jullie kracht duidelijk heeft gedemonstreerd. Hier de fraaie stand op de ranglijst van daag de dag. Houden zo! ! !

ADO 4	**6**	**5**	**1**	**0**	**11**	**20—8**
SHS 3	6	4	1	1	9	20—9
VCS 2	7	4	0	3	8	20—17
DHC 3	6	3	1	2	7	18—19
VUC 2	7	3	1	3	7	21—20
Celeritas 2	7	3	1	3	7	16—17
RVC 2	7	3	1	3	7	16—17
HBS 2	6	3	0	3	6	13—10
LFC 2	6	2	2	2	6	16—15
HVV 2	6	0	1	5	1	11—30
Quick 2	6	0	1	5	1	6—20

Vijfde elftal

Onverdroten ging het vijfde elftal voort op het pad der overwinningen. 5/10 Moest Celeritas 3 er op eigen veld met 5—0 aan geloven. Van de moeilijke tegenstanders die deze Celeritanen plegen te zijn bleef niet veel over. Onze verdediging, waarin Jan Neuteboom wederom het grote struikelblok was, liet geen steek vallen en in onze vuurlijn was Harry Suiker bijzonder op schot. Drie doelpunten nam hij voor zijn rekening.

VOOR EEN
OLIEHAARD
NAAR
DE HAAGSE OLIEHAARDEN SPECIALIST
L. A. DE GRUIJTER
Fahrenheitstraat 683 - Telefoon 321762 (2 lijnen)
WIJ HEBBEN ALLE MERKEN

Jan de Vos en Wim Clavan vonden eveneens de weg naar het doel en zo werd het een verdiende 5—0 zege. Een enerverende strijd was het op 12/10 tegen Hoek van Holland 2, dat voor de rust een 2—0 voorsprong nam, doch nadien onder de voet werd gelopen door de onzen, die geen nederlaag wensten te accepteren. Harry Suiker was wederom in blakende vorm, stuwde zijn aanval en nam maar liefst drie doelpunten voor zijn rekening. Hans Wijnands zorgde voor een vierde treffer en daarmede waren de bordjes volkomen verhangen. In de verdediging waren het Jan Neuteboom en Wim Clavan die door na de rust stug verdedigen, de tegenstander geen kans meer gaven. Het werd een prachtige 4—2 zege. Onze hulde kerels, voor deze prestatie.

Op 19/10 ging tegen tegen VVP 3. Ondanks een voortdurend veldoverwicht van de onzen werden ditmaal de beide punten slechts door 'n benauwde 2—1 overwinning behaald. Sebrechts was het deze dag die voor de beide ADO-treffers zorgde.

De fraaie overwinningenreeks van het vijfde elftal werd op 26/10 op Houtrust wreed verstoord door HBS 5, dat met haar ploeg van louter eerste elftalglorie uit het verleden (v. d. Vegte, Langelaan, Kuneman, Zoutendijk, Visee etc.) te sterk bleek voor onze vertegenwoordigers, die met 4—1 onder gingen. Han Aardse redde daar onze eer. Niets aan te doen mannen, de stand op de ranglijst is nog steeds opperbest. Zie maar:

ADO 5	**7**	**6**	**0**	**1**	**12**	**22—11**
Westlandia 2	6	5	0	1	10	27—12
HBS 5	6	3	2	1	8	30—17
VELO 2	6	3	1	2	7	31—22
VCS 4	6	3	1	2	7	17—13
ADS S	7	3	1	3	7	22—33
VUC 4	6	3	0	3	6	23—16
Celeritas 3	7	3	0	4	6	23—21
Hoek v. Holland 2	7	3	0	4	6	25—29
VVP 3	6	2	1	3	5	17—18
Rijswijk 3	7	2	0	5	4	24—38
Quick 5	7	0	0	7	0	8—40

Zesde elftal

Ook het zesde elftal kwam op die eerste oktoberzondag, evenals het vijfde, tot een 5—0 overwinning. Hier ging het tegen Spoorwijk 2 in het Zuiderpark. Enkele invallers en tegenwind vormden geen beletsel voor prima spel. Het Spoorwijk-doel werd hevig bestookt en na 8 min. zorgde Jan v. d. Weerd voor 1—0. Met deze stand werd gedraaid. Het duurde daarna ongeveer een half uur voordat Loek de Roo er 2—0 van maakte. Toen was het hek van de dam. Na enkele minuten schiet Loek wederom raak. Aad Loos zorgt voor 4—0 en met een schitterend schot brengt Jens Hofma de eindstand op 5—0. Een fijne wedstrijd. Op 12/10 wederom in eigen huis, nu tegen Westerkwartier 4 bleek al direct na het begin dat de onzen sterker waren. Het zware veld was in feite de grootste tegenstander.

Doch ook dit werd overwonnen en na 10 min. caramboleert de bal uit een voorzet van Van Asselt via het lichaam van een tegenstander in het vijandelijk doel. Hanny de Jong, gelukkig weer hersteld van zijn blessure, drukt daarop goed door en het is 2—0. Na de rust is het van Asselt die er 3—0 van maakt en Smit brengt de eindstand op 4—0. Een wedstrijd die in zeer goede verstandhouding werd gespeeld en waarvoor beide partijen de lof van de goed leidende scheidsrechter ontvingen.

VIOS 3, dat op 19/10 werd ontvangen, bleek, als vanouds, weer een geduchte tegenstander. Er moest hard aangepakt worden om de tegenstander de punten afhandig te maken. Dit gelukte ook, het werd 4—2, doch zo gesmeerd als voorheen liep het zeker niet. Loek de Roo nam 1—0 voor zijn rekening. VIOS maakt daarop gelijk, doch Huisman zorgt er voor dat met 2—1 in ons voordeel kan worden gerust. Als direct na de doelwisseling de bal door een onzer van richting wordt veranderd is het 2—2 en ADO krijgt het zwaar te verduren. De verdediging houdt echter stand en het wordt 4—2 doordat Huisman nogmaals twee keer de goede richting vindt.

Voor de vierde achtereenvolgende week in eigen huis de afgelopen maand (merkwaardig!) werd op 26/10 tegen Naaldwijk 2 een verdiende doch wel wat geflatteerde overwinning behaald. De Westlanders hadden met enkele schoten tegen lat en palen n.l. beslist geen geluk en de beide treffers die zij plaatsten waren dan ook zeker verdiend. Voor de rust hadden Piet Boon en Vonhof al voor een 2—0 voorsprong gezorgd. Na de thee werden er nog vijf treffers aan toegevoegd, waarvan Huisman er drie voor zijn rekening nam en Hofma en Sackman elk ook een duit in het zakje deden. 7—2 werd daarmee het eindresultaat. Dat was een prima oktobermaand mannen en de stand per heden ziet er opperbest uit. Doorgaan op deze wijze.

ADO 6	**7**	**6**	**0**	**1**	**12**	**30—10**
Lenig en Snel 2	7	5	0	2	10	21—16
RVC 3	7	2	4	1	8	23—19
Full Speed 2	7	4	0	3	8	18—16
Spoorwijk 2	7	4	0	3	8	20—23
Concordia 2	7	4	0	3	8	16—22
Naaldwijk 2	7	3	1	3	7	18—17
VIOS 3	7	3	1	3	7	16—18
Laakkwart. 5	7	2	2	3	6	23—23
SHS 5	7	2	1	4	5	28—21
Kranenburg 2	7	2	0	5	4	17—27
Westerkwart. 4	7	0	1	6	1	5—25

Zevende elftal

Bij de successen die op 5/10 door onze elftallen werden geboekt, behoorde ook de 3-2 zege van ons zevende in de uitwedstrijd tegen VCS 5. Dick Pas liet de rust met een 1—0 voorsprong ingaan en hoewel VCS daarna gelijk maakte, was het toch ADO dat aan het langste eind trok. Chris Baseliers en Rob Kaster brachten de stand op 3—1. Daarmede was de strijd echter nog lang niet gestreden. VCS kwam op 3—2 en tot een behoorlijke druk op ons doel. De verdediging wist echter stand te houden, waarbij lat en palen af en toe een handje hielpen. Het bleef 3—2 in ons voordeel in deze wedstrijd waarin aardig werd gespeeld, doch waarin een puntenverdeling lange tijd in de lucht heeft gehangen.

Veel minder deden onze mannen het op 12/10 op eigen veld tegen Tonegido 2, dat tot dat moment geheel puntloos was en ook nu weer onder de voet dreigde te geraken toen Dick Pas praktisch vanaf de aftrap doelpuntte. Het liep echter allemaal geheel anders, want Tonegido wierp zich met volle energie in de strijd en drukte de onzen naar een verdiende nederlaag. Dick Pas zorgde hij de stand 1—4 nog wel vor een tweede treffer, doch tegen de wilskracht van de tegenstander moesten onze mannen het afleggen en met 5—2 gingen zij tenslotte onder. Een wedstrijd die een voorbeeld was wat met wilskracht en doorzettingsvermogen is te bereiken. Dat de onzen een en ander toch ook wel kunnen opbrengen bleek in de volgende wedstrijd op 19/10 op Houtrust tegen HBS 6. Hier werden de Kraaien volkomen van het veld gespeeld door een ploeg die de bal het werk liet doen, snel speelde en waarin men elkaar de kansen gunde. Goed gestuwd door de kanthalfs Rob Kaster en Jaap v. d. Gaag, drong onze aanval herhaaldelijk door de HBS-defensie, waar men al vrij spoedig tegen een 4—0 achterstand opkeek. Floor v. d. Laar nam het eerste en derde doelpunt voor zijn rekening, Nico Timmers en Wim Korevaar de nummers twee en vier nadat HBS tot 4—2 was ingelopen bij zwakke momenten van onze verdediging, was het weer Nico die raak schoot en de rust met 5—2 liet ingaan. Vonhof en Korevaar brachten in de tweede speelhelft de overwinning op 7—2. Een beste prestatie kerels, zoals wij er in het vervolg graag veel meer zullen zien.

Delft 2	5	5	0	0	10	14—6
VDS 2	5	3	1	1	7	17—12
RK Deo 2	5	3	1	1	7	16—14
RKAVV 2	6	2	3	1	7	18—15
HBS 6	6	3	1	2	7	18—19
ADO 7	**6**	**3**	**0**	**3**	**6**	**18—19**
VCS 5	6	2	1	3	5	23—21
Cromvliet 3	6	2	1	3	5	12—17
Wilhelmus 2	5	1	1	3	3	11—12
Tonegido 2	6	1	1	4	3	15—16
VUC 5	6	1	0	5	2	13—19

Attentie A.D.O.-ers

Sinds 15 september zijn wij veranderd van Café-adres.
Dat is niet meer Kaapseplein (Café Sport), maar voortaan

CAFÉ „DOS"

SCHALKBURGERSTRAAT hoek MAJUBASTRAAT
TELEFOON 633354

GEEN FOOIEN

Rinus Bergen Henegouwen

Firma H. I. CLAUSMAN

Prinsegracht 58 – Den Haag – Telefoon 333670

Groothandel in Chocolade en Suikerwerken

Tjoklatrepen Mars Kingrollen

"Clausman bedient U goed en met spoed"

GERESERVEERD

Henk Dammers **MOTORENBEDRIJF**

MINCKELERSTRAAT 6. ACHTER REMBRANDT THEATER. TEL. 985638. WOONH. 119837

Motoren	**Brommers**	**Scooters**
Norton	Puch	TWN Contessa
T.W.N.	Victoria	Victoria
Victoria	RAP	Zundap
Matchless	Solex	

RUND-, KALFS- EN VARKENSSLAGERIJ

Nico Nuyen

Witte de Withstraat 74-76
Den Haag - Tel. 334504
Postgiro No. 105270
Gevestigd 1895

Uitsluitend 1e kwaliteit Rund-, Kalfs- en varkensvlees en fijne vleeswaren

Met jarenlange bedrijfservaring en als zodanig een goede reputatie

Aannemersbedrijf voor nieuwbouw en verbouw

Timmer & Zonen van 1890 N.V.

(H. T. J. v. NOORT)

Sumatrastraat 322-324 - 's-Gravenhage - Telefoon 632771



Achtste elftal

Het achtste elftal liet zich in de oktobermaand wederom niet onbetuigd. Het behaalde uit zijn drie wedstrijden niet minder van vijf punten en zetelt nu op de tweede plaats van de ranglijst, in punten gelijk met GDA 2, dat evenwel een wedstrijd achter staat. Dat GDA zal met RVC 4 wel tot de grootste concurrenten van ons achtste kunnen worden gerekend. Intussen werd op 5/10 de strijd op eigen bodem aangebonden met RVC 4. Het werd een spannende ontmoeting, waarin onze gasten de eerste speelhelft met een 1—0 voorsprong afsloten. Na de rust was het Jan Weijers die met een van zijn befaamde kogels de stand in evenwicht schoot. 1—1 Werd het resultaat van deze op zeer behoorlijk peil staande strijd. Tegen VUC 6, wederom thuis, op 12/10 ging het in de eerste speelhelft wederom zeer behoorlijk. Na de doelwisseling evenwel werd het wat rommelig, hetgeen het spel uiteraard niet ten goede kwam. Onze mannen trokken hier, volkomen verdiend overigens, met 4—1 aan het langste eind. Uit tegen RAVA 3 op 19/10 werd het een aardige strijd, waarin onze vertegenwoordigers een degelijk spelletje demonstreerden, waarvoor RAVA het hoofd moest buigen. Goed gesteund door de middenlinie, waarin Jan Telle een gave partij vertolkte, zette onze voorhoede hevig gevaarlijke aanvallen op, waaruit Jan Kranenburg, Leen Berkhuizen en Jan Weijers vier doelpunten construeerden. RAVA stelde er daar twee tegenover en dit betekende dat met 4—2 de beide punten ook daar werden binnen gehaald. Dat waren goede prestaties kerels en wij wachten in spanning af wat jullie verdere verrichtingen zullen zijn.

GDA 2	5	5	0	0	10	22—3
ADO 8	**6**	**4**	**2**	**0**	**10**	**18—8**
RVC 4	7	3	2	2	8	13—15
DHC 5	4	3	0	1	6	11—6
Vredenburch 2	5	2	2	1	6	9—8
Verburch 2	6	2	2	2	6	8—12
RAVA 2	7	2	2	3	6	9—10
VUC 6	6	1	2	3	4	9—11
Postduiven 3	5	1	0	4	2	7—17
HPSV 2 *	4	1	1	2	1	8—8
Celeritas 4	7	0	1	6	1	9—23

*HPSV: 2 winstpunten in mindering.

Negende elftal

Het negende elftal — wat een verschil met vorig seizoen! — kwam 5/10 aan het hoofd van de ranglijst na een even goede als verdiende overwinning op SHS 6. Bij de rust leidden de onzen met 2—0, doordat Leen Berkhuizen en Pim Arons de goede richting hadden gevonden. Het zou na de hervatting 3—0 geworden zijn indien het doelpunt, waarmede de tweede speelhelft werd begonnen, niet was afgekeurd. Nu werd het 2—1, doch Rinus Bronkhorst liet met een prachtig schot van grote afstand 3—1 noteren. Nogmaals liepen de Scheveningers in. Rinus Bronkhorst beslechtte het pleit echter definitief in ons voordeel door tegen het einde de stand naar 4—2 te schieten. Dit werd ook de uitslag van deze goede wedstrijd.

Tegen een zeer hard spelend GDA 4 werd op 19/10 in Loosduinen de eerste (3—1) nederlaag geleden. Na een half uur spelen was onvoldoende wegwerken van de bal aanleiding tot de 1—0 voorsprong voor GDA. Na de rust lieten de onzen enkele goede kansen onbenut en het was GDA dat op 2—0 kwam. Wel werd het door Jan v. Duijvenvoorde nog tot 2—1, doch toen GDA daarna naar 3—1 ging was de strijd gestreden en de eerste nederlaag een feit.

Tien doelpunten, eerlijk over beide partijen verdeeld, vormden de 5—5 uitslag op 26/10 tegen Graaf Willem II VAC 3. Een strafschoprijke wedstrijd (drie in totaal) die niettemin onder de beste verhouding werd gespeeld. Bij de rust was er een 3—1 achterstand, doordat Piet Pont slechts een van de zeer vele ADO-kansen had benut. Na de doelwisseling werd het eerst 1—4 en kort achter elkaar schoot Jan van Duijvenvoorde toen de stand naar 3—4. Rinus Bronkhorst benutte een strafschop om er 4—4 van te maken. Uit een idem dito kwamen de Graven op 5—4 doch Piet Pont sloot het schuttersfestijn die dag met 5—5. Nu nog de stand zoals die er thans uit ziet.

Blauw-Zwart 3	5	5	0	0	10	37—7
Archipel 4	6	5	0	1	10	26—17
Wassenaar 4	7	5	0	2	10	29—11
Gr. W.-II-VAC 3	7	4	1	2	9	32—26
ADO 9	**6**	**3**	**2**	**1**	**8**	**16—12**
GDA 4	6	4	0	2	8	24—20
SHS 6	6	2	0	4	4	12—27
HVV 4	6	1	1	4	3	13—20
HBS 7	6	1	1	4	3	14—27
VIOS 5	5	0	1	4	2	8—21
Maasstraat 3	6	0	0	6	0	6—29

Tiende elftal

Tegen DHC 7 in Delft moest tegen de straffe wind in worden gestart. Een kwartier hield onze verdediging stand doch moest toen zwichten voor een Delftse kogel. Bij de rust was de achterstand 2—0 doch niet ontmoedigd werd met de tweede helft begonnen. Jan van Zee reduceerde de stand tot 2—1. Bepaald pech hadden de onzen toen driemaal achtereen de lat werd gebeukt. 10 Minuten vor tijd schoot echter Tom Lelyveld de verdiende gelijkmaker in het net. Dit werd ook het einde. Een goede prestatie van onze negende elftallers daar in Delft.

Het tiende besloot de maand met een aardige, vrij gelijkopgaande strijd tegen Celeritas 6, waarvan 2—2 de uitslag werd. Chris Diesbergen benutte een strafschop om met 1—0 de leiding te nemen. Celeritas nam na de rust een 2—1 voorsprong, doch door Jan van Zee eindigden partijen op gelijke voet (2—2). De stand in deze afdeling luidt:

Laakkwart. 7	6	6	0	0	12	36—8
VVP 5	6	4	0	2	8	25—20
Quick 8	7	3	1	3	7	25—27
ADO 10	**5**	**2**	**2**	**1**	**6**	**13—14**
HBS 8	6	3	0	3	6	19—17
RAVA 5	6	3	0	3	6	17—25
DHL 5	5	2	0	3	4	18—21
DHC 7	6	1	2	3	4	20—22
Wilhelmus 5	7	2	0	5	4	21—31
Celeritas 6	6	1	1	4	3	18—27

Elfde elftal

Het heeft ons elfde niet meegezeten de afgelopen maand. Eerst gaf n.l. Vredenburch de brui aan verdere deelname aan de competitie en Celeritas volgde dit voorbeeld. Beide tegenstanders had ons elftal al een keer geklopt en de daaruit vergaarde vier punten gingen nu verloren. DSO 4 kwam inmiddels de gedunde gelederen weer wat versterken. 5/10 werd tegen Laakkwartier 11 gespeeld. Het werd een sportieve ontmoeting, waarin partijen de buit deelden (3—3). Lalleman, van Helden en Toon Zuiderwijk waren hier de producenten van onze doelpunten. De volle winst werd geboekt op 19/10 tegen Quick 12. Recourt vuurde een goed schot af en dat bracht 0—1. Bij de rust was het weer gelijk 1—1. Verhagen en Hoet brachten nadien de eindstand op 3—1.

Een weinig overtuigende 2—1 zege werd tenslotte op 26/10 in het Zuiderpark op HBS 12 geboekt. Vonhof maakte 1—0 en er moest een HBS-er aan te pas komen om de rust met 2—0 te laten ingaan. In de tweede speelhelft vonden de Kraaien eenmaal de juiste richting en dit bracht de eindstand op 2—1. Apropos mannen, om jullie plaats aan het hoofd van de ranglijst te behouden, zal er toch wat beter aangepakt moeten worden. Hier is die stand:

ADO 11	**4**	**3**	**1**	**0**	**7**	**12—8**
Wassenaar 10	3	3	0	0	6	9—5
HBS 12	4	2	0	2	4	12—4
Laakkwartier 11*	4	2	1	1	3	11—7
Rijswijk 10	4	1	1	2	3	6—13
DSO 4	2	0	2	0	2	5—5
Quick 12	4	1	0	3	2	5—11
VUC 11	5	1	0	4	2	10—14
DHL 12	3	0	1	2	1	7—11

* Laakkwartier 2 punten in mindering.

A. KRAMER.

't Broekenhuis

Boekhorststraat 49a

de speciaalzaak

voor 'n goed passende broek!

ADO jeugleiders speelden op HVV-Tourooi

Op het terrein van HVV werd vorige week zondag — de dag waarop Nederland tegen Zwitserland uitkwam — een sixes-tournooi voor jeugdleiders van verschillende verenigingen gehouden. Deelnemers waren Quick, Wassenaar, Westerkwartier, VUC, HVV, Laakkwartier, VCS en ADO.

De eer van ADO werd op dit tournooi hooggehouden door de „oudjes" Hartmann, Dekkers, Giltay en Jansen, de jongeren Wijnman en de Jong de nog jongere Lelyveld en de man, die in geval van nood allen verdedigt: soldaat Hans Verbeek. Als manager trad op Prof. Mr. Dr. A. K. v. d. Tuyn.

De wedstrijden, die 2 x 7½ minuut duurden, hadden een zeer genoeglijk verloop mede als gevolg van de speciale spelregels die voor dit tournooi waren vastgesteld. Zoals reeds in de naam tot uitdrukking komt bestond een team b.v. uit slechts 6 spelers, er waren geen normale doelen doch kleine ijshockeydoelen (zonder doelverdediger), de buitenspelregel telde niet (dus een unieke gelegenheid voor ballenafwachters!) en de bal mocht maximaal tweemaal door dezelfde speler worden aangeraakt, zodat het snel afgeven de enige kans op succes kon betekenen: voor pingelaars derhalve geen plaats in dit tournooi.

ADO speelde de eerste wedstrijd tegen HVV, dat veel geroutineerder bleek maar desondanks slechts met 4—3 wist te zegevieren. Tegen Laakkwartier in de tweede wedstrijd ging het echter veel beter en na een prima en gezellige partij wonnen onze mannen met 4—2. Als leeuwen wierpen zij zich in de daarop volgende en tevens laatste strijd tegen VCS en na een 2—1 achterstand gelukte het ADO de roodbroekeen een 3—2 nederlaag toe te brengen. Vermeldenswaard is de schitterende gelijkmaker met een uitgekookte hakbal van good-old Hartmann.

Ons team eindigde in haar poule op de tweede plaats, doch een wedstrijd om de derde en vierde plaats van het tournooi werd niet gespeeld. Westerkwartier ten slotte werd winnaar van dit sixes-tournooi, dat door de HVV-initiatiefnemers J. Nieuwenhuysen Kruseman, E. v. Musscher en Mr. J. Haring zo uitstekend georganiseerd werd en waarop een ieder met zeer veel genoegen kan terugzien.

Als bijzonderheid kunnen wij nog vermelden, dat ADO de eer te beurt is gevallen dit tournooi het volgend jaar te mogen organiseren. Dit laatste werd door b.g.(ge)-hak(t)ballende Didi aangeboden, nadat de heer Kruseman de winnaar Westerkwartier als 1e prijs een 6-tal worsten en de op de 2e plaats eindigende HVV-ers een biertje had geoffreerd.

De verliezers moesten zich behelpen met een eenvoudige sherry. W .S.

Adspiranten Nieuws

De verrichtingen van A I.

Drie overwinningen en een gelijk spel vormden het resultaat der door AI in de maand oktober gespeelde wedstrijden. Wanneer wij vermelden dat het verschil in doelpunten waarmede deze wedstrijden zijn gewonnen (afgezien vanzelfsprekend het gelijke spel) minstens vijf heeft bedragen, zal het duidelijk zijn dat het uitstekend is gegaan.

Op 5/10 werd in een goed gespeelde wedstrijd het Haarlemse HFC met niet minder dan 10—3 aan de kant gezet, terwijl de daaropvolgende week Lugdunum uit Leiden eveneens de kracht van onze jongens moest erkennen. Hier verliep de eerste helft niet bijster goed (rust 0—1), doch na de hervatting werd het spel beter en ging bovendien het uithoudingsvermogen een rol spelen, waardoor de eindstand 1—6 werd bereikt.

TYBB uit Haarlem was op 19/10 de gast van AI dat deze tegenstander, evenals dit het vorige seizoen geschiede, weer met een nederlaag huiswaarts wilde zenden. Hoe anders is dit echter uitgekomen. TYBB bleek een prima ploegje te bezitten, dat onze jongens gedurende de gehele wedstrijd sterke tegenstand heeft geboden. Bij de rust leidde AI met 2—0 (een stand die beslist hoger had kunnen zijn, indien niet diverse goede kansen onbenut waren gebleven), doch in de tweede helft kwam TYBB fel opzetten en wist het zowaar te presteren de 2—0 achterstand te nivelleren (2—2), met welke stand tevens het einde van deze spannende wedstrijd kwam.

De gedeeltelijke misstap tegen TYBB begaan werd in Delft op DHC gewroken. Prima spel in de eerste helft werd in vijf doelpunten uitgedrukt maar na de rust vervielen onze jongens evenwel in show. Nog slechts een doelpunt kon aan de score worden toegevoegd, DHC slaagde er niet in de eer te redden en derhalve werd het eindresultaat 6—0 in het voordeel van AI.

Per 2 november '58 luidt de stand:

ADO	**6**	**5**	**1**	**0**	**11**	**41—8**
TYBB	5	3	1	1	7	10—7
Lenig en Snel	5	3	1	1	7	12—14
HFC	6	3	1	2	7	22—22
DHC	6	3	1	2	7	11—13
RCH	5	2	2	1	6	18—8
Stormvogels	5	3	0	2	6	17—11
Laakkwartier	5	1	1	2	5	12—12
DEM	4	2	0	2	4	10—18
Haarlem	6	2	0	4	4	9—20
Lugdunum	5	0	1	4	1	6—17
UVS	6	0	1	5	1	4—17

Programma

wedstrijden en bijeenkomsten.

8 november 15,— uur
ADO 2—Rapid J.C. 2

9 november 14,— uur
ADO—NAC

10 november 20,— uur
Clubgebouw: Afdeling Honkbal, spreker: C. Hogenbosch, Coach EHS en Honkbaljournalist.

12 november 19,30 uur
Clubgebouw: Jeugdleiders bijeenkomst.

16 november 14,— uur
ADO—PSV

23 november
ADO 2—Feijenoord 2

24 november 20,— uur
Clubgebouw: Afdeling Honkbal, spreker: C. Jonker, competitieleider KNHB.
Honkbalfilms.

25 november 19,30 uur
Clubgebouw: Spelregelavond voor de jeugd.

30 november 14,— uur
ADO—SPARTA

1 december 19,30 uur
Clubgebouw: Bijeenkomst elftalleiders.

Het clubgebouw is op de hierboven vermelde data uitsluitend toegankelijk voor degenen die voor het bijwonen van de betreffende bijeenkomsten zijn uitgenodigd.

H. G. de Mos
MOERWEG 260
Telefoon 337614

Verzorgt al Uw
Verzekeringen
en financieringen

A. J. BEUKERS
Gediplomeerd
Kapper
Kneppelhoutstraat 1
hoek van Koetsveldstraat


Slijterij
De Kemphaan
TEL 337997
KEMPSTRAAT 135

KLEDINGMAGAZIJN
„de Gunst"
BOEKHORSTSTRAAT 70 - DEN HAAG
HET HUIS VOOR DE BESTE
HEREN- EN JONGENSKLEDING

Café
„MORGENSTOND"
Almeloplein 44-45
Telefoon 363754

Gezellige sfeer
2 Billards
Vergunning
Snackbar
Proeflokaal

Populaire prijzen

J. M. Glaser

BEN JANSEN'S **kantoormachinebedrijf**
Vondelstraat 65, Tel. 392371 - Laan v. N.O. Indië 102, Tel. 850450
REPARATIE EN REBUILDEN VAN ALLE MERKEN KANTOORMACHINES
Verkoop van: Adler, Siemag-, Olympia-, Rheinmetall-, Remington-, Triumph-, Swissa-, en Hermes Baby- Schrijfmachines en vele andere merken
Addo X Telmachines Cyclostyles Houten en Stalen kantoormeubelen
Papier, Stencils, Inktlinten en Carbon

N.V. G. C. VROEGH'S WIJNHANDEL
„DE KROON"
ORIGINELE SCHIEDAMMER, per liter f 7.40
WEIMARSTRAAT 198-204
TELEFOON 334223
ZUID-BUITENSINGEL 288
TELEFOON 330075

Handel in
Aardappelen
Groenten & Fruit
J. TELLE
Driebergenstraat 152 - Tel. 324561
Woudenbergstraat 60 - Tel. 363177
Het adres voor alle A.D.O.-leden en Donateurs. Ook thuisbezorging.

DE SALAMANDER
DE HAAGSE DROGIST
Voetballers,
OOK VOOR U GELDT ONZE LEUS, PRETTIGE BEDIENING, KWALITEIT EN RUIME KEUS.
IN ONZE FILIALEN VINDT U O.M EEN GROTE SORTERING SCHEERAPPARATEN - KWASTEN ZEEP - LOTIONS EN VELE ANDERE ARTIKELEN
35 WINKELS DOOR DE GEHELE STAD

Overall's, Werkbroeken
Kamgaren-pantalons
Overhemden enz. enz.
UW ADRES
VAKKLEDING
MAGAZIJN
De Tijd
Den Haag Paul Krugerlaan 196
Telefoon 39 11 02
en ADO leden korting

IJZERWAREN EN
GEREEDSCHAPPENHANDEL
DE PIONIER
(M. TOET)
Wesselsstraat 2, hoek Scheepersstraat
Telefoon 398638
Voor al Uw ijzerwaren naar M. TOET

ALLE VERZEKERINGEN
FINANCIERING VAN

A. J. v. d. Heijden en Zn.
Troelstrakade 465, tel. 336544
Den Haag

AUTO'S - MOTOREN EN SCOOTERS



MELIS STOKELAAN 2
HOEK TROELSTRAKADE
TEL. 39.54.41

FOTO- EN CINÉHANDEL
WIM DE LOOFF
ALMELOPLEIN 1 - TELEFOON 363853

Wij kunnen U leveren alle merken, alle modellen en alle bijbehorende artikelen op
Foto- en Cine gebied

DUS... GROTE SORTERING EN ENORME SERVICE

Maar **boven alles** is onze vakkennis een waarborg voor U...

Het onderste uit de kan

Onthoudt dit
kolen van
JACK SMIT
OOK VOOR HUISBRANDOLIE

Hoofdkantoor:
JAC. SMIT Jr. Hoefkade 1008
Telefoon 39 90 36

ALLE
A.D.O.-ERS
NAAR
ZUIVELHANDEL
J. DE MOS
BEEKLAAN 311
Specialiteit in Gelderse vleeswaren

Alle sportvrienden kopen fruit bij
FRUITHUIS «JAFFA»
VAN DER VENNESTRAAT 93
Specialiteit in het opmaken van fruitmanden
Beleefd aanbevelend, W. Slingerland

WERELD BLOEMEN EXPRESSE
INTERFLORA
FLEUROP
BLOEMENMAGAZIJN
A. KORPEL
voor bloemwerk
Jan Hendrikstraat 25 — 's-Gravenhage — Tel. 112086 — b.g.g. 323807

Voor al Uw koek en gebak is het aangewezen adres
Gebr. Felix
Veluweplein 2
Telefoon 336443
van Zeggelenlaan 138
Telefoon 119932

Voor goed verzorgd drukwerk
Drukkerij Wieringa n.v.
PRINSEGRACHT 111-115 — DEN HAAG — TELEFOON 399973 — GIRO 133123

ALLE A.D.O.-ERS
gaan voor Bruiloften en Partijen naar
«Concordia»
Parallelweg 163
hoek Rochussenstraat bij de tunnel
Aanbevelend **H. Vogel**

Voor Fijn Gebak en Heerlijke Taarten naar Bakkerij
„DE HOEF"
Hoefkade 764
Telefoon 336290

Sigarenmagazijn-Reisbureau
„MARJO"
R. D. GROOT
DE LA REIJWEG 11 (n. Lijnkamp)
TELEFOON 392059
VOORVERKOOP A.D.O.
Na sluiting sigarettenautomaten aanwezig