32e JAARGANG No. 5-6
JUNI 1957

A·D·O

5 mei

ERE-
DIVISIE



A·D·O POST

OFFICIEEL ORGAAN VAN DE HAAGSE SPORTVERENIGING ALLES DOOR OEFENING

VOOR AL UW DRANKEN
NAAR

Slijterij en Wijnhandel

„LA PRÉFÉRENCE"

SLIJKEINDE 60 - TEL. 392986

Thuisbezorging door de gehele stad

H. v. d. WEGE

De grootste sortering in binnen- en buitenlands gedistilleerd, wijn, vruchtenwijn, limonade en bier



Vraagt onze uitgebreide Prijscourant

Speciaal adres voor

GRAFMONUMENTEN
SCHOORSTEENMANTELS
ETALAGES
en bijzondere
MARMERSOORTEN

Firma C. P. BAKKER & ZONEN

Machinale Steenhouwerij

WALDORPSTRAAT 34a
TELEFOON 114811 en 322461
'S GRAVENHAGE

In het leven met veel lof....
Maar daarna .... naar het kerkhof

Brood-, Koek- en Banketbakkerij

Specialiteit in verschillende Koeksoorten, Zandgebak en Cakes van prima zuivere grondstoffen vervaardigd.

Bezorging door de gehele stad.

H. Broerse

Koningstraat 201-a-b-309
Den Haag, Telefoon 398328
Gevestigd 1890

---

voor: **Gramofoonplaten** steeds het nieuwste

PLATENSPELERS GUITAREN ENZ.

Dick Zuydwijk

PLATENWISSELAARS ACCORDEONS

Rosseelsstraat 62 — Telefoon 18.12.27

SIGARENMAGAZIJN

Bram van Prooijen

WESSELSSTRAAT 1
hoek Scheepersstraat,
TELEFOON 335379

Voorverkoop A.D.O.

Als Gij al uw rookartikelen koopt bij sigarenmagazijn

J. B. v. EDEN

zijt Gij steeds tevreden

Genestetlaan 262, Den Haag

Filiaal: Rijswijk - Heerenstraat 1a

VOORVERKOOP ADO

Wij betalen de hoogste prijzen voor:

Lompen - metalen - kranten

Beleefd aanbevelend

D. DE HAAN

v. Oosterwijkbruijnstr. 5-11 - Tel. 724069
Swammerdamstr. 97-101 - Tel. 117012

Na 18 uur L. DE HAAN,
Hellendoornstr. 162 - Tel. 360612

Uw aangewezen adres voor

Wol, Sportkousen, Kousen, Sokken en Tricotages is

Vogel's Manufacturenhandel

VELPSESTRAAT 139 — TEL. 395607

GRUNO .....

de fiets voor vele jaren fietsplezier!

Kiest U een Gruno, dan kiest U een fiets die 2 x zolang meegaat. Dank zij de oersterke "vederlicht" constructie, de degelijke afwerking, het roestvrije lak- en chroomwerk! U vindt de zo sportieve en lichtlopende Gruno fietsen bij:

G. van Heijkoop

Heelsumstraat 74 - Telefoon 320369

BETALING IN OVERLEG



ADO-Leden en donateurs
Uw adres

Voor betere HERENMODE

is

J. OELE

Hobbemastraat 298

SIGARENMAGAZIJN

A. WIJNANTS

Hulshorststraat hoek Velpsestraat
Den Haag - Telefoon 391298

OOK UW ADRES VOOR
AL UW ROOKARTIKELEN

Afkeuringen KNVB, Onderafd., Zat.midd.Comp.
Na sluiting **SIGARETTENAUTOMAAT** aanwezig

OFFICIEEL ORGAAN VAN DE HAAGSE SPORTVERENIGING „ALLES DOOR OEFENING"

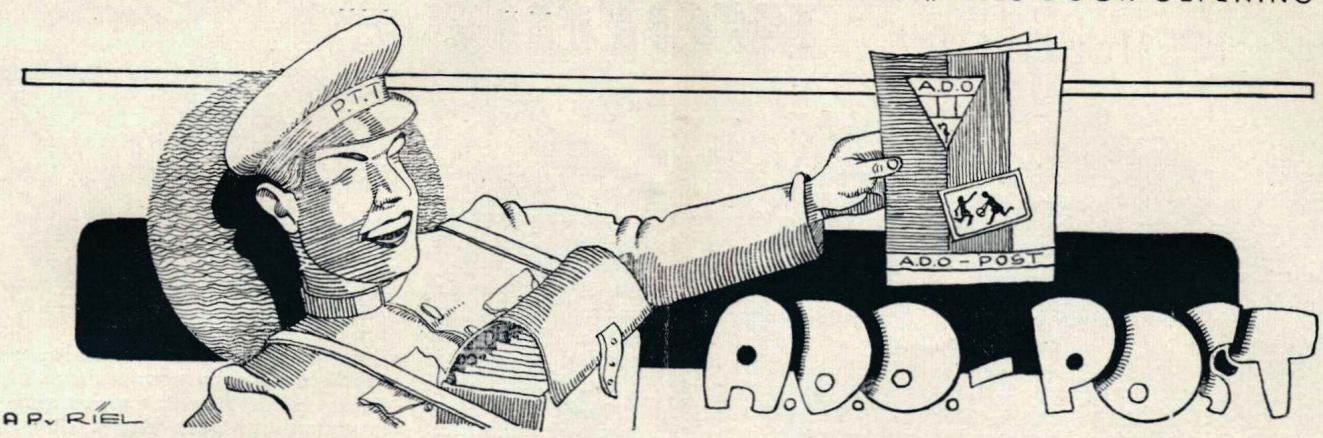

REDACTIE EN ADMINISTRATIE: A. DE WOLF - LIJNBAAN 104, DEN HAAG - TELEFOON 392584

Bevrijding

Indien het U evenzo als mij is vergaan beste vrienden, dan heeft de nationale bevrijdingsdag 1957, naast zijn reeds bijzonder zinvolle betekenis, voor ons ADO-ers een extra bevrijding teweeg gebracht, welke, alhoewel zij in geen enkele verhouding tot de grote gebeurtenissen van 1957 staat, blijdschap in veler harten bezorgd.

Bevrijding doordat het behaalde kampioenschap en de daaraan verbonden promotie naar de ere-divisie de spanning heeft gebroken, een spanning, die ons zeker de laatste weken danig parten heeft gespeeld. Ondanks een ogenschijnlijk veilige puntenvoorsprong, hebben wij nog aardig in de rats gezeten en velen hebben zich in die periode afgevraagd, of dit nu wel het glorieuze ADO-elftal was, dat praktisch iedere tegenstander aan de zegekar bond, waarbij men als vanzelfsprekend naar allerlei oorzaken giste.

Ik acht mij gelukkig te kunnen verklaren, dat er geen complex van oorzaken was, doch dat slechts een enkele oorzaak, nl. nervositeit, het vrij ontplooien van des spelers kunnen beïnvloedde. En hoe kan het ook anders. Met het vorderen der competitie werd iedere wedstrijd zwaarder, doordat de tegenstanders er een eer in stelden om juist ADO te slaan. Met dit voor ogen kon het niet uitblijven, dat de spelers onder zware druk kwamen te staan en de prestaties beneden het werkelijk kunnen bleven.

Gelukkig hebben de spelers zich daarvan bijtijds kunnen bevrijden en heeft ADO — zonder al te veel chauvinisme — thans de plaats bereikt, welke haar, gezien de prestaties in het afgelopen seizoen, rechtens toekwam.

Ik wil niet nalaten vanaf deze plaats spelers, trainer en leider van harte met dit succes te complimenteren.

Naast de blijdschap om het kampioenschap en de daaraan verbonden promotie, is er tevens blijdschap ten aanzien van de omstandigheden waaronder dit alles gebeurd is.

Ik verklap U daarbij geen geheim, indien ik vertel dat velen in en buiten onze vereniging sceptisch stonden ten opzichte van handhaving der clubgeest bij de invoering van het betaalde voetbal. Men meende dat daarvan geen sprake zou kunnen zijn.

Het is daarom zo prettig te kunnen verklaren dat in ieder geval bij ADO geen wezenlijke verandering door de invoering van het betaalde voetbal is teweeggebracht.



Hoe intens hebben amateurleden, donateurs, vrienden van ADO en jeugd, met de prestaties van het 1e elftal in het seizoen 1955—56 medegeleefd, toen wij de reis juist net niet haalden. Praktisch geen mens heeft toen de kuierlatten genomen omdat ADO toevallig niet mede-promoveerde. En wat te zeggen van dit seizoen, waar bij iedere uitwedstrijd honderden ADO-ers hun ploeg vergezelden, hetgeen niet in de laatste plaats te danken is aan de VVA.

Neen, bij ons is niets maar ook niets veranderd in ons nadeel. Integendeel, ik zou haast durven beweren dat wij aan kracht hebben gewonnen en ben ik er daarnaast van overtuigd, dat de trouwe groep van leden en donateurs, alsmede onze jeugdafdeling met zijn meer dan 550 junioren, de toekomst voor ADO zullen veilig stellen.

Met deze gedachte durf ik tenslotte een beroep op U allen te doen, om het 1e elftal in het komende seizoen, waar mogelijk, te steunen, tot heil van ons aller ADO.

A. H. MARTENS,
Voorzitter.

Van wensen tot **weten**

Terugblik op een glanzend seizoen

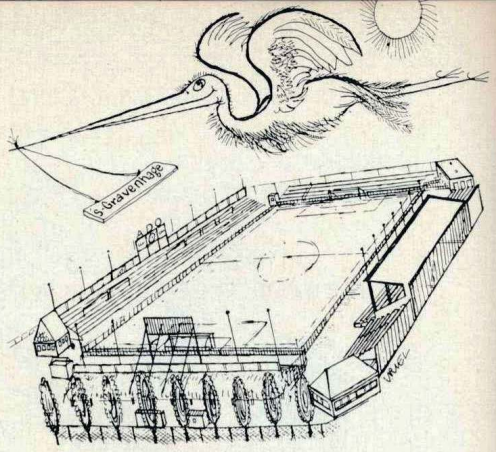

ADO kampioen en gepromoveerd naar de eredivisie! Welk een orkaan van vreugde brak los over het Zuiderpark bij het eindsignaal van de wedstrijd op die vijfde mei. De dag der bevrijding, die ditmaal eens te meer ADO's bevrijding werd. Waarop de wens om zich weder te voegen bij de top van ons voetbal door de 3—0 overwinning op de Graafschap de wetenschap bracht, dat het gestelde doel was bereikt. De dag ook waarop een einde kwam aan de spanning van de voorafgaande weken, waarin wij in het zicht van de haven hebben ervaren hoe zwaar de laatste loodjes ook op het sportveld kunnen wegen.

Van wensen tot weten. Het is onder dit hoofd, dat wij in deze — hoe kan het anders — feestelijke ADO-Post in vogelvlucht het glanzende seizoen 1956—'57 van het eerste elftal in onze herinnering terugroepen. Opdat wij nogmaals beleven die vele, vele weken waarin wij onze vertegenwoordigers zagen strijden om de punten. Een strijd, waarbij allen wier hart voor ADO klopt zo intens hebben meegeleefd en ons bovenal zoveel onvergetelijke vreugde heeft bezorgd.



Het seizoen opende zijn poorten

15 Augustus '56 was het dat de bal in het nieuwe seizoen 1956—'57 in het Zuiderpark weer aan het rollen werd gebracht. First Vienna was de sparring-partner die in deze oefenwedstrijd dan misschien niet alle zeilen bijzette, doch in elk geval een behoorlijke dosis van haar Weense Hogeschoolvoetbal moest produceren om op gelijke voet te blijven met onze vertegenwoordigers, die bleken behoorlijk „overzomerd" te hebben. Hoewel het net van de Oostenrijkers deze wedstrijd slechts eenmaal bolde, bleek onze aanval, waarin de in eigen nest teruggekeerde Mick Clavan een geduchte versterking betekende, aan stootkracht goede beloften voor de toekomst in te houden. En hoezeer zou deze belofte metterdaad worden ingelost! 1—1 werd het eindresultaat van deze wel uiterst nuttige oefenpartij.

19 Augustus stonden onze mannen weer in het veld. Ditmaal in Tilburg voor het spelen van de ere-wedstrijd van het 60-jarig bestaande Willem II. Een tikkeltje weemoedig dachten wij terug aan de niet bereikte eredivisie, waarin deze sympathieke Tricolores onze tegenstanders zouden zijn geweest..... 't Werd ook tegen de Tilburgers een 1—1 puntenverdeling.

Drie dagen later diende de eerste wedstrijd om de Nederlandse voetbalbeker zich aan. In de toen gespeelde voorronde was de derde klasser Alphen de tegenstander, die, ondanks manmoedig volhouden, niet kon verhinderen dat ADO zich door een 7—0 zege in de volgende bekerronde speelde.

Tien dagen scheidden ons van de competitie. De strijd om de punten, die zou moeten uitmaken wie zich aan het einde van het 30-wedstrijden lange seizoen in de Eerste Divisie A kampioen en daarmede automatisch gepromoveerd naar de Ere-divisie zou weten. Zou het ADO zijn? Wij hoopten en wij wensten het.

De Start

2 September. De Volewijckers—ADO. Daar gaat ie dan! 10 minuten is de competitie oud en de supportersschare dobbert nog op de pont over het IJ, als Frans Kok de bal al op de penalty-stip voor zich ziet gelegd. 't Wordt geen doelpunt, want Frans keert de bal. Toch wordt onze verdediging 3x gepasseerd. Vier keer zelfs, doch de laatste keer werd het doelpunt wegens buitenspel afgekeurd. Een gebeurtenis, die meteen een einde maakte aan het werkloos tijdperk van de protestcommissie. Meer betekenis dan de primeur van het seizoen had dit protest overigens niet. 't Ging de weg van zoveel andere: afgewezen. Onze voorhoede had echter ook niet stil gezeten, want het einde kwam met 3—3. Bepaald „lekker" voelden wij ons bij deze competitiestart niet. En ook de tweede ontmoeting werd een gelijk spel; 2—2 ditmaal. Het was het eerste optreden voor een vrijwel uitverkocht Zuiderpark. Tegen Haarlem ging het, dat, hoewel haar doel vrijwel onder permanente druk stond, kans zag tot 0—2 uit te lopen, alvorens onze aanval doeltreffend kon afrekenen met de Haarlem-goalie en de hem die dag wel zeer beminnende Vrouwe Fortuna.

Intussen 2 punten uit even zoveel wedstrijden, 't was niet om over te gillen. Althans niet van vreugde.

Doch het werd anders. Heel anders zelfs, want van toen af werd — als wij de bekeren vriendschappelijke wedstrijden even meetellen — een serie gemaakt van maar liefst twaalf achtereenvolgende overwinningen.

Een dozijn parels

Twaalf overwinningen in successie, waarvan de ene al meer schitterde dan de andere. SHS moest in de vriendschappelijke ontmoeting op het VUC-terrein in de lichtwedstrijd op 12 september met 3—2 de meerderheid van ADO erkennen. In de tweede bekerronde werd het dapper partij gevende Blauw Zwart met 11—1 geklopt. Nog een vriendschappelijk partijtje tegen VCS 4—1. En dan competitie: DWS 3—0, KFC 5—0.

Lex Rijnvis drukt er tegen de Kogers even gauw drie in. Een kunstje dat hij in de loop van de competitie nog drie keer herhaalt.

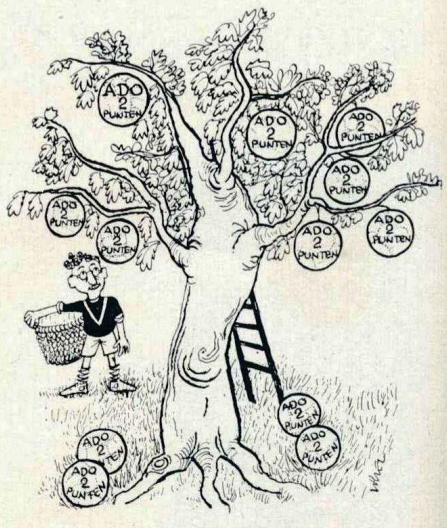

Rijke Oogst I 12 Overwinningen in successie

Het maakt hem met Carel Schuurman tot onze topscorers.

Op 10 oktober weer een lichtwedstrijd bij VUC. Vriendschappelijk tegen Elinkwijk. We moesten allemaal ons toegangskaartje betalen, weet u het nog. VUC organiseerde nl. deze wedstrijd. Het was het geld best waard. Onze mannen gaven een voortreffelijke partij voetbal weg en klopten de Elinkwijkers met 5—3.

Voor de puntenstrijd moet VSV er in Velsen met 1—3 aan geloven. De spelers hebben, we mogen het nu wel verklappen, desondanks na deze wedstrijd nog op hun tabbert gekregen ook... omdat zij zo gemakkelijk met de kansen rondsprongen. 't Heeft geholpen, want in het Zuiderpark werd HVC met niet minder dan 6—1 in de pan gehakt. Het was op 28 oktober deze wedstrijd en wij noemen deze daarom zo nadrukkelijk, omdat die dag ADO's naam prijkte aan het hoofd van de ranglijst.

Koploper

Zes wedstrijden was de competitie toen oud. En deze leidersplaats hebben onze vertegenwoordigers niet meer prijs gegeven.

ADO	6	4	2	0	10	22— 7
Alkmaar	6	4	2	0	10	18— 9
Xerxes	5	3	2	0	8	9— 5
Haarlem	6	2	4	0	8	11— 6
Limburgia	5	3	1	1	7	11— 5
De Volew.	5	2	3	0	7	11— 9
HVC	7	2	3	2	7	15—15
SVV	7	2	3	2	7	9— 9
Helmondia	6	2	2	2	6	10— 9
Wageningen	6	1	4	1	6	8—10
KFC	6	2	1	3	5	9—14
Roda Sport	6	2	0	4	4	12— 6
de Graafsch.	6	0	3	3	3	7—15
VSV	6	1	1	4	3	7—15
Emma	7	1	1	5	3	12—16
DWS	6	1	0	5	2	6—17

Het was een mooie plaats daar aan het hoofd van de ranglijst, doch gelijktijdig een op dat moment eigenlijk weinig benijdenswaardige positie. Immers 24 wedstrijden stonden nog te wachten en het was elke wedstrijd opnieuw het streven van de tegenpartij om, zo enigszins mogelijk, ADO te kloppen. Neen, koploper te zijn in het begin van de competitie is een aardige prestatie, de grote kunst is het evenwel dit ook te blijven.

Voorlopig had ADO trouwens nog voldoende concurrentie daar in de hoogste regionen. De belangrijkste concurrent was ongetwijfeld Alkmaar, terwijl Limburgia zich lange tijd eveneens als een geduchte candidaat voor de leidersplaats bleef aandienen. Alvorens naar Alkmaar werd getogen moest eerst in Schiedam de strijd aangebonden worden met S.V.V. Een moeilijk te bestrijden tegenstander. De uitslag werd daar 3—4 in het voordeel van ADO. Cijfers die overigens de krachtsverhouding in het veld niet duidelijk illustreren. Onze aanval speelde met een gemak en sneed zo kundig door de Schiedamse verdediging dat de overwinning in feite, ondanks de 3 doelpunten van de SVV-ers, geen moment in gevaar kwam.

Nogmaals werd er vriendschappelijk gespeeld. Op 14 november en wederom bij VUC in een lichtwedstrijd. De complete sterrenploeg van Feijenoord was de tegenstander. Wie deze wedstrijd zag zal hem nimmer vergeten. Het regende met bakken tegelijk, doch de 7000 bezoekers hebben er waarachtig niets van gemerkt. Binnen de lijnen nl. zagen zij een wedstrijd die regen en alles deed vergeten. Hier werd gedemonstreerd tot welk een spel onze vertegenwoordigers in staat zijn. Het was in deze wedstrijd, die met 3—2 werd gewonnen en gerust als een belangrijk stuk goodwill voor Den Haag kon worden beschouwd, dat ADO's candidatuur voor de ere-divisie reeds uitdrukkelijk werd gesteld.



ADO's eerste elftal. v.l.n.r., P. de Regt (leider), K. Jansen (aanvoerder), H. Jans, J. v.d. Meer, F. Kok, W. Timmermans, M. Loof (trainer), G. Huegenin.; zittend, H. Vreken, J. Timmer Th. Timmermans, C. Schuurman, M. Clavan, A. Rijnvis, W. v. Rosmalen.

De Victorie in Alkmaar

De eerste „big match" — er zijn er nadien nog enkele geweest uiteraard — ging dan in de kaasstad tegen Alkmaar. We leefden in de dagen van de Suez-kwestie, die een zondag-rijverbod voor benzinewagens tot gevolg had. 20 Dieselolie-bussen konden worden gecharterd om de popelende supportersschare Alkmaar-waarts te vervoeren. De bussensliert vormde op deze vrijwel autoloze zondag reeds een attractie voor stad en land.

Met de heroieke strijd tegen Feijenoord van de vorige week in gedachten, werd de reis aanvaard. Echter, helemaal gerust voelden wij ons niet. Alkmaar had tenslotte de ene tegenstander na de andere aan de zegekar gebonden, had op eigen veld nog geen enkel punt verloren en was — vanzelfsprekend — gebrand op het overnemen van de leidersplaats. Alkmaar kon best eens een „moord-ploeg" zijn voor ons, die een streep zette onder ADO's ongeslagen positie. Alkmaar wàs een moordploeg, niet in vorenbedoelde zin, doch als sportieve tegenstander. Een elftal waartegen het een genoegen was te spelen en waartegen ook voetbal gespeeld kon worden. Een wedstrijd, waarin onze mannen speelden voor wat zij waard waren. De Alkmaarders liepen hard van stapel, doch Henk Jans (wat een partij speelde hij!) stond als een rots in de branding. Er was geen doorkomen aan. Onze aanval kwam toen op toeren en Lex Rijnvis flitste ineens door de Alkmaar-verdediging 0—1. Carel Schuurman loste daarop een van z'n beproefde kogels en 't was 0—2.

Na de rust zagen wij enkele miraculeuse reddingen van Frans Kok, doch toen was het afgelopen met Alkmaar. Lex dreunde de derde goal in het net en ADO speelde een gewonnen wedstrijd, die in het laatste kwartier zelfs een complete demonstratie van voetbalkunnen werd. De slag om de hegemonie was in Alkmaar onverdeeld in ADO's voordeel beslist. Vriend en vijand was het daar roerend mee eens.

De laatste overwinning in de serie van twaalf achtereenvolgende was op 2 dec. En wat voor een. Emma werd in het Zuiderpark met niet minder dan 10—0 in de grond geboord. Carel Schuurman had in deze massa-produktie voor 50 % aandeel!

Twaalf overwinningen. De boog stond strak gespannen. Hoe lang zou ADO deze hoogconjunctuur kunnen handhaven, vroegen wij ons af. Het was zwaar voor onze mannen. Elke week opnieuw als ongeslagen ploeg de strijd te moeten aanbinden met een tegenstander die er alles op zette dan toch de eerste te zijn die ADO de eerste nederlaag toe bracht. Het was een zware opgave voor aanvoerder Karel Jansen en z'n mannen, die zij niettemin voorlopig nog konden volbrengen. Ook op 9 december in de zware uitwedstrijd tegen Helmondia. Het werd daar een uitermate moeilijke strijd op een glad en moeilijk bespeelbaar terrein, tegen de zich geheel gevende André Rozenburg c.s. Voor



„Waterloo"

het eerst in de competitie kon onze aanval niet meer produceren dan één doelpunt (van Lex Rijnvis) en toen daarop na de doelwisseling Helmondia gelijk maakte, moest onze verdediging alle zeilen bijzetten om daar in Helmond de eerste nederlaag te ontgaan.

Op eigen veld tegen Wageningen werd het wederom de volle winst (3—1). Weet u nog die snoerharde kogel van Mick Clavan van grote afstand?

De eerste Nederlaag

Toen, op 23 december gebeurde wat een ieder eigenlijk al lang had gevreesd. In Doetinchem tegen de Graafschap vond ADO haar eerste Waterloo. Met 6—4 werden onze mannen daar in de Gelderse Achterhoek geklopt. Laten we het er nu maar niet meer over hebben of deze nederlaag daar nodig is geweest. Aan onze voorhoede, waarin Jan Verhoek de plaats van de zieke Carel Schuurman innam, heeft het niet gelegen. Vier keer werd de roos getroffen, hetgeen in het algemeen toch voldoende was voor de zege. In onze verdediging, gehandicapt door de afwezigheid van de met geelzucht behepte Georg Rosmalen, ging het niet die dag. Hij werd in één wedstrijd zoveel keren gepasseerd als normaal in zo'n half dozijn ontmoetingen.

De Tweede Kerstdag stonden onze vertegenwoordigers in het Zuiderpark oog in oog met Volendam, voor het afwikkelen van de zestiende finale van de bekercompetitie. Voor deze wedstrijd was uitgerekend de enige dag van deze winter uitgezocht waarop het sneeuwde. Ondanks hevige tegenstand van de palingbroeken was het ADO dat door een op het nippertje bevochten 3—2 zege zich in de achtste finale plaatste.

Het jaar 1956 werd afgesloten met de strijd op eigen (uitverkocht) terrein tegen Xerxes. Ook hier bleek onze voorhoede de vorm van voorheen (nog) niet teruggevonden te hebben. Het werd een 2-2 gelijk spel, waarbij onze halfspeler Wim Timmermans zijn tweede doelpunt van het seizoen scoorde. Gezegd zij nog, dat de Xerxes-keeper Vermeer hier het gelijke spel voor zijn club uit het vuur sleepte.

Het nieuwe jaar werd bij het verre Roda Sport ingezet met een kleine, maar uiterst kostbare 0—1 zege.

Bezien wij na deze wedstrijd de stand van de ranglijst, dan is er geen verdere toelichting nodig waarom de wedstrijd tegen Limburgia op 13 januari, waarmede de eerste competitiehelft werd afgesloten, zo uitermate belangrijk was.

ADO	14	9	4	1	22	50—20
Limburgia	14	8	5	1	21	25—10
Alkmaar	14	8	5	1	21	39—26
Helmondia	14	7	5	2	19	24—16
Haarlem	14	6	6	2	18	29—15
KFC	13	6	3	4	15	23—25
Xerxes	14	5	5	4	15	22—22
de Volew.	14	4	5	5	13	26—26
SVV	14	4	5	5	13	23—24
Graafsch.	14	3	6	5	12	18—33
HVC	13	3	5	5	11	24—26
Wagen.	14	3	5	6	11	23—27
Roda Sport	15	5	1	9	11	25—37
VSV	13	2	4	7	8	15—27
DWS	14	2	3	9	7	13—32
Emma	13	1	3	9	5	15—38

Limburgia geklopt

Limburgia, dat slechts een enkel punt minder op haar conto had dan ADO, kwam op 13 januari naar Den Haag. Geladen om de leiding van ons over te nemen. Was het wonder, dat in Den Haag het verkrijgen van een toegangsbewijs voor deze wedstrijd het probleem van de week vormde. Hoe zou ADO, dat haar glanzende vorm toch wel wat kwijt scheen, het er afbrengen? Zonder Mick Clavan, die op de ziekenlijst stond. 't Werd een strijd die volkomen overeenstemde met de belangen die op het spel stonden. Hard en onverzettelijk. Geen van beiden wist van wijken. Tot 20 minuten na de rust Carel Schuurman de bal goed op z'n schoen krijgt en met een enorme „zaaier" de voortreffelijke doelman Jacobs kansloos slaat. Het is de enige treffer van deze wedstrijd, waarin onze mannen zich geheel hebben gegeven en wij op de tribune bij het eindsignaal een wilde vreugdedans uitvoeren. Ook met Limburgia is afgerekend.



25/11 Alkmaar-ADO 0-3. De rappe benen van Lex Rijnvis zijn de Alkmaar defensie te machtig. Hier wordt het derde doelpunt geboren.

De tweede competitiehelft

Welgemoed wordt aan de tweede competitiehelft begonnen. Nog 15 wedstrijden staan te wachten. Hoe zal het op die nog lange weg gaan? Een prachtige staat van dienst hebben onze mannen achter de rug. Prima is de stand op de ranglijst, doch nog 15 wedstrijden, met talloze voetangels en klemmen en een uiterst waakzame concurrentie. Wat zegt een voorsprong van 2, 3 punten in een zo ver verschiet?

Maar het gaat allemaal goed. Tegen de Volewijckers wordt op 20 januari geducht revanche genomen voor het gelijke spel in Amsterdam. 5—1 wordt het nu op eigen bodem. Carel Schuurman's tweede treffer — die fantastische omhaal, weet u nog wel? — blijft in onze herinnering aan deze wedstrijd verbonden. Weer wordt het 5—1. Nu in Haarlem bij de sympathieke roodbroeken van die naam. Theo Timmermans speelt daar om van te smullen. Tweemaal treft hij de roos, evenals Lex Rijnvis, terwijl Mick Clavan's vijfde treffer als een klassieker van formaat geboekstaafd staat. Er worden nog een stuk of wat doelpunten gescoord daar in Haarlem. Zij kunnen geen genade vinden in het oog van de scheidsrechter. Wat doet het ertoe, 5—1 is al mooi genoeg! En voor de derde keer in successie wordt het 5—1. Bij DWS ditmaal, aan de Spaarndammerdijk. Er stond nog wel zo'n hoge premie op voor de op de ranglijst zo benauwdstaande Amsterdammers wanneer zij hadden gewonnen! ADO kon er geen rekening mee houden. Zij moest voort, voort. Punten en nog eens punten waren nodig. Voort op de weg naar de kampioenstitel.

Dan op 17 februari wederom — voor de derde achtereenvolgende keer — uitstedig. Naar KFC gaat het vandaag. Het had gegoten en het was in de Koog geen voetbalveld, doch een moeras, waarin de spelers tot over de enkels wegzakten en de modderkluiten je om de oren vlogen. Het was zwaar daar, in alle opzichten. Er kón op dit veld eenvoudig niet gevoetbald worden. Toch Carel Schuurman schijnt, waar hij ze heeft gevonden weten we niet, daar drie droge grassprietjes gevonden te hebben. Precies genoeg om de bal goed op z'n slof te nemen en voor 0—1 te zorgen. Het werd de uitslag ook van deze wedstrijd, doch het offensief dat KFC na dit doelpunt inzette was om nooit te vergeten. Met man en macht werd op de ADO-veste aangedreven, waar Henk Jans en Jan v. d. Meer en John Huegenin, gesecondeerd trouwens door vrijwel het ge-



In de Koogse brei



De beslissende slag

hele elftal, alle zeilen moesten bijzetten om Frans' heiligdom voor de gelijkmaker of erger te beschermen. 't Was en bleef 0—1, doch het pad van de semi-profvoetballer bleek daar niet over rozen te gaan.

VSV werd vervolgens met 3—0 geklopt en ook HVC moest er op Birkhoven met 1—3 aan geloven. Eenvoudig was deze laatste wedstrijd overigens niet, want HVC had lange tijd de touwtjes behoorlijk in handen. Lex Rijnvis was het die hier alle drie de doelpunten voor z'n rekening nam.

Daar tussen door — op 3 maart om precies te zijn — was in Rheden tegen Rheden door een 2—4 overwinning de achtste finale om de voetbalbeker overleefd.

Terug weer bij het competitie-voetbal moest op 17 maart in het Zuiderpark de strijd met SVV worden aangebonden. Waarom die wedstrijd toen doorgang vond zal mogelijk een gevolg zijn geweest van het bondsadvies: „semi-profs moeten spelen onder alle omstandigheden", want in werkelijkheid was het veld eenvoudig onbespeelbaar. Het was één watervlakte en het regende bovendien gedurende vrijwel de gehele wedstrijd aan één stuk door. Het was een van de weinige wedstrijden van dit seizoen waarbij de tribunes niet geheel gevuld waren. De thuisblijvers hadden nog gelijk ook, want voetbal was er natuurlijk niet bij. Enfin, 't werd een 2—2 gelijk spel. Zonde van het verliespunt, dat er onder normale omstandigheden vrij zeker niet geweest zou zijn. Zonde ook voor onze penningmeester, die nu eens niet de opbrengst van een uitverkocht huis kon tellen.....

De beslissende slag

31 Maart is wel dè dag van dit seizoen geweest. Het was de dag van de wedstrijd ADO—Alkmaar, waarvoor Den Haag al enkele weken tevoren te hoop was gelopen om een toegangskaart te bemachtigen. Verschrikkelijk, wat een belangstelling voor deze wedstrijd. Hele veldslagen zijn geleverd om dat papiertje wat toegang gaf tot ons veld voor deze ontmoeting. En inderdaad, deze wedstrijd wàs dan ook van de eerste orde. Winnen door onze mannen zou betekenen dat de poort naar de Ere-Divisie voor Den Haag vrijwel zeker zou worden geopend. Voor Alkmaar evenwel, dat 4 punten op ADO achter stond en bovendien een wedstrijd meer had gespeeld, zou het verliezen van deze strijd het verspelen van practisch het laatste uitzicht op de titel zijn. 't Werd wederom, als de ontmoeting in Alkmaar, een enerverende strijd, waarin Harry Vreken, na lange tijd weer in het eerste elftal teruggekeerd in de plaats van de geblesseerde Roel Timmer, de openingstreffer plaatste. Bij de rust stonden partijen echter weer op gelijke voet. Na de doelwisseling werd de zege bevochten. Twee treffers van Carel Schuurman velden het vonnis over de Alkmaarders, die — wij herhalen het hier gaarne nog eens — zich uiterst sportieve tegenstanders toonden en ook de eersten waren om onze mannen de hand te drukken voor het bereikte succes. Dol van vreugde was de ADO-schare, die de spelers in triomf van het veld droegen, als hadden zij de Ere-Divisie reeds bereikt.....

De laatste loodjes

Zo ver was het evenwel nog niet. 7 Punten uit evenveel wedstrijden zouden na deze wedstrijd nog nodig zijn om de titel in handen te hebben. Wanneer althans de concurrenten hun resterende wedstrijden eveneens in winst zouden omzetten. Elk punt dat de concurrentie verspeelde, verkleinde het benodigde puntenaantal voor onze vertegenwoordigers. In dat opzicht heeft het in elk geval meegezeten, want Alkmaar leed op 7 april een 2—1 nederlaag, terwijl Limburgia bij de Graafschap niet verder dan 1—1 kwam.

Inmiddels hadden onze mannen op die 7e april bij Emma in Dordrecht — zij het



16/12 ADO-Wageningen 3-1. Carel Schuurman en Lex Rijnvis, de twee vervaarlijke kanonniers belagen de Wageningen veste.

27/1 Haarlem-ADO 1-5. Een machtige Theo Timmermans. Weer is hij doorgebroken en voor de tweede keer treft hij de roos.





17/2 KFC-ADO 0-1 In de Koogse brei had onze verdediging het zwaar te verduren

moeizaam — 2 punten vergaard, door een magere 1—2 overwinning. Karel Jansen plaatste in deze wedstrijd de openingstreffer... in eigen doel. Henk Jans kreeg er in de krant prompt de schuld van. Ach ja, Henk, als je, zoals jij in die dagen ongetwijfeld was, de spil bent waarom alles draaide, dan heb je alles gedaan, niet waar, dus ook dat. Maar goed, bij de rust had Mick Clavan partijen weer in evenwicht gebracht en na de thee scoorde Roel Timmer na een fel omstreden vrije trap de winnende goal.

Nog 3 punten

14 April zou de kampioensvlag kunnen worden gehesen, wanneer ADO op eigen veld Helmondia zou kloppen, Alkmaar bij KFC zou verliezen en Limburgia op eigen veld klop zou krijgen van Xerxes. De feestcommissie was reeds in bijeenkomst geweest. In „de Kroon" stond alles al op scherp voor de ontvangst. De auto's om de spelers in triomf door de stad te voeren waren klaar om uit te rijden en de PTT-harmonie speelde op het veld reeds het ADO-clublied voor de aanvang van de wedstrijd...

Voetbal bleek evenwel die dag weer eens een onberekenbaar spel te zijn. Limburgia verleende alle medewerking die dag, door met 4—1 te verliezen en werd daarmede definitief als concurrent uitgeschakeld. Alkmaar evenwel, die het volgens velen — de wens is immers de vader van de gedachte — bij KFC niet zou redden, behaalde een duidelijke 1—3 zege. En ADO? Die zat omhoog met de laatste loodjes, die zo loodzwaar bleken te wegen. Voor het eerst in de gehele competitie kon onze aanval geen enkel doelpunt fabriceren tegen het haar sportieve plicht volledig nakomende Helmondia. Onze verdediging had er gelukkig goed het oog in en voorkwam elk pogen van de Helmonders om een doelpunt te maken. 0—0 werd de uitslag van deze wedstrijd, waarmede een enigszins teleurgesteld publiek de voor de zoveelste keer volgepakte tribunes verliet. Alle festiviteiten werden ingepakt. De bloemen, waarmee Helmondia reeds rondsjouwde, zijn bij Pa Rozenburg thuis beland.....

Op 17 maart wordt op het VUC-terrein de kwart-finale om de KNVB-beker tegen Amsterdam gespeeld. Het wordt een onbesliste strijd 0—0, doch het spel van onze mannen is hartversterkend. „Zo in de volgende wedstrijd tegen Wageningen en de zaak is beklonken", dachten wij.

De Wageningse Berg

Bij Wageningen moest het dan gebeuren. Twee punten zouden daar op die schitterende Tweede Paasdag, 22 april, worden binnengehaald en ADO zou als de vorstelijke kampioen naar Den Haag terugkeren! Alles wat ADO heet was naar de Wageningse Berg getrokken. Nu gaat het dan toch gebeuren. Vanavond vinden wij elkaar terug in de Kroon! Zo zeiden wij elkaar vóór de wedstrijd..... Maar och, die wedstrijd zelf. Wat een desillusie werd die. Geen bal konden onze van zenuwen overlopende mannen op het steenharde veld raken. Niets kon onze eens zo machtige aanval presteren. 0—0 was de rust en wij hoopten nog, dat het in de tweede speelhelft beter zou gaan. De Wageningers dachter daar anders over. Fel speelden zij, er op gebrand de zege in eigen huis te houden. En zij slaagden daarin volkomen. Het werd 1—0, het werd 2—0. Toen ineens trok ADO van leer. Het werd 2—1 en wij hoopten. Zou het dan toch nog gebeuren? Dan een vrije schop voor de Wageningers. Een harde knal en het is 3—1. ADO is geslagen. De tweede nederlaag is een feit. Nog geen kampioen. Feestneuzen inpakken luidt het telefoontje naar Den Haag, waarheen de ietwat bleek om de neus ziende supportersschare terugkeert. Het elftal gaat „in arrenmoede" toch maar in de Kroon eten, waar alweer tevergeefs het kampioensmaal was bereid..... En in Den Haag wordt intussen gefluisterd: „Dat ADO versiert het toch maar handig op deze manier. Nu hebben ze daar volgende keer

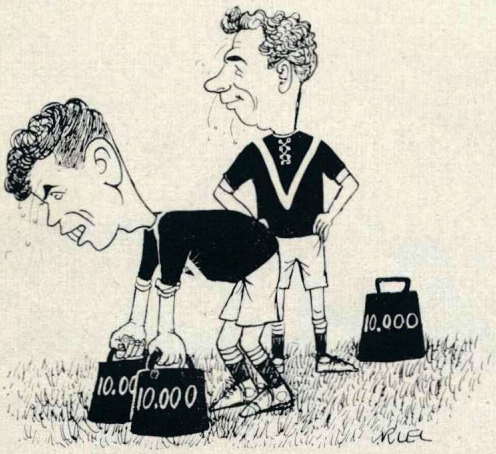

De laatste loodjes wogen zwaar



24/2 ADO-VSV 3-0 Neen keeper, doe maar geen moeite. Als Carel Schuurman zo de bal op z'n voet neemt is er geen houden meer aan.

wéér een uitverkocht huis". Doch wij weten wel beter. ADO zweet peentjes om die laatste 2 punten, die er nog steeds niet zijn. En onze administrateur verzucht in het wekelijks nieuws de alles zeggende regel: „De laatste loodjes wegen zwaar". Inderdaad, zo is het.

Het Olympisch Stadion ziet 25 april de overgespeelde wedstrijd om de beker tegen Amsterdam. „Heeft dat ADO niet van Wageningen kunnen winnen?" vraagt de neutrale toeschouwer zich af. Dàt ADO wel, zeggen wij, want hier speelt een elftal, zonder die slopende druk van a.s. kampioen. Hier gaat het fris van de lever. Weer blijft de strijd, ondanks vier keer verlenging onbeslist (1—1), en zal dus nogmaals overgespeeld moeten worden. 't Geeft allemaal niet, als eerst dan maar de twee vermaledijde punten binnen zijn die de titel nog in de weg staan.

KAMPIOEN

5 Mei 1957. Gulden datum in ADO's geschiedenis, want dan is het, dat de twee punten die ADO nog van het kampioenschap en promotie naar de Ere-Divisie scheiden worden binnengehaald. En het eigen vertrouwde Zuiderpark, waar dit seizoen geen enkele nederlaag is geleden, komt de Graafschap op bezoek. En hier is het, dat na een weifelend begin Lex Rijnvis na 20 minuten spelen die verlossende vrije schop neemt. Keihard suist de bal in het Graafschap-doel. Een zucht van verlichting. ADO staat vóór. Nog voor de rust wordt Lex de held van de dag door ook 2—0 op het scorebord te brengen. Nog is het knijpen op de tribunes na de doelwisseling. Nóg zijn we er niet geheel gerust op. Totdat Carel Schuurman zijn dit seizoen zo vervaarlijk been uitzwaait. 3—0! De spanning is gebroken. ADO is kampioen. Den Haag heeft een vertegenwoordiger in de Ere-Divisie! Onbeschrijfelijk is de vreugde langs de lijn, waar honderden reeds ver voor het einde samenstromen om de spelers, hùn spelers, op de schouders te nemen. Het eindsignaal heeft nauwelijks geklonken of daar gaan zij, onze ADO-mannen in triomf in de hoogte. En wij zien een dansende, springende, een jubelende menigte, waarboven elf gelukkige gezichten, ónze jongens, die vandaag de kroon zetten op hun harde werken.

Een stralende elftalleider Piet de Regt schudt handen links en rechts. ADO van oud tot jong is uitgelaten op deze onvergetelijke dag. In de kleedkamer spreekt voorzitter Martens zijn mannen toe. Bondsvoor-





31/3 ADO-Alkmaar 3-1 De beslissende slag gaat beginnen. Vol verwachting klopt ons hart wanneer onze spelers het veld inkomen, doch wees gerust, het reclamebord zegt het reeds .... stukken beter!!.



31/3 ADO-Alkmaar 3-1 Neen, zo te zien is de strijd nog niet beslecht ... (v.l.n.r.) reserve J. Verhoek, masseur A. Ouwerkerk, die z'n buurman trainer M. Looi kennelijk gerust wil stellen, clubarts Dr. A. Martini, voorzitter A. Martens, (die er wel wat in ziet) en elftalleider P. de Regt. die niet eerder zal rusten voordat z'n jongens de titel hebben bemachtigd.

31/3 ADO-Alkmaar 3-1 Zojuist heeft Carel Schuurman de stand op 2-1 gebracht.



zitter ir. Hopster is daar eveneens om ADO te complimenteren. Ook de voorzitter van de Graafschap biedt zijn gelukwensen aan. De hoofdredacteur van „Sport en Sportwereld", de heer Geudeker, biedt een prachtige foto van het elftal aan. Er is vreugde in de kleedkamer èn in het clubgebouw waar een opgetogen bestuur de gelukwensen van velen in ontvangst neemt. Buiten dromt een grote schare in afwachting op de spelers die straks op hun rijtoer door de stad de ovaties van duizenden zullen ontvangen.

In open auto's gaan de spelers, gevolgd door het bestuur en voorafgegaan door de PTT-harmonie, naar „De Kroon", waar de maaltijd wacht en in de loop van de avond ongekend velen gebruik maken van de gelegenheid om bestuur en spelers te complimenteren. 5 Mei 1957. Het zal een onvergetelijke dag blijven voor een ieder wiens hart voor ADO klopt.

Voetbal is voetbal en daaraan moest weder worden gedacht. Al heel spoedig zelfs, want op woensdag 8 mei stond ADO weder op het volgestouwde Houtrust in het veld voor de beslissingswedstrijd in de kwartfinale om de KNVB-beker tegen Amsterdam. Daar heeft het publiek kunnen zien waartoe de van kampioenszorgen bevrijde nieuwe Ere-Divisie-club in staat is. In een prachtige wedstrijd moest Amsterdam met 4—3 het onderspit delven.

Ook de competitie moest worden afgemaakt. Bij Xerxes werd het een 1—0 nederlaag. De reactie op de actie van de voorafgaande weken was aan deze nederlaag niet geheel vreemd.

De laatste thuiswedstrijd van het seizoen tegen Roda Sport was een weinig imponerende. Met een 2—2 gelijk spel na een 0—2 achterstand werd afscheid genomen van het Haagse publiek in deze competitie. De ster van het veld deze middag was Mick Clavan. Dat wil zeggen Mick junior, die bij de aanbieding van een bloemenhulde aan de kampioenen door een delegatie van de pupillen met de wedstrijdbal het veld kwam instappen.

Op 26/5 in Brunssum bij Limburgia sloten onze vertegenwoordigers de competitie af. Het werd een eclatante overwinning op deze tegenstander, die zo lang als concurrent had gegolden, doch nu met 1—3 het hoofd moest buigen voor onze kampioenen, die hun glanzend seizoen daarmede op voortreffelijke wijze besloten.

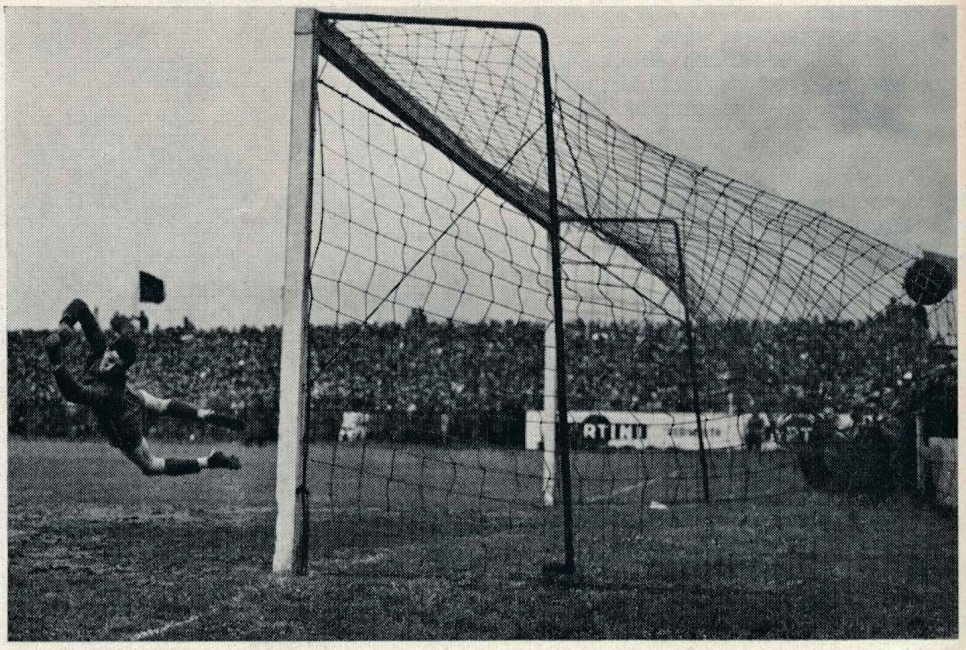

5/5 ADO-De Graafschap 3-0 De bevrijdende vrije schop van Lex Rijnvis. Het is 1-0!

Slot

„Van wensen tot weten". Tot zover dan de terugblik op het afgelopen seizoen, waarin wij allen zo intens hebben meegeleefd, wij zoveel vreugde hebben ondervonden. Een seizoen, dat ADO wederom deed terugkeren tot de top van het Nederlandse voetbal. De Ere-Divisie, waarin wij hopen en vertrouwen dat ADO's naam tot in lengte van dagen met ere zal worden genoemd.

A. KRAMER

ADO	30	20	7	3	89—35	47
Alkmaar	29	15	7	7	73—50	37
Limburgia	30	13	11	6	30—37	37
Xerxes	28	12	9	7	53—45	33
SVV	29	13	7	9	58—45	33
HVC	29	13	7	9	68—60	33
Helmondia	29	11	10	8	44—48	32
VSV	30	11	8	11	44—45	30
Haarlem	29	9	11	9	52—45	29
Graafschap	30	8	11	11	44—46	27
Roda Sport	29	10	6	13	48—59	26
Wageningen	29	8	9	12	53—58	25
KFC	29	10	5	14	55—61	25
Volewijckers	29	9	6	14	50—62	24
Emma	30	2	6	22	30—80	10

5/5 Kampioen en gepromoveerd naar de ere-divisie. Het eindsignaal heeft nauwelijks geklonken of daar gaan de spelers op de schouders.



Kampioensvreugde bij ADO, dat prachtig ere-divisie bereikt!

ADO's promotie bewees, wat club- waard is

Poolkoude deerde niet
Triomftocht door Den Haag

DO bracht de esidentie weer in de Ere-divisie

ADO PROMOVEERT DOOR ROYALE ZE GRAAFSCHA

ADO VERKOOPT GEEN VOETBAL

ADO won en lkmaar verloor

Schuurman nam laatste twijfel weg

Rijnvis de held deze wedstrijd

Den Haag haalt ADO als de bevrijders

ADO NAAR D ERE-DIVISIE

Competitie 1956-'57

Zij speelden

K. Jansen	30 wedstrijden
F. Kok	30 wedstrijden
A. Rijnvis	30 wedstrijden
Th. Timmermans	30 wedstrijden
W. Timmermans	30 wedstrijden
M. Clavan	29 wedstrijden
H. Jans	29 wedstrijden
J. v. d. Meer	28 wedstrijden
C. Schuurman	28 wedstrijden
J. Timmer	21 wedstrijden
W. van Rosmalen	17 wedstrijden
G. Huegenin	14 wedstrijden
H. Vreken	7 wedstrijden
J. Verhoek	5 wedstrijden
H. Scherpenisse	2 wedstrijden

Zij scoorden

C. Schuurman	29 doelpunten
A. Rijnvis	27 doelpunten
Th. Timmermans	12 doelpunten
M. Clavan	11 doelpunten
J. Timmer	5 doelpunten
J. Verhoek	2 doelpunten
W. Timmermans	2 doelpunten
H. Vreken	1 doelpunt

DEN HAAG NIET MEER VERGETEN STAD IN DE ERE-DIVISIE

Twee goals van Rijnvis schoten ADO naar kampioenschap

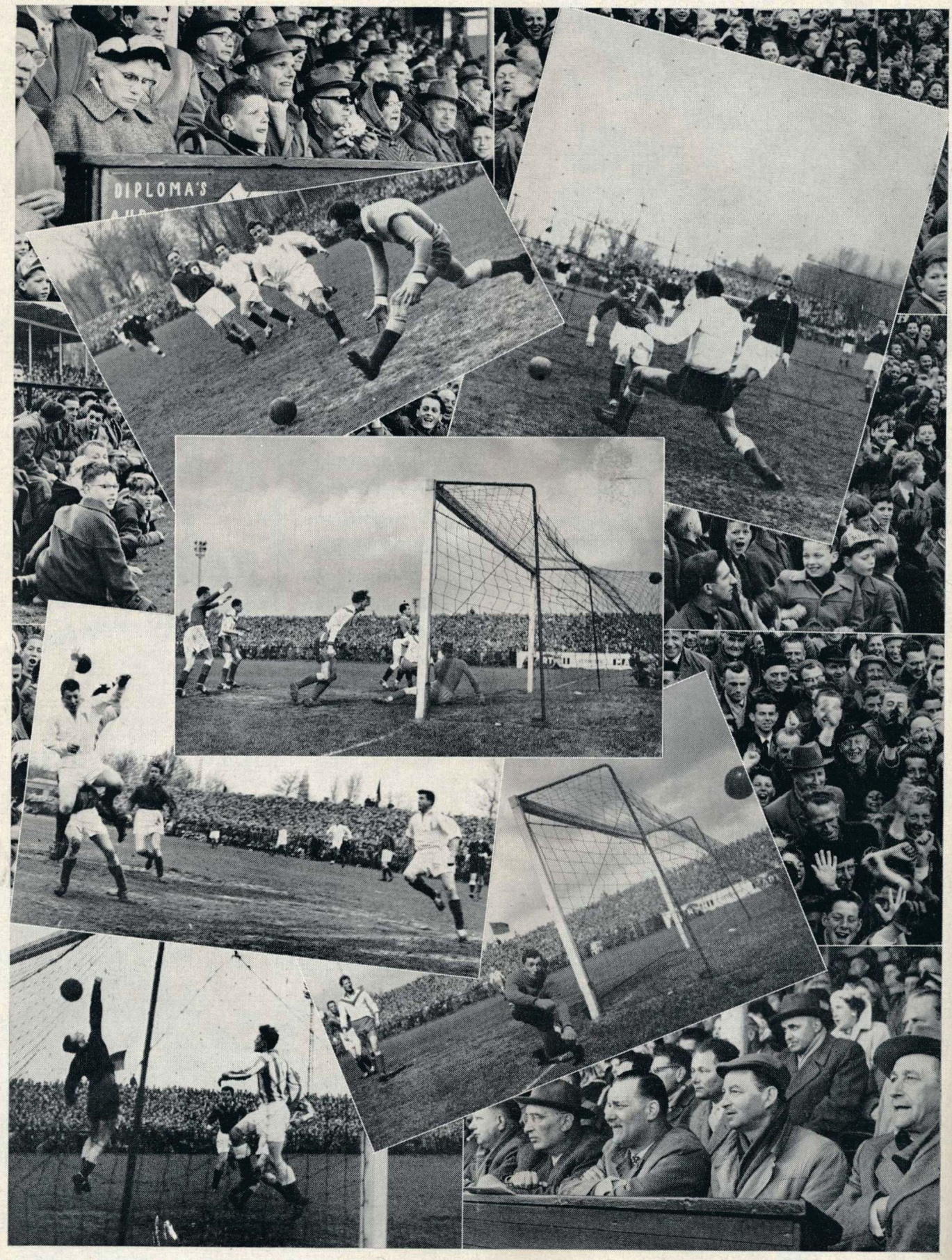
DIPLOMA'S

Rond het kampioenschap en de promotie!

Werd na de wedstrijd op 5 mei j.l. in Restaurant „De Kroon" reeds een druk gebruik gemaakt van de gelegenheid om Bestuur en spelers te complimenteren met het die dag behaalde kampioenschap en de daarmee bereikte promotie naar de Ere-divisie en waren toen reeds vele geschenken, een stroom van schriftelijke gelukwensen en bloemstukken van heinde en ver even zoveel spontane bewijzen van de vreugde om en het medeleven met het bereikte doel, het was alles de voorloper van de officiële receptie, die op 18 mei j.l. in het „Parkhotel" werd gehouden.



De officiële receptie bood veel schoons te genieten . . .

De officiële receptie

De grote receptiezaal was herschapen in een ware bloementuin, toen het bestuur en de in hun nieuwe uniforme tourkledij gestoken spelers binnentraden en burgemeester Mr. H. A. M. T. Kolfschoten de rij van sprekers opende met het aanbieden van de gelukwensen namens het gemeentebestuur. „Wie in Den Haag", aldus Mr. Kolfschoten, „zou niet verheugd zijn om de vertegenwoordiging die onze stad door middel van ADO in de hoogste regionen van het Nederlandse voetbal thans heeft verkregen. Het gemeentebestuur is dat wel in de eerste plaats". Aan de ontwikkeling van de sport, die zo'n grote plaats in onze gemeenschap inneemt, zal het bestuur van onze gemeente zijn volle medewerking blijven verlenen. Spreker vertrouwde, dat ADO, die haar taak in de sport reeds zo lang duidelijk blijkt te begrijpen, ook in de toekomst haar representatieve taak in onze sportgemeenschap zal blijven vervullen, waarmede zij een dienst aan onze stedelijke bevolking zal bewijzen.

De voorzitter van de Haagse Stichting voor Lichamelijke Opvoeding, de heer A. Rensen, had het betreurd, dat Den Haag geen vertegenwoordiger bij de leidende voetbalclubs had, en het stemde daarom tot grote verheugenis deze vertegenwoordiging thans door ADO te zien verwezenlijkt. De hoge positie die ADO thans inneemt is, naar de mening van de heer Rensen, voor een belangrijk deel bereikt door de goede samenwerking die er tussen de spelers en de leiding bestaat, een samenwerking die ook voor de toekomst naar zijn overtuiging haar invloed op de prestaties niet zal missen.

De heer J. Egberts, sprekende namens de KNVB, beklemtoonde de positie van ADO in onze sport, waarin zij niet alleen een krachtig elftal in de betaalde sector in het veld heeft, doch daarnaast met haar vele elftallen ook voor het amateurvoetbal zoveel te betekenen heeft. Waarmede zij haar taak in de sport zo zeer weet te dienen en waarvoor de KNVB haar dankbaar is.

Onze ere-voorzitter, de heer D. Lelyveld, sprak als voorzitter van de club van ereleden en leden van verdienste en getuigde van het vertrouwen dat na de mislukte poging van het vorig seizoen om het voetbalwalhalla te bereiken, is blijven bestaan en ertoe heeft geleid, dat thans in één enkel seizoen aansluiting bij die top werd verkregen.

Namens de club van ereleden en leden van verdienste bood de heer Lelyveld een prachtige kampioensvlag aan, die, naar hij hoopt, bij de prestaties in de ere-divisie fier in het Zuiderpark zal wapperen.

De voorzitter van de afdeling Den Haag, de heer N. G. M. van Wijk, schetste de grote plaats die ADO in de Haagse voetbalsport met haar vele elftallen inneemt en de mogelijkheid die zij in zo ruime mate aan de jeugd geeft om onze sport te beoefenen. De heer Van Wijk liet zijn gelukwensen vergezeld gaan van een prachtig 72-delig glasservies.

Onafgebroken ging het voort met de rij van sprekers die daarna nog het woord voerden en hun gelukwensen veelal vergezeld deden gaan van fraaie geschenken. De heer C. Planije, die als voorzitter van onze supportersvereniging VVA de goede samenwerking tussen verenigingsbestuur en supportersvereniging memoreerde en aan spelers, elftalleider P. de Regt en trainer M. Loof elk een eetcouvert ten geschenke gaf en aan het bestuur een elektrische klok. De voorzitter van de supportersvereniging van Scheveningen-Holland Sport, die de reeds eerder gezonden bloemenhulde thans met de mondelinge gelukwensen accentueerde.

Voorzitter Martens had wel een zeer drukke middag met het beantwoorden van de rij van sprekers. Het scheen hem, gezien



Burgemeester Mr. H. A. M. T. Kolfschoten heft met de spelers het glas.

de wijze waarop hij telkens weer riposteerde, niet de minste inspanning te kosten. Zijn taak evenwel was deze middag geen eenvoudige.

Want voort ging de stroom van sprekers. De heer Kroesemeijer, die een stel doelnetten aanbood. De heer Twisterling van de v.v. Haarlem, die een prachtige ets aanbood, een geschenk waarmede ook de heren Volkers namens Ajax en Prins, secretaris van Feijenoord, hun felicitaties vergezeld deden gaan.

Steeds maar meer bloemstukken werden aangeboden. Zo van de voorzitter van de v.v. Volendam, die op zeer originele wijze twee klompen gevuld met prachtige anjers aanbood. Ook de directie van het Haagsch Dagblad deed door haar woordvoerder, de heer B. Bakhuys, een fraaie bloemenhulde aanbieden, waarin een bal, waarmede naar de heer Bakhuys hoopte, ADO in de eerste wedstrijd in de ere-divisie de winnende goal zal scoren.

Na de heer Henstra, EDO's voorzitter, sprak de heer N. Giltay namens ADO's jeugdafdeling en bood namens de ADO-jeugd een compleet voetbalveld aan waarop de prachtig uitgebeelde caricaturen van onze spelers compleet stonden geformeerd. Een wel zeer origineel geschenk.

Waarderende woorden spraken voorts nog de heer Poons, voorzitter van de v.v. „De Ooievaars", de heer Triebel namens „De Zwaluwen", de heer Spekenbrink namens het Bredase NAC, de heer Van Doesburg voor Blauw Wit, die een fraaie asbak aanbood, de heer Gijzens namens de v.v. „Quick", de voorzitter van DWS, welke naast een asbak voor de nodige feestsigaren zorgde en tenslotte door de heer F. de Roo, die namens de elftalleiders ADO een prachtig theeservies offreerde.

De foto's in dit nummer zijn van P. Jacobs, Haagsch Dagblad en Haagsche Courant.







Het is ondoenlijk te vermelden de zeer velen die hun gelukwensen aan bestuur en spelers aanboden, zo min als wij hier de schenkers van de bloemen allen kunnen noemen en kunnen opsommen van wie allemaal schriftelijke gelukwensen werden ontvangen.

Na ruim drie uren kon de heer H. van Oeveren, die zijn taak als ceremoniemeester deze middag op voorbeeldige wijze vervulde, het sluitingswoord van deze receptie spreken. Een receptie die grote luister aan het kampioenschap en promotie heeft gegeven en als onvergetelijk in onze herinnering zal blijven bewaard.

A. KRAMER

Bij de foto's:

ADO's jongste deputatie brengt de kampioenen een bloemenhulde.

Namens de club Ereleden en Leden van Verdienste wordt de kampioensvlag aangeboden.

De triomftocht door Den Haag 5 mei 1957

Niet alleen het eerste, ook het

2e en 3e elftal

promoveren

Na al het verheugende dat wij op de voorgaande pagina's omtrent het eerste elftal hebben kunnen releveren, stemt het eens te meer tot voldoening, dat wij in deze ADO-Post ook een ereplaats hebben kunnen inruimen voor twee onzer lagere elftallen. Het zijn nl. het tweede en derde elftal, die zich aan het einde van dit seizoen eveneens gepromoveerd weten naar de op hun terrein hoogst bereikbare plaats op de voetbalballadder.

Het tweede elftal — de reservisten van onze keurploeg — hebben in de reserve klasse B van het betaalde voetbal waarin het dit seizoen uitkwam zich door zijn prima prestaties weten te scharen onder de vier eersten van de ranglijst, waarmede het heeft voldaan aan de voorwaarde om zich gepromoveerd te weten naar de Reserve Ere-Divisie, die volgend seizoen zal worden geformeerd uit de topteams van de reserveklassen betaald voetbal.

Het heeft lang gespannen aleer de zekerheid van deze promotie werd verkregen en we hebben van tijd tot tijd er wel eens aan getwijfeld of onze reserves de prachtige stand op de ranglijst, die het zich eigenlijk reeds vanaf den beginne had weten te bemachtigen, wel zou kunnen handhaven. Wij zijn wel eens teleurgesteld geweest om het puntenverlies dat naar onze smaak onnodig werd geleden. Doch des te verheugender was het dan weer in de volgende wedstrijden te kunnen vaststellen hoe stevig, als het erop aan kwam, de positie werd verdedigd en tot welk succes dit tenslotte heeft geleid.

Volgend seizoen dan zal ons tweede elftal de degen kruisen met de sterkste reserves van de semi-profclubs in den lande. Het zal ongetwijfeld een zware strijd worden, die hoge eisen zal stellen aan de spelers. Een interessante strijd evenwel, die de belangstelling van ons allen, meer dan tot dusver eigenlijk voor een lager elftal aan de dag werd gelegd, zal opeisen. Wij hopen van harte, dat onze reserves van de betaalde sector zich ook in de komende competitie op deze voor hen hoogst bereikbare plaats in ons voetbal wederom geduchte tegenstanders zullen tonen en dat hun plaats op de ranglijst wederom een klinkende zal zijn, zoals in het zo succesvolle afgelopen seizoen.



Het naar de Reserve Ere-Divisie gepromoveerde tweede elftal. Staande (v.l.n.r) A. v. Spronsen, H. Schaap, Trainer M. Loof, G. Schook, Verzorger Zuiderwijk , Th. Kleindijk H. Scherpenisse, G. Huegenin, P. van Oostrum en Leider J. Telle. Voorste rij: H. Knollmann, J. Heskes, J. Kuipers, W. Blommesteijnen A. Eckhard.

Ook het derde elftal — in feite het eerste team van onze amateurgelederen — weet zich voor het volgend seizoen geplaatst in de hoogst bereikbare reserveklasse van het amateurvoetbal; de reserve eerste klasse, die na de invoering van het betaalde voetbal tijdelijk was opgeheven, doch volgend seizoen in een nieuwe groepering wederom zal herleven.

Het is overigens niet door het resultaat van het afgelopen seizoen, dat het derde elftal deze promotie heeft bewerkstelligd, al heeft het in de strijd om de leiding lange tijd als een geduchte candidaat voor de titel gegolden. Het was bij de aanvang van het seizoen reeds verzekerd van zijn promotie, door de voortreffelijke verrichtingen in de voorgaande competities, die tweemaal achtereen het kampioenschap van de reserve tweede klas hadden opgeleverd.

Met deze wetenschap voor ogen mag het niet verwonderlijk heten, dat bij de samenstelling van het derde elftal niet altijd in de eerste plaats het oog was gericht op een prolongatie van de titel en dat met name meerdere malen de formatie van het vierde elftal prevaleerde.

Eens te meer hebben de veelvuldig goede prestaties in de voorbije competitie bewezen dat het derde elftal zijn plaats in de voor haar hoogste klasse volgend seizoen waard zal blijken.

ADO's drie hoogste elftallen gepromoveerd naar de voor elk hoogst bereikbare plaats. Het is een resultaat om met recht en reden trots op te zijn.

A. KRAMER

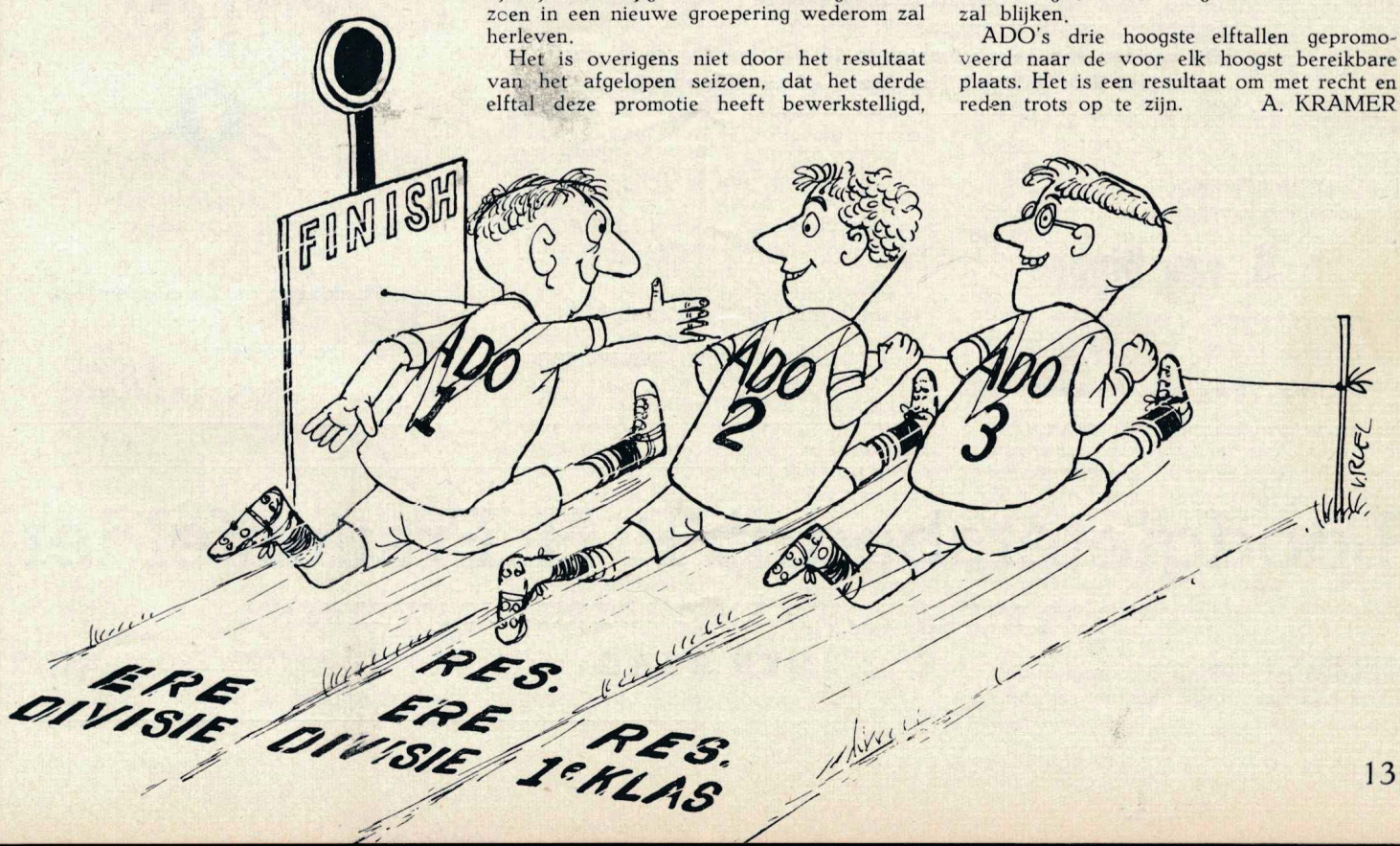

HOTAM

voor AL UW REIZEN!

Valkenbosplein 18a
Telefoon 332437

5% KORTING!

HET LICHTPALEIS

HET LICHTPALEIS

BEEKLAAN 190 — HOEK NEWTONSTRAAT
3 Etalages - Telefoon 391665 en
WAGENSTRAAT 114 - HOEK AMSTERD. VEERKADE
4 Etalages - Telefoon 111566
De zaak met grootste sortering verlichtingsartikelen.
A.D.O.-leden 5% korting - Of U kunt profiteren van onze reclame

HERENMODE MAGAZIJN

MARINUS

brengt U steeds het nieuwste

Vaillantlaan 268 Telefoon 331689

SPORTHUIS A.J.

Brengt U het nieuwste model
Hongaarse voetbalschoen
clubshawls, koffers, enz.

WESTEINDE 224 — TEL. 335481

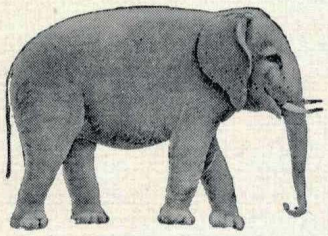

Olifant Jenever, Likeur of Advocaat
Is het beste wat er maar bestaat

Dat drinkt U bij
RINUS BERGEN HENEGOUWEN
Café „Sport"
KAAPSEPLEIN 54 — TELEFOON 399347
GEEN FOOIEN

SLIJTERIJ — WIJNHANDEL

W. VAN BRAKEL

DRAAISTRAAT 59
TELEFOON 118205

TASSENPALEIS

Gr. Marktstraat 13 - Den Haag

Leder- en plasticwaren op elk gebied. Luxe Damestassen, boodschaptassen, Voetbalkoffers en -tassen, Actetassen enz. Pracht collectie Bijouterieën.

C. W. Planije **Op vertoon van deze advertentie 10 pct. korting op al onze artikelen. Niet geldig bij reclame- of uitverkoopprijzen.**

MARTENS

Vierhoutenstraat 105
Telefoon 391811

Markiezen en Zonneschermen

Glazenwasserij
Schoonmaakbedrijf

VLEESHOUWERIJ
SPEKSLAGERIJ

M. van Olphen

GOEVERNEURLAAN 164
Telefoon 181001 — Den Haag

Annex fijne vleeswaren

AUTO RIJSCHOOL

Ja-Hu

Melis Stokelaan 606

Leswagen Volkswagen
de Luxe fl. 6.- per uur

Loodgietersbedrijf P. H. Frauenfelder

VOOR NIEUWBOUW EN ONDERHOUDSWERKEN

LIJNBAAN 124 **DEN HAAG** TELEFOON 336309

OFFICIËLE *Mededelingen*

ALGEMEEN BESTUUR:
A. MARTENS, Voorzitter.
Melis Stokelaan 882, Tel. 635086
N. DE DOELDER, Secretaris.
Vierhoutenstr. 115, Tel. 330778
F. KOK Sr., Penningmeester.
Marktweg 2, Tel. 337885
A. DE WOLF, Commissaris.
Lijnbaan 104. Tel. 392584
P. DE REGT, Commissaris.
Goeverneurlaan 428, Tel. 181632
L. SIEMER, Commissaris.
Betje Wolffstraat 82, Tel. 635281
L. DEKKERS Commissaris.
Durbanstraat 6, Tel. 637045
J. GRAVESTEIJN, Commissaris.
Vaillantlaan 501.
E. HARTMANN, Commissaris.
Scheepmakerstraat 6a, Tel. 858711.
Algemeen correspondentie-adres:
J. FLEUR, Administrateur.
Mr. P. Drooglever Fortuijnweg 16.
Tel. 336926, b.g.g. 324740.
Girono. 593481, t.n.v. HVV „ADO".
Telefoon Clubgebouw 336926.

BESTUUR SECTIE A(mateurs):
A. MARTENS, Voorzitter.
A. DE WOLF, Vice-voorzitter.
E. HARTMANN, Secretaris.
J. GRAVESTEIJN, Penningmeester.
L. SIEMER, L. DEKKERS } Leden.

BESTUUR SECTIE B(etaald voetbal):
A. MARTENS, Voorzitter.
N. DE DOELDER. Vice-voorzitter.
P. DE REGT, Secretaris.
F. KOK, Penningmeester.

BUITENGEWOON LID

D. R. Martini, Geestbrugweg 64, Rijswijk.

ADRESWIJZIGINGEN

L. Frijde, Bilderdijkstraat 82.
A. Vogel Jr., Trooststraat 204.

AFGEVOERD ALS LID

D. Westerveld, P. v. d. Stel Jr., P. Borgmeijer, W. Kegel.

BETALING CONTRIBUTIE EN DONATIE

Vanaf 1 juni kunnen de diploma's van leden en donateurs(trices) tegen betaling van over het 1e kwartaal verschuldigde bedrag worden afgehaald bij de administrateur op de dagen en uren als hieronder vermeld.

De betaling van de contributie en donatie kan geschieden:

a. contant ten kantore van de administrateur op:
dinsdag van 14.00 tot 17.00 uur
donderdag van 20.00 tot 21.00 uur
zaterdag van 15.00 tot 17.00 uur

b. door overschrijving of storting op postrekening **593481** ten name van de H.S.V. „ADO", Mr. P. Drooglever Fortuynweg 16, Den Haag.

Betaling op andere dagen en uren, behalve op woensdag, is mogelijk, doch men loopt de kans de administrateur niet op het kantoor aan te treffen.

Bij girering worden de betalingsbewijzen per post toegezonden.

WEDSTRIJDUITSLAGEN

7 april 1957:

Emma 1—ADO 1	1—2
ADO 2—VSV 2	2—0
Unitas 2—ADO 3	2—0
Delft 2—ADO 5	1—1
ADO 7—HBS 6	2—2
Celeritas 4—ADO 8	1—2

14 april 1957:

ADO 1—Helmondia '55	0—0
Fortuna (Vl.) 2—ADO 2	2—4
ADO 3—DCL 2	1—3
VUC 2—ADO 4	0—3
ADO 7—VIOS 3	2—3
VUC 5—ADO 8	1—1
ADO 10—Blauw Zwart 5	2—4

22 april 1957:

Wageningen 1—ADO 1	3—1
ADO 4—DHC 3	2—1

5 mei 1957:

ADO 1—de Graafschap	3—0
	ADO kampioen
Haarlem 2—ADO 2	2—2
RFC 2—ADO 3	3—3

12 mei 1957:

Xerxes 1—ADO 1	1—0
ADO 2—UVS 2	1—0
Xerxes 3—ADO 3	3—0
ADO 4—Laakkwartier 2	8—2
Rijswijk 3—ADO 7	2—3
de Jagers 2—ADO 8	1—4
Westerkwartier 5—ADO 9	2—3

19 mei 1957:

ADO 1—Roda Sport 1	2—2
H.-DVS 2—ADO 2	3—3

22 mei 1957:

ADO 2—DHC 2	6—1

26 mei 1957:

Limburgia 1—ADO 1	1—3

30 mei 1957:

Amsterdam 2—ADO 2	2—3

NIEUWE STATUTEN GOEDGEKEURD

Bij K.B. no. 45 van 3 april 1957 zijn de gewijzigde statuten van onze vereniging Koninklijk goedgekeurd, waardoor op die datum tevens ons nieuw huishoudelijk reglement in werking is getreden.

In de vereniging zullen dus enige nieuwe regelingen van kracht worden, terwijl in enkele gevallen een reeds gevolgde werkwijze zijn basis krijgt.

Te uwer informatie stippen we enkele punten aan:

1. De naam van de vereniging is gewijzigd in: Haagse Sportvereniging „Alles Door Oefening" (ADO).
2. Op een binnenkort te houden algemene ledenvergadering zal een „Commissie van beroep" worden gekozen.
3. De ballotagecommissie is opgeheven.
4. Nieuw toe te treden leden zullen eerst na een vijfjarig werkend lidmaatschap het stemrecht verwerven.
5. Enkele nieuwe regelingen zijn in werking getreden in verband met het uitschrijven van vergaderingen, het stellen van candidaten enz. enz.

Binnenkort zullen tevens nog een aantal aanvullende bestuursbesluiten verschijnen, die de nadere uitwerking van het huishoudelijk reglement regelen.

Tot zolang volstaan we dus maar met dit kleine bericht, dat ADO, hopelijk niet slechts op papier, tot een goed geregelde club stempelt.

dD

UIT DE BESTUURSVERGADERINGEN

Algemeen Bestuur.

In verband met het feit dat voorzitter A. Martens 10 jaar onafgebroken in het bestuur zitting had, werd hij bij monde van vice-voorzitter de Doelder hiervoor gehuldigd onder aanbieding van een geschenk.

Aan de v.v. „HDV" werd een geschenk gegeven in verband met het 40-jarig bestaan. De contracten met de trainers M. Loof en D. Westhoven werden wederom verlengd.

Voor de verjaardagsfelicitatie aan de leden zal een nieuwe regeling worden getroffen.

Van het Ministerie van Justitie werd bericht ontvangen dat op de nieuwe Statuten en reglementen de Koninklijke goedkeuring is verkregen. De naam der vereniging werd daardoor gewijzigd in „Haagse Sportvereniging A.D.O."

Daar dit zonder op- of aanmerking geschiedde, werd de samensteller N. de Doelder hiervoor door de voorzitter gecomplimenteerd.

Besloten werd Dr. D. R. Martini aan te nemen als buitengewoon lid.

De Algemene Ledenvergadering wordt gehouden op dinsdag 4 juni 1957. De agenda hiervoor wordt samengesteld.

Door het in werking treden van het nieuwe reglement, is de Ballotage-commissie komen te vervallen. De heren L. Peters en W. v. Helden werd dank gebracht voor de bewezen diensten in deze commissie.

Het eerste elftal zal enige wedstrijden spelen in Zuid-Frankrijk. De bestuursleden F. Kok en J. Gravesteijn zullen het elftal vergezellen.

Het aannemen van nieuwe donateurs zal worden beperkt.

Bestuur Sectie A.

Van de KNVB werd bericht ontvangen dat G. Habetler en J. v. Kranenburg voor ADO mogen spelen.

In verband met de opheffing van de Ballotagecommissie wordt de secretaris van Bestuur Sectie A belast met de voorbereiding tot aanname van nieuwe leden.

Deelgenomen zal worden aan de nederlaag-wedstrijden van „Postduiven", „GDA" en „De Ooievaars".

Onze leden mogen niet deelnemen aan wedstrijden in kantoor- of fabrieksverband zonder toestemming van 't Bestuur Sectie A.

Een uitnodiging werd ontvangen tot bijwoning van een receptie en feestavond van „Celeritas" i.v.m. haar 50-jarig bestaan. A. de Wolff en L. Siemer zullen onze vereniging vertegenwoordigen.

Bestuur Sectie B.

De prijzen van de seizoenkaarten voor het nieuwe seizoen worden nader vastgesteld.

Ook de premies voor de contractspelers voor het seizoen 1957—1958 worden vastgesteld.

In verband met zijn houding tijdens het jeugdtournooi te Eisden (België) wordt Th. Kleindijk geschorst van 23 april t/m 5 mei.

Met het bestuur van SHS wordt overeenstemming bereikt omtrent een aantal te nemen maatregelen, die voor beide verenigingen van belang zijn.

Aan D. v. d. Steen wordt per 1 juli 1957 overschrijving verleend naar de v.v. „Wageningen".

Bijeenkomst voor Ere-leden en Leden van verdiensten op **dinsdag 18 juni a.s.** in het clubgebouw.

Uit eigen kring

Onze donateur **Piet Heeneman** viel de eer te beurt om bij de interlandwedstrijd Wales —Tsjechoslowakije als grensrechter dienst te mogen doen. Een onderscheiding waarmee wij hem gelukwensen.

De ooievaar had het in de afgelopen maand weer druk en bracht een bezoek aan drie ADO-families.

De gezinnen van **Piet Martens, Okke Braun** en **Antoon Zuiderwijk** werden verblijd met de geboorte van resp. Martin, Teddy en Carolina. Onze hartelijke felicitaties!

Mevrouw Wijnman werd na een langdurig ziekbed voor een operatie opgenomen in Ziekenhuis Volharding. Wij wensen haar een voorspoedig herstel.

Piet Oostrum, de eeuwige reserve, promoveerde tot gezinshoofd door op 24 mei in het huwelijk te treden met **Mej. Ina Oly.** Aan Piet en zijn bruid onze hartelijke gelukwensen.

Bas Sloof, gelukkig weer hersteld, dankt bestuur, personeel, VVA en de vouwclub voor de belangstelling tijdens zijn ziekte.

De leider van ons eerste adspiranten-elftal **Joop v. d. Bogert** is overspannen en moet voorlopig rust houden. In verband daarmee moest hij ook zijn aktiviteiten tijdens het jeugdtournooi tot een minimum beperken.
Wij wensen hem een voorspoedig herstel.

Onze medewerker in de buitenverkoop, **H. Vogel,** werd voor een operatie opgenomen in het ziekenhuis Zuidwal en is inmiddels weer hersteld. Hij dankt het bestuur voor de ontvangen attentie.

Theo Timmermans speelde op 28 april zijn 12e interlandwedstrijd tegen België te Amsterdam. Het was een matige wedstrijd die in een gelijk spel (1—1) eindigde.

De leider van het 4e elftal **A. Marinus** ontving van de spelers een sigarenaansteker met inscriptie. Hij betuigt aan alle spelers zijn hartelijke dank.

WIJ FELICITEREN

Ajax, dat door een fraaie 5—1 overwinning op Amsterdam kampioen van Nederland werd. Dit is de negende nationale titel voor de populaire Ajaxieden, waarmede zij tevens recordhouder werden. Aan Volkers en zijn mannen onze hartelijke felicitaties.

Celeritas, dat op 9 mei vijftig jaar bestond. Deze goed geleide vereniging hield op 25 mei een receptie en feestavond waar wij „acte de présence" gaven en in de gelegenheid waren van onze belangstelling blijk te geven.

VAN DE REDACTIE

Het volgende clubblad verschijnt op **zaterdag 6 juli a.s.** Copie voor dit nummer moet op dinsdag 25 juni in het bezit zijn van de redaktie-commissie.

FEESTAVOND
MET BAL

ter viering van de promotie naar de Ere-divisie, te houden op **zaterdag 6 juli 1957** in de grote zaal van de **Dierentuin**

Opening zaal 7.30 uur — Aanvang 8.15 uur

Wij presenteren U een cabaret-revue

met medewerking van:

Daan Hooykaas conference
Jhonny Reynolds aan de piano
Conny Stuart met haar internationaal reportoire
Jack Kelling zojuist terug uit Afrika, met de nieuwste parodiën

Het bekende Radio-Kwartet „Harry Mooten"
met Benny Beer, Klarinet — Ger Daalhuizen, Bas
Harry Mooten, Accordeon — Charly Nederpelt, Piano

Onderhandelingen zijn nog gaande met het befaamde **Majoco-trio.**

Samenstelling en regie: JAN ORADI

★

Na afloop Bal

tot 3 uur met medewerking van het bekende Dansorkest „The All Round Stars" onder leiding van Wil de Regt

KAARTUITREIKING

Alle **leden** kunnen **twee gratis** toegangsbewijzen afhalen of laten afhalen op vertoon van diploma, op **dinsdag 11 juni a.s.** van **20** tot **22** uur in het clubgebouw.

De **donateurs** kunnen **één gratis** toegangsbewijs afhalen op **woensdag 12 juni a.s.** van **20** tot **22** uur in het clubgebouw, en voor zover de voorraad strekt één extra kaart tegen betaling van f 1.50.

Leden van de V.V.A. die geen lid of donateur van A.D.O. zijn, kunnen zich voor toegangsbewijzen wenden tot het bestuur der V.V.A.

Plaatsbespr. op **woensdag 3** en **donderdag 4 juli** van **20** tot **22** uur in het clubgebouw

Op donatrice-diploma's worden **geen** gratis kaarten verstrekt.

Na afloop van het bal zullen er enige autobussen rijden naar Moerwijk en Spoorwijk. Kaarten á 50 cent verkrijgbaar bij de kaartuitreiking.

SPORTHUIS EXCELSIOR

Sporthuis
EXCELSIOR

Voor al uw SPORTARTIKELEN

Weimarstraat 118
Den Haag
Telefoon 336709

ADO-LEDEN 5% Korting

Bij de promotie naar de Ere-divisie werden o.a. de navolgende cadeaux, bloemen en schriftelijke gelukwensen ontvangen.

Cadeaux:

Receptieboek — Hr. Gielis
Wandbord — Drie Hoefijzers
Kampioensvlag — Ere-leden en leden van verdiensten
Voetbalveld — Adsp. afd. ADO
Plaquette op standaard — v.v. Ooievaars
Elektr. klok en cadeau spelers — VVA
Schilderij (Stad. Feijenoord) — Feijenoord
Schilderij (kasteel) — Helmondia
Schilderij (Haarlem) — Haarlem
Schilderij (dom Utrecht) — DOS
Schilderij (waterpartij) — Ajax
Schilderij (korenmolen) — EDO
Actetas — Amsterdam
Asbak — Duno
Mijnwerkerslamp — Roda Sport
Vaantje — Fa. Excelsior
Vaantje — vv. Quick
Vaantje — Land. bond van Am. voetb. ver.
Theeservies — Aanv. en leiders ADO
Doelnetten — Hr. Kroesemeijer
72-delig glaswerk — onderafd. K.N.V.B., Den Haag
Zilv. sigarettenstel — DWS
Sigarendoos — Amsterdam

1 grote kist Ritmeester — DWS
2 kristallen asbakken — Blauw Wit
1 sierfles Cognac — Gielissen - Seinpost
Schilderij — RBC
Foto — Sport- en Sportwereld
Foto op doek (spelers en bestuur) — Haagsch Dagblad
Foto's (spelers) — Haagsche Courant
Vaantje — Xerxes
Sigaren — Westerveld
Schilderij (mijnwerker) — Limburgia
Enveloppe met inhoud — B.M.T.

Bloemstukken van:

ADO buitenverkopers
vv. Laakkwartier; vv. De Postduiven; vv. BTC; vv. Willem II; vv. HBS; vv. Ajax; vv. Noad; vv. Archipel; vv. NEC; vv. Sparta; vv. Rijswijk; vv. Excelsior; vv. Eindhoven; vv. UVS; vv. SVV; vv. VVP en Rava; vv. HVC; vv. Enschede; vv. Leeuwarden; vv. Volendam (met klompen); vv. Volewijckers; vv. Rapiditas; vv. Tonegido; vv. MVV; Don Bosco; SHS; ADO Buitenverkopers; fa. Timmer en Zn.; Dir. Haagse Dierentuin; Versteeg en Roosdorp; Personeel ADO; Damesclub ADO; Kassiers en Contr. ADO; fa. Korpel; Onderling Kunstgenot; PTT Harmonie; Poliofonds; fa. v. d. IJssel (Sporth. A. J.); Ned. Mil. Oorlogsslachtoffers; fa. Ravensbergen Rijnsburg; Jeugdafd. ADO; Dir. Nutsspaarbank; Haagsch Dagblad (met bal); Honkbal ADO; VVA ADO; Haagse Pol. Sportver.; Hotam; v. Houwelingen (voorverkopers); Sigarenmagazijn Guit; Drukkerij Wieringa.
Fruitmand: vv. DHC.

Telegrammen:

vv. 's-Gravenzande; vv. Fortuna Vl.; vv. Zwolse Boys; vv. Stormvogels; vv. Cromvliet; vv. PDK; vv. ZFC; vv. BVV; vv. Elinkwijk; vv. De Valk; vv. Wilhelmina; vv. Dosko; vv. ONA; vv. EBOH; vv. Sparta; vv. Alkmaar; vv. Feijenoord; vv. Ajax; vv. Noad; vv. BMT; vv. DWS; vv. Xerxes; vv. HVC; vv. Rigtersbleek; vv. GVAV; vv. Vitesse; vv. VSV; vv. BVC; COVS; Mr. Blaisse; W. Nijhuis en echtg.; G. Kruijver; v. Montfoort; fam. Mangelmans; H. A. C. v. d. Wel; P. v. Houten; W. Roseboom; RBC; RCH; PSV.

Schriftelijke gelukwensen:

vv. Heerenveen; vv. Voorburg; vv. Full Speed; vv. UVS; vv. Zeist; vv. Limburgia; vv. Be Quick; vv. BEC; vv. Eindhoven; vv. HDVS; vv. Excelsior M.; vv. Tubantia; Haagse Scheidsr. Ver.; vv. NEC; vv. VDS; vv. GDA; vv. DFC; vv. Ensch. Boys; vv. vv. Rijswijk; vv. KFC; vv. DWS jeugdafd.; vv. AGOVV; vv. Velocitas; vv. Cromvliet; vv. Zwart-Blauw; vv. EDO; NOC; E. v. Beekom; Hoofdcom. van Politie; v. Bisselink; Dr. Miedema; Adj. Minnaard; P. J. v. Hoogdonk; Walther; J. A. Morel; Jos. Mens; A. L. M. Schröder; M. Sajet; A. v. Heusden; Pol. Sport. Ver.; Ruijgrok v. d. Werve; Th. Stokman F. Logjes; Don Boscozaal Heliomare; H. F. v. d. Velde; H. Eldik; P. Winterkamp; J. v. Berkel, Ir. A. v. Emmenes, P. N. Wetselaar; H. Beek; A J. v.d. Heijden; Welzijnszorg Leger; vv. Enschede; vv. Archipel; vv. Stormvogels; vv. RBC; vv. Hilversum; vv. Wageningen; vv. De Zaluwen; vv. PSV; A. J. Beukers; J. Hollegraaf; J. Wiarda; Recherche v. d. Vennestr.; A. H. Lit; J. A. v. Veen; P. Allard; Wed. Th. v. Zee; Hr. Hazevoet.
Damesvoetbalclub EHDVV—Agido; vv. Volendam; vv. Roda-Sport; vv. Longa; C. J. Driescher; D. Leeuwenburgh; C. v. Es; J. Bogers; Sanatorium Heliomare; W. Korten; P A. Wüsteveld; G. Ganzeman; A. v. Riel; vv. Helmond; vv. Rheden; vv. S.V.R.B.; vv. P.S.V.; vv. Rapid J.C.; K.R.V.C. „Vredenburch"; dr. P. v. Dijk; J. Lettinga.

WEDSTRIJDEN SEIZOEN 1956—1957

15 aug. '56	ADO—Vienna Wien	1—1	v
19 aug.	Willem II—ADO	1—1	v
22 aug.	ADO—Alphen	7—0	b
2 sept.	De Volew.—ADO	3—3	
9 sept.	ADO—Haarlem	2—2	
12 sept.	ADO—SHS	3—2	v
16 sept.	ADO—Blauw Zwart	11—1	b
23 sept.	ADO—DWS	3—0	
30 sept.	ADO—VCS	4—1	v
7 okt.	ADO—KFC	5—0	
10 okt.	ADO—Elinkwijk	5—3	v
21 okt.	VSV—ADO	1—3	
28 okt.	ADO—HVC	6—1	
11 nov.	SVV—ADO	3—4	
14 nov.	ADO—Feijenoord	3—2	v
25 nov.	Alkmaar—ADO	0—3	
2 dec.	ADO—Emma	10—0	
9 dec.	Helmondia—ADO	1—1	
16 dec.	ADO—Wageningen	3—1	
23 dec.	De Graafsch.—ADO	6—4	
26 dec.	ADO—Volendam	3—2	b
30 dec.	ADO—Xerxes	2—2	
6 jan. '57	Roda Sport—ADO	0—1	
13 januari	ADO—Limburgia	1—0	
20 januari	ADO—De Volewijkers	5—1	
27 januari	Haarlem—ADO	1—5	
3 februari	DWS—ADO	1—5	
17 februari	KFC—ADO	0—1	
24 februari	ADO—VSV	3—0	
3 maart	Rheden—ADO	2—4	b
10 maart	HVC—ADO	1—3	
17 maart	ADO—SVV	2—2	
31 maart	ADO—Alkmaar	3—1	
7 april	Emma—ADO	1—2	
14 april	ADO—Helmondia	0—0	
17 april	ADO—Amsterdam	0—0	b
22 april	Wageningen—ADO	3—1	
25 april	Amsterdam—ADO	1—1	b
5 mei	ADO—de Graafsch.	3—0	
8 mei	ADO—Amsterdam	4—3	b
12 mei	Xerxes—ADO	1—0	
19 mei	ADO—Roda Sport	2—2	
26 mei	Limburgia—ADO	1—3	
30 mei	ADO—Fortuna '54	1—2	

na verlenging

V = vriendschappelijk
B = beker-competitie
Overige zijn de competitiewedstrijden.

	gesp.	gew.	gel.	verl.	doelp.
Competitie	30	20	7	3	89—35
Beker	8	5	2	1	31—11
Vriendsch.	6	4	2	0	17—10
Totaal	44	29	11	4	137—56

Honkbal

Een met 4 invallers spelend eerste negental kon het tegen het sterke Sparta 3 niet bolwerken. De slechte werpprestaties en de vele honkslagen tegen waren echter de hoofdzaak van het falen van onze jongens, welke echter zelf met slaan het geluk niet op hun handen hadden.

Beter verging het in de thuiswedstrijd tegen Schiedam 2, waarbij zowel het slagwerk als het veldwerk op een beter peil stonden.

Hoogtepunten in deze wedstrijd waren de fraaie vang van Joop Bauman en de homerun van Fred. De eerste van een nieuwe reeks Fred? De uitslag 10—6 voor ADO gaf de verhouding goed weer.

Het 2e negental begon wel heel erg slecht met de 21—1 nederlaag tegen Neptunus 2, waarbij het gemis aan een goede werper en achtervanger zich geducht deed gelden. Aan slag waren onze jongens echter nergens en dit komt in hoofdzaak door de ongetraindheid der meeste spelers.

En hier komen wij dan aan een punt dat wij u bijzonder voor ogen houden. Onze trainer, de heer N. Heemskerk, komt niet voor niets uit Haarlem vandaan om ons training te geven.

I.v.m. ons internationaal jeugdtournooi zal op 1 en 2 juni niet gespeeld worden.

Het eerste negental staat een zwaar programma te wachten, doch wij menen te mogen rekenen op de volledige inzet aller spelers om een zo gunstig mogelijk resultaat te bereiken.

Nog zwaarder krijgt het tweede negental het, doch dit gaat voor hen om behoud in de 3e klasse en dit moet mogelijk zijn, ondanks de vele tegenslagen welke dit team treffen door blessures. Wij weten echter dat onze reserves hun best zullen blijven doen om degradatie te voorkomen.

Ten overvloede wijzen wij onze supporters nogmaals op het besluit van het bondsbestuur der KNHB alsdat buiten de spelers, officials en de scoorders(sters) verder niemand zich binnen de afrastering mag bevinden.

Dit besluit geldt ook voor de dames der spelers en officials welke als zodanig werkzaam zijn.

Tot zover dit overzicht en tot de volgende maand.

Namens de Honkbalcommissie,
J. Wijnman

Jongelui gevraagd voor opleiding tot
Loodgieter
Gunstige voorwaarden
Firma Gebr. BRONKHORST Loodgietersbsdrijf
Lyonnetstraat 97-101 - Telefoon 772190-772161 - na 6 uur 334377

Kwart finááále

om de voetbalbeker

In Den Haag en in Amsterdam zal men er, dunkt ons, wel van teruggekomen zijn de competitie om de Nederlandse voetbalbeker te betitelen als een kleurloos gedoe, gespeend van elke spanning en daarom niet te vergelijken met de „echte" competitiestrijd. Zowel hier als daar in Amsterdam weet men nu hoe geheel anders de bekercompetitie wel kan zijn. De kwart-finale tussen Amsterdam en ADO heeft daarvoor gezorgd. Tot driemaal toe hebben deze de strijd met elkaar moeten aanbinden alvorens uitgemaakt was wie van beide in de halve finale zou uitkomen. Drie wedstrijden van formaat, waarin het publiek alles heeft gekregen wat het van een voetbalwedstrijd verlangt. Drie levensgrote stukken propaganda voor de bekercompetitie.

't Begon al in die eerste ontmoeting op 17 april jl. op het uitverkochte VUC-terrein, waar in het licht van de schijnwerpers in een stevige, doch zeer aantrekkelijke partij vruchteloos gepoogd werd tot een beslissend doelpunt te komen. Zowel aan de ene als aan de andere kant was een doelpunt enkele keren zeer nabij, doch het was en bleef 0-0. En dit betekende overspelen. Op het terrein van de Amsterdammers nu en derhalve op 26 april in het Olympisch Stadion.

Weer werd het gelijk in deze enerverende strijd, waarin ADO door een 1—0 achterstand in verloren positie scheen te komen, doch Harry Vreken ca. 10 minuten voor tijd ADO in evenwicht schoot. En de strijd leek nog in ons voordeel beslist te zullen worden toen Lex Rijnvis, doorgebroken, de Amsterdam-keeper omspeelde en een gapende doelmond voor zich had. Rustig tikte hij de bal in, doch het werd geen doelpunt. De Amsterdam-back Mesman verrichte wellicht de redding van zijn leven door op fantastische wijze de bal voor de doellijn weg te halen. 1—1 was de stand aan het einde en, overeenkomstig de reglementen moest er verlengd worden, tot 4 keer toe werd 7½ min. verlengd, doch al wat er aan spanning, aan sensatie, aan hartkloppingen aan te pas kwam, een doelpunt bleef uit. Na 2 uur voetballen was het nog steeds 1—1.

De beslissing moest dan komen in de derde ontmoeting, op neutraal terrein, waarvoor partijen Houtrust hadden uitgekozen. Een goede keuze overigens, want Houtrust was tot op de laatste plaats bezet toen daar op 8 mei de beslissingswedstrijd werd gespeeld. En wat voor een wedstrijd. Wij zagen daar ADO — bevrijd van de zorg om het inmiddels behaalde kampioenschap — spelen in een vorm zo voortreffelijk, dat de Amsterdammers er welhaast geen antwoord op wisten. 3—1 was de voorsprong bij de rust, waarbij Lex Rijnvis 2x en Carel Schuurman de roos hadden getroffen. Het werd na de doelwisseling 3—2, doch toen bracht Carel de stand op 4—2 en hoewel de Amsterdammers tot op 4—3 naderden, de kans om wederom gelijk te komen kregen zij ditmaal niet. Met een 4—3 zege in deze prachtige wedstrijd klasseerde ADO zich voor de halve finale.

MAANDELIJKS OVERZICHT

Behoudens dan voor het tweede elftal, dat bij het verschijnen van dit nummer nog enkele wedstrijden voor de boeg heeft, is voor onze overige elftallen het einde gekomen aan de competitie 1956—'57. En wie zal er niet spreken van een glanzend seizoen? Dat ons het kampioenschap en de promotie naar de Ere-Divisie bracht van het eerste elftal. En waarin het tweede elftal zich heeft geschaard onder de eerste vier van de randlijst, die zeker zijn van promotie naar de Reserve Ere-Divisie. Waarin ook het derde elftal, hoewel de hoop om dit seizoen voor de derde maal in successie beslag op de titel te leggen niet in vervulling ging, zich gepromoveerd weet naar de Reserve eerste klas. Voorts een prima vierde plaats op de ranglijst voor het dit seizoen in de reserve tweede klas teruggekeerde vierde elftal. Inderdaad, de traditionele kampioenschappen in de afdeling Den Haag zijn er ditmaal niet. Je kunt evenwel niet alles hebben, niet waar. Ook in de afdeling hebben onze elftallen zich — en over het algemeen zelfs zeer behoorlijk — staande gehouden. En daarom is er reden te over het seizoen 1956—'57 voor de analen van onze geschiedenis te boekstaven als een glanzend seizoen, dat uit onze herinnering niet verloren zal gaan.

Het **eerste elftal** naderde de titel op 7 april tot op 3 punten, doordat het die dag in Dordrecht zijn tegenstander met 1—2 overwon, (wat een schrik hé, die uitslag 3—1 voor Emma door de radio; de ongezouten grappenmaker die deze uitslag naar Hilversum doorgaf wordt alsnog bedankt voor zijn verlate aprilmop) en Alkmaar 2 en Limburgia 1 punt verspeelden. Wat de zege op Emma betreft, deze was weinig overtuigend. Er werd niet best gespeeld door onze vertegenwoordigers, die trouwens ook niet veel gelegenheid kregen tot spelontplooiing van de verbeten strijdende Dordtenaren, die — logisch — op eigen veld tot een beter resultaat wilden komen dan destijds in het Zuiderpark. Karel Jansen kreeg aller waardering van de Dortse supporters toen hij de bal in eigen doel carramboleerde en Emma daarmee aan een 1—0 voorsprong hielp. Vlak voor het rustsignaal bracht Mick Clavan partijen weer op gelijke voet. In de tweede speelhelft kwam de overwinning tot stand door Roel Timmer, die uit een vrije trap de bal op z'n slof nam en inschoot (1—2).

Een verliespunt van de beide concurrenten en eigen winst in de thuiswedstrijd op 14 april tegen Helmondia zou de titel hebben betekend. Het kwam niet zover die dag. Wel verloor Limburgia, doch Alkmaar boekte winst. Bovendien..... in het uitverkochte Zuiderpark viel helemaal geen doelpunt. 't Was en bleef 0—0 in deze wedstrijd, waarin het onze aanval enkele keren bepaald niet meezat, doch overigens ook niet in z'n beproefde vorm kon komen. De druk der omstandigheden was daaraan uiteraard niet vreemd. Onze verdediging had gelukkig goed het oog in de bij tijd en wijlen onstuimige aanvallen der Helmondianen en zodoende wisten Henk Jans en de zijnen elk pogen van de tegenpartij op succes te voorkomen.

De tweede nederlaag

Op de Wageningse Berg, waarheen het ADO-legioen op die prachtige Tweede Paasdag, 22 april, in grote getale was getogen, was aller hoop gevestigd dat daar dan toch de twee punten zouden worden gevonden die nog van het kampioenschap scheidden. Het werd een ware desertie, want Wageningen bleek heel andere plannen te hebben en in plaats van winst, kregen onze mannen met 3—1 klop. 't Werd daar de tweede nederlaag van het seizoen en, eerlijk, zij was volkomen verdiend. Carel Schuurman scoorde het enige ADO-doelpunt. Toen echter was de achterstand reeds 2—0. De opleving in onze gelederen na Carels doelpunt mocht niet meer baten. Wageningen scoorde nogmaals en daarmee was het pleit in het verdiende voordeel van de Wageningers beslecht.

Kampioen

Op 5 mei werd dan het kampioenschap een feit. Op eigen bodem werd de Graafschap ontvangen en voor een wederom uitverkocht huis zagen wij allen hoe na een aanvankelijk weifelend begin Lex Rijnvis uit een vrije schop de openingstreffer plaatste en wederom Lex nog voor de rust de stand op 2—0 bracht. Voor zover er nog onzekerheid omtrent het eindresultaat mocht bestaan, maakte Carel Schuurman daaraan definitief een einde door ca. 20 minuten in de tweede helft de stand op 3—0 te brengen. Met deze uitslag kwam het einde en het kampioenschap in ADO handen. Een gebeurtenis waaraan deze ADO-Post voor een groot deel gewijd is en waarover wij ons in deze rubriek daarom kunnen beperken tot de herhaling van onze gelukwensen aan spelers, aan het bestuur, aan leider Piet de Regt en aan allen die mede hun zorg en de toewijding aan het eerste elftal hebben besteed.

„Na gedane arbeid is het goed rusten" bleek bij de wedstrijd op 12 mei bij Xerxes, waar onze mannen zich bepaald niet veel zorgen maakten omtrent de uitslag, die een voor de Xerxanen alleszins verdiende 1—0 zege opleverde.

Met de gedachten kennelijk nog te veel bij de daags tevoren gehouden receptie en het daarna plaats gehad hebbend gezellig samenzijn en daardoor te weinig bij de te spelen wedstrijd van 19 mei tegen Roda Sport, zag het nog vrij talrijk opgekomen publiek in het Zuiderpark onze mannen een wedstrijd spelen, die met voetbal weinig of niets te maken had. De Roda Sport-mannen kwamen aan een alleszins verdiende 0—2 voorsprong, die door Lex Rijnvis na de doelwisseling tot 1—2 werd ingelopen. De voorsprong gaven de mannen uit de mijnstad geheel weg toen zij daarna de bal in eigen doel lieten verdwijnen. 2—2 werd daarmede de uitslag ,waarmede op weinig imponerende wijze de laatste competitiewedstrijd in eigen huis werd besloten.

Het einde van de competitie kwam op 26/5 bij Limburgia in het verre Brunssum.

De eens zo gevreesde tegenstander werd in eigen huis een 1—3 nederlaag toegebracht door doelpunten van Carel Schuurman (2 ×) en Mick Clavan. Aldus het „Happy-end" van de competitie 1956—1957.

De ruststand bij het **tweede elftal** op 7 april tegen VSV 2 gaf 0—0 op het scoring-

bord. Tegen het stoere ingrijpen van de lange Velser verdedigers moesten onze mannen het onderspit delven. Na de rust evenwel vond onze aanval enkele openingen in de verdediging, die gelegenheid boden eerst aan Joop Kuipers en, vervolgens aan Jan Verhoek om een 2—0 zege te bewerkstelligen. Een wedstrijd overigens waarover het geheel niet nodig was naar huis te schrijven. Op 14 april schaarden onze reserves zich weer bij de leider RCH, door in Vlaardingen op Fortuna 2 een verdiende 2—4 overwinning te behalen. Enkele weken vrijaf van onze reserves (wat een merkwaardig verloop heeft het wedstrijdprogramma in deze afdeling toch) gebruikte leider RCH op degelijke wijze om op onze mannen in wedstrijdaantal en in punten uit te lopen. Toen dan op 5 mei onze reservisten in de uitwedstrijd tegen Haarlem 2 tot een puntenverdeling (2—2) kwamen, waren de RCH-mannen de lachende derden, die zich 1 punt op onze mannen voor wisten. Niettemin, voor promotie is geen kampioenschap nodig en per 5 mei was de situatie zo, dat uit de vijf resterende wedstrijden nog 4 punten moesten worden verzameld om zeker te zijn van promotie. 2 van deze punten kwamen binnen in de wedstrijd op 12 mei in eigen huis tegen UVS 2. 't Was maar een magere 1—0 zege die door het doelpunt van Joop Kuypers voor de rust gescoord werd bereikt. Het waren evengoed 2 belangrijke punten op de weg naar de res. eredivisie.

In Schiedam bij de moeilijke wedstrijd tegen Hermes DVS 2 kwamen onze mannen met 2—0 achter te staan. Fred Eckhard en Jan Spitsbaard brachten partijen evenwel weer in evenwicht. Weer werd daarop een achterstand opgelopen (3-2), doch het einde kwam met een alleszins verdiend 3—3 gelijk spel, waarvoor Jan Verhoek de gelijkmaker in de Schiedam-touwen joeg.

In de laatste thuiswedstrijd op woensdagavond 22/5 tegen DHC 2 werd de promotie naar de reserve Ere-divisie een feit door de even eclatante als verdiende 6—1 overwinning op de Delftenaren. Bij de rust stond de zege reeds vast door de 3—0 voorsprong die onze reserves door doelpunten van Jan Verhoek (2 ×) en Joop Kuiper zich hadden verschaft. Na de doelwisseling brachten Jan Verhoek, Helmuth Knollmann en Jan Spitsbaard nogmaals drie doelpunten, waartegen over DHC niet meer dan één treffer konden plaatsen (6—1).

Met deze voor ons zo eervolle promotie wensen wij onze reserves en hun leider Jan Telle vanaf deze plaats van harte geluk.

De voorlaatste wedstrijd was op 26/5 in Gouda tegen ONA 2, waar onze reserves een 2—3 zege boekten en, gezien het feit dat RCH 2 die dag haar laatste wedstrijd tegen Hermes DVS met 2—1 verloor, keerde de kans terug om alsnog gelijk te komen met het puntentotaal van de Haarlemers. Winnen onze mannen de laatste ontmoeting op 30/5 tegen Amsterdam 2, dan staan zij met RCH 2 gelijk aan het hoofd van de ranglijst.

Weg titel!

In Gorinchem op 7 april tegen Unitas 2 werd een behoorlijke streep gehaald door de kampioenskansen van het **derde elftal.** Het was vooral onze aanval die het die dag liet afweten en van de verschillende doelrijpe kansen er niet één wist te benutten. Neen, het was niet best daar in Gorkum, waar met een 0—0 stand werd gedraaid en na de doelwisseling de Unitas-mannen 2x het net vonden, zij het naar veler mening in één goal in duidelijke buitenspel-positie. Jammer, kerels van deze verloren kamp. Jullie papieren schenen nog wel zo goed door de nederlaag die concurrent Sparta 3 die dag leed.

Merkwaardig, dat ons derde elftal juist tegen de volgens de ranglijst uitgesproken zwakke zusjes — en op eigen veld nog wel — niet tot bevredigende resultaten kon komen. Denk b.v. aan Overmaas 2 en aan HOV 2. En op 14 april tegen het onderaan staande DCL 2, dat onze mannen gedecideerd met 1—3 klop gaf. Hoe is het mogelijk, dat juist deze ploegen ons derde voor de kampioenstitel de das hebben aangedaan, vragen wij ons af. Want er moet o.i. toch een oorzaak voor zijn niet waar! Enfin, een kluifje voor de T.C. om hiervoor voor de toekomst een oplossing te vinden! 5 Mei ging het tegen RFC 2. 't Zag er hoopvol uit toen een 1—0 voorsprong op de Rotterdammers werd genomen. Maar, och arme, 't kan verkeren en zo ook hier. Op een gegeven moment stonden onze mannen tegen een 3—1 achterstand aan te kijken. Het pleit bleek daarmee evenwel niet beslecht, want 2 treffers brachten partijen op gelijke voet, zodat elk een punt rijker de kleedkamer kon opzoeken. De laatste competitiewedstrijd op 12 mei tegen Xerxes 2 bracht een weinig imponerend einde van het seizoen. Met 3—0 gingen onze mannen in de Wilgenplas ten onder.

Het **vierde elftal** leverde op 14 april weer een degelijk stuk werk af bij VUC 2. Met 0—3 versloegen zij de mannen van de wondertent. Alhoewel, eerlijk is eerlijk, een of zelfs twee doelpuntjes hadden de VUC-mannen voor hun werken wel verdiend. Wim Hogenbirk zorgde dat met een 0—1 stand kon worden gedraaid. Tom Clavan en Jan Weyers brachten de eindstand op 0—3. Naast Jan Verheyen, die zijn doel knap verdedigde, komt zeker ook lof toe aan Joop Bauman, die eerst als linksback en later op de plaats van de uitgevallen Jan de Vos als linksbuiten zijn plaats ruimschoots waard bleek.

Met het op 22 april op bezoek zijnde DHC 3 was nog het rekeningetje te vereffenen van de in de eerste competitiehelft in Delft geleden nederlaag. Partijen stonden na afloop inderdaad weer geheel quitte, want nu waren het onze mannen die met 2—1 aan het langste eind trokken en zich daarmede een vaste vierde plaats op de ranglijst verwierven. Het afscheid van de competitie op 12 mei tegen hekkesluiter Laakkwartier 2 bracht de grootste overwinning van het seizoen. Bij de rust was de stand nog 1—1, doch na de doelwisseling kwam het duo Jan Weyers/Wim Hogenbirk zodanig op schot, dat het einde van de strijd kwam met een 8—2 zege. Een prima besluit kerels!

De finale van het zesde

De competitie van het zesde elftal vond zijn einde op 7 april in Delft, waar tegen de reserves van de club van die naam met 1—1 gelijk werd gespeeld. Leen Berkhuizen liet het laatste doelpunt van het zesde elftal dit seizoen noteren. De volle winst werd onze vertegenwoordigers daarmede evenwel niet gegund, want de Delftenaren zorgden daarop voor het gelijkmakende doelpunt, hetgeen een 1—1 puntenverdeling betekende.

Het **zevende elftal** ontving op 7 april het in degradatiegevaar verkerende HBS 6. Het was de Houtrustbewoners in de eerste speelhelft bepaald niet aan te zien, dat zij streden voor een van hun laatste kansen op behoud van het eerste-klasseschap. En daar ook onze mannen niet veel vuur in hun spel legden, was er in die eerste speelhelft niet veel te beleven. De tweede helft was 15 min. oud toen Ed Hartmann hard en feilloos inschoot (1—0). HBS liet dit toch niet op zich zitten en maakte gelijk. Ed was daarop de HBS-verdediging wederom te glad af en met een uitgekookt doelpunt bracht hij ADO opnieuw op winst. Jammer was het, dat onze verdediging tegen het einde een keer vergat tijdig in te grijpen, hetgeen de HBS-ers de gelegenheid bood raak te schieten, hetgeen zij gaarne accepteerden. Met 2—2 kwam het einde van deze wedstrijd. Op 14 april, wederom in eigen huis, ditmaal tegen VIOS 3,, kwam een toch al min of meer ontwricht elftal, in de loop van de wedstrijd door enkele uitvallers vrijwel geheel tot deraillement, zodat het niet zo verwonderlijk is, dat de punten naar VIOS gingen, dat met 2—3 won. Hans Verbeek zorgde met 2 doelpunten voor een dragelijke uitslag.

Het slot van de competitie kwam op 12 mei bij Rijswijk 3. Een prachtig slot, want met een 2—3 zege zetten onze mannen een punt achter de competitie.

Met 10 man moest het **achtste elftal** op 7 april starten tegen Celeritas 4 aan de Leyweg. Was dat al niet gezellig, bepaald penibel was het toen direct na de rust ook keeper Karel Stoker na een onzachte kennismaking met moeder aarde het veld moest ruimen en de strijd met 9 man moest worden voortgezet. Op dat moment was de stand 1—1. Het inleidend doelpunt van Celeritas werd doeltreffend beantwoord door een machtige vrije schop van Gerard Compter van grote afstand, waaruit de bal in de touwen spetterde (1—1). Het uitvallen van onze goalie inspireerden de overgebleven 9 ADO-ers tot een extra krachtinspanning, die z'n beloning vond in een tweede doelpunt, nu uit een kopbal van Jan van Zee (1—2). Met man en macht werd deze voorsprong verdedigd, waarin onze mannen slaagden en daarmede een verdiende 1—2 zege in de wacht sleepten. Bravo kerels! Tegen VUC 5 op 14 april aan de Schenkkade werd het een gelijk spel (1—1). Het ene doelpunt dat dezerzijds werd gescoord was overigens wel min of meer te danken aan de scheidsrechter, die een — naar veler mening — aangeschoten handsbal van een der VUC-mannen met een strafschop beloonde. Hetgeen Joop Godderroy de gelegenheid bood nu ook eens een doelpunt te maken.

Ook voor het achtste elftal was 12 mei de datum waarop de strijd om de punten een einde nam. Een voorspoedig einde, want tegen de Jagers 2 werd met 1—4 aan het langste eind getrokken.

Het **negende elftal** speelde zich in zijn voorlaatste wedstrijd „al pratende" naar een 2—3 zege op Westerkwartier 5. Weynand zorgde voor 1—0. Jan Dekker deponeerde daarop de bal achter z'n eigen keeper, doch Chris Diesbergen had succes met een zeer goed schot (1—2). Na de rust maakten de Westduiners gelijk. Een prachtig genomen corner van Simon Tap bood Jan v. Duyvenvoorde de gelegenheid met een prima kopstoot de zege aan ADO-zijde te brengen (2—3).

De laatste wedstrijd tegen DHC 5 in Delft op 26/5 werd met 4—1 verloren, er werd met zes invallers gespeeld, hetgeen het resultaat van het besluit der competitie voor het grootste deel verklaart. Jan v. Duijvenvoorde redde de eer uit een strafschop.

Roemloos einde

Het **tiende elftal** besloot op 14 april het seizoen met een grauwe nederlaag, zoals het er, helaas, de voorbije maanden zoveel heeft moeten slikken. Blauw Zwart 5 sloot de rij van clubs die in ons elftal een (te) willig slachtoffer vonden voor het accepteren van een nederlaag. 2—4 werd de uitslag.

A. KRAMER

EINDSTANDEN SEIZOEN 1956—'57

Bij het ter perse gaan van dit nummer was de competitie nog niet voor alle clubs geheel ten einde. Voor de eindstand op de ranglijst van onze elftallen speelt dit evenwel geen rol, behoudens voor het tweede elftal, dat bij winnen van zijn laatste wedstrijd in punten gelijk komt met RCH 2.

1e Divisie A

ADO	30	20	7	3	47	89—35
Alkmaar	29	15	7	7	37	73—50
Limburgia	30	13	11	6	37	30—37
Xerxes	28	12	9	7	33	53—45
SVV	29	13	7	9	33	58—45
HVC	29	13	7	9	33	68—60
Helmondia	29	11	10	8	32	44—48
VSV	30	11	8	11	30	44—45
Haarlem	29	9	11	9	29	52—45
Graafschap	30	8	11	11	27	44—46
Roda Sport	29	10	6	13	26	48—59
Wageningen	29	8	9	12	25	53—58
KFC	29	10	5	14	25	55—61
Volewijckers	29	9	6	14	24	50—62
Emma	30	2	6	22	10	30—80

Reserveklasse B

RCH 2	26	20	1	5	41	73—27
ADO 2	25	18	3	4	39	67—39
SHS 2	25	17	2	6	36	60—30
H.-DVS 2	23	13	7	3	33	58—30
SVV 2	25	13	2	10	28	48—54
Stormvogels 2	22	12	3	7	27	52—44
EDO 2	25	9	8	8	26	49—36
DHC 2	26	11	4	11	26	56—50
VSV 2	24	9	4	11	22	44—56
Haarlem 2	24	8	2	14	18	64—68
UVS 2	26	7	2	17	16	44—60
Fortuna 2	24	4	2	18	10	33—66
ONA 2	21	2	5	14	9	35—84
Amsterdam 2	22	4	1	17	9	30—75

Reserve 2e klas A

Sparta 3	22	14	3	5	31	60—40
Unitas 2	22	13	4	5	30	57—34
Feijenoord 3	22	14	1	7	29	64—31
H.-DVS 3	22	13	3	6	29	58—39
ADO 3	22	9	6	7	24	48—40
SVV 3	22	8	5	9	21	49—44
RFC 2	22	7	6	9	20	44—47
Xerxes 3	22	6	6	10	18	42—55
HOV 2	22	4	9	9	17	25—47
Overmaas 2	22	6	5	11	17	27—53
Excelsior 3	22	5	5	12	15	36—55
DCL 2	22	5	3	14	13	28—53

Laatste nieuws adspiranten

1A won in het Zwalentournooi de eerste prijs, wat een mooie prestatie is.

Reserve 2e klas C

VFC 2	22	13	6	3	32	61—25
Gouda 2	22	11	10	1	32	50—24
Feijenoord 4	22	14	3	5	31	51—25
ADO 4	22	11	7	4	29	56—37
VUC 2	22	8	6	8	22	37—39
HVV 2	22	7	6	9	20	46—41
SHS 3	22	8	4	10	20	38—48
DHC 3	22	7	5	10	19	33—50
Quick 2	22	7	3	12	17	42—56
Celeritas 2	22	6	5	11	17	30—54
HBS 2	22	4	6	12	14	33—43
Laakkw. 2	22	4	3	15	11	31—65

1e klas C Afdeling

VVP 2	16	10	3	3	23	49—22
RVC 3	16	11	0	5	22	42—32
ADO 5	16	8	3	5	19	58—36
DHL 2	16	9	1	6	19	43—31
Tonegido 2	16	7	1	8	15	47—49
Quick 5	16	7	0	9	14	33—55
VDS 2	16	4	4	8	12	35—51
Postduiven 3	16	4	3	9	11	30—42
Maasstraat 2	16	4	1	11	9	34—55

1e klas D Afdeling

Rijswijk 2	16	10	5	1	25	47—24
Delft 2	16	7	6	3	20	40—26
VUC 4	16	7	5	4	19	41—29
Celeritas 3	16	7	5	4	19	30—20
ADO 6	16	8	2	6	18	22—22
Voorburg 2	16	6	3	7	15	35—39
HBS 5	16	4	4	8	12	22—37
Flamingo's 2	16	4	2	10	10	20—37
Cromvliet 3	16	3	0	13	6	26—49

1e klas E Afdeling

Full Speed 2	16	11	4	1	26	34—17
KRVC-Vr. 2	16	10	0	6	20	44—27
Westlandia 2	16	8	2	6	18	29—23
Vios 3	16	5	5	6	15	39—33
ADO 7	16	6	3	7	15	37—36
H. v. Hol. 2	16	6	3	7	15	26—28
Rijswijk 3	16	7	1	8	15	36—42
HBS 6	17	5	2	10	12	31—49
Cromvliet 4	17	5	0	12	10	33—54

1e klas F Afdeling

Te Werve 2	16	12	3	1	27	55—15
GDA 2	16	11	4	1	26	76—20
ADO 8	16	6	5	5	17	47—36
VUC 5	15	6	3	6	15	26—38
Naaldwijk 2	15	5	4	6	14	35—50
Celeritas 4	16	5	3	8	13	31—40
De Jagers 2	15	4	3	8	11	23—49
HVV 4	15	4	1	10	9	32—59
RKAVV 3	16	3	2	11	8	27—45

2e klas I Afdeling

Laakkw. 5	15	15	0	0	30	104—22
ADO 9	16	9	1	6	19	55—46
RAVA 5	16	7	3	6	17	51—63
*SHS 5	14	8	1	5	15	46—45
DHC 5	14	7	0	7	14	45—49
Westerkw. 5	15	5	2	8	12	36—50
VUC 7	15	5	2	8	12	41—58
Celeritas 5	15	4	1	10	9	37—57
Rijswijk 5	16	2	2	12	6	37—62

* 2 winstpunten in mindering.

3e klas I Afdeling

Quick 6	16	16	0	0	32	115—23
Blauw Zw. 5	16	10	2	4	22	43—32
Celeritas 6	16	9	2	5	20	56—38
Laakkw. 7	15	8	0	7	16	50—34
HBS 8	15	8	0	7	16	40—44
Vios 6	15	7	1	7	15	43—52
ADO 10	16	4	2	10	10	29—63
RAVA 6	15	3	1	11	7	29—62
RKAVV 5	16	0	2	14	2	22—78

AFDELING JEUGDHONKBAL

De Jeugdhonkbal-competitie is al weer in alle hevigheid ontbrand en de eerste wedstrijden zijn reeds gespeeld. De resultaten van de A-junioren bleven wel iets onder de gestelde verwachtingen, want tweemaal moesten ze met een nederlaag genoegen nemen.

Tegen de zeer sterke ploeg van DVH hadden we eerlijk gezegd niets anders verwacht dan een nederlaag, het werd 4—14, maar tegen Storks, waarvan de kracht ons nog niet bekend was, hadden we echter in stilte op een kleine overwinning gerekend. Ware Vrouwe Fortuna iets meer op onze hand geweest, dan was de uitslag ongetwijfeld anders uitgevallen dan de 9—6 nederlaag die thans geleden werd.

Het B-team speelde inmiddels eveneens een competitiewedstrijd, nl. tegen Wassenaar B. Een 13—8 overwinning was het resultaat dank zij prima honkslagen van deze mannekes. Jammer dat de duisternis inviel, want Wassenaar had nog een slagbeurt tegoed en werd dus een kans op een beter resultaat ontnomen. Voor hen een volgende maal beter.

De training wordt, een uitzondering daargelaten, trouw bezocht en de goede resultaten zullen zeer zeker niet al te lang meer uitblijven.

Bereid je in ieder geval vast goed voor op het komende Celeritas-tournooi dat 1e Pinksterdag a.s. gehouden zal worden. Jullie zijn ingedeeld bij DVH en RFC en aan tegenstand zal het jullie dus stellig niet ontbreken.

En dan kunnen we jullie nog een verheugende mededeling doen, want ook een uitnodiging van het RCH-bestuur werd door ons ontvangen om in Haarlem mee te doen aan een door deze vereniging te organiseren tournooi.

Verdere berichten over beide tournooien zullen worden bekend gemaakt in het weeknieuws.

Laten we tenslotte nog even denken aan de contributie; jullie weten het: 10 cent per maand voor de adspiranten en 20 cent voor de junioren. Penningmeester de heer J. Spitsbaard zal deze centen altijd met genoegen in ontvangst nemen;

2e. de nieuwe materialen; ze hebben ons handen vol geld gekost, weest er dus zuinig op.

Volgende maal hopen we over een paar overwinningen te kunnen spreken.

W. Schild

ADSPIRANTEN NIEUWS

Weer vier nieuwe kampioenen.

Hoewel wij wegens gebrek aan plaatsruimte in dit kampioensnummer het adspirantennieuws tot het meest noodzakelijke moeten beperken en de belangrijkste berichten in de „Rood-Groene Jeugdrevue" werden opgenomen, mogen wij toch niet onvermeld laten dat er weer enige van onze jeugdelftallen het kampioenschap van hun afdeling wisten te veroveren. Dit zijn achtereenvolgens A I, (leider J. v. d. Bogert); I F, (leider J. de Groot); II A, (leider J. de Jong) en IV A, (leider N. v. d. Hoek).

Vermeldenswaard is tevens dat de elftallen I F en IV A kampioen werden zonder een enkele nederlaag te lijden.

Een ere-saluut aan alle kampioenen en hun leiders is hier dan ook zeker op zijn plaats.

BEN JANSEN'S kantoormachinebedrijf
Vondelstraat 65, Tel. 392371 - Laan v. N.O. Indië 102, Tel. 850450
REPARATIE EN REBUILDEN VAN ALLE MERKEN KANTOORMACHINES
Verkoop van: Adler, Siemag-, Olympia-, Rheinmetall-, Remington-, Triumph-, Swissa-, en Hermes Baby- Schrijfmachines en vele andere merken
Addo X Telmachines Cyclostyles Houten en Stalen kantoormeubelen Papier, Stencils, Inktlinten en Carbon


Slijterij De Kemphaan
TEL 337997
KEMPSTRAAT 135

Firma H. I. CLAUSMAN
Prinsegracht 58 – Den Haag – Telefoon 333670
Groothandel in Chocolade en Suikerwerken
Tjoklatrepen Mars Kingrollen
"Clausman bedient U goed en met spoed"

Café „MORGENSTOND"
Almeloplein 44-45
Telefoon 363754
Gezellige sfeer
2 Billards
Vergunning
Snackbar
Proeflokaal
Populaire prijzen
J. M. Glaser

N.V. G. C. VROEGH'S WIJNHANDEL
„DE KROON"
ORIGINELE SCHIEDAMMER, per liter f 7.40
WEIMARSTRAAT 198-204 TELEFOON 334223
ZUID-BUITENSINGEL 288 TELEFOON 330075

KLEDINGMAGAZIJN
„de Gunst"
BOEKHORSTSTRAAT 70 - DEN HAAG
HET HUIS VOOR DE BESTE HEREN- EN JONGENSKLEDING

Handel in
Aardappelen
Groenten & Fruit **J. TELLE**
Driebergenstraat 152 - Tel. 324561
Woudenbergstraat 60 - Tel. 363177
Het adres voor alle A.D.O.-leden en Donateurs. Ook thuisbezorging.

DE SALAMANDER
DE HAAGSE DROGIST
Voetballers,
OOK VOOR U GELDT ONZE LEUS, PRETTIGE BEDIENING, KWALITEIT EN RUIME KEUS.
IN ONZE FILIALEN VINDT U O.M EEN GROTE SORTERING SCHEERAPPARATEN - KWASTEN ZEEP - LOTIONS EN VELE ANDERE ARTIKELEN
35 WINKELS DOOR DE GEHELE STAD

Overall's, Werkbroeken
Kamgaren-pantalons
Overhemden enz. enz.
UW ADRES
VAKKLEDING MAGAZIJN **De Tijd**
Den Haag Paul Krugerlaan 196
Telefoon 39 11 02
en ADO leden korting

IJZERWAREN EN GEREEDSCHAPPENHANDEL
DE PIONIER
(M. TOET)
Wesselsstraat 2, hoek Scheepersstraat
Telefoon 398638
Voor al Uw ijzerwaren naar M. TOET

TROUW NIET ADO'ers!

alvorens U te laten voorlichten omtrent Brand- en Levensverzekering door

A. J. v. d. Heijden

Troelstrakade 465, tel. 336544
Vert. De Nederlanden van 1845

Indien U toch trouwt

dan per

RED-TAX

184711

VOOR AL UW VERVOER
HUIJGENSPARK 9a



MELIS STOKELAAN 2
HOEK TROELSTRAKADE
TEL. 39.54.41

H. G. de Mos

MOERWEG 260

ALLE VERZEKERINGEN

Levens, Studie, Brand, Ziekenhuis, Ziekte, Ongevallen, Auto's, Motor, Bromfiets, enz.

Telefoon 337614 - Giro 40654

Onthoudt dit

kolen van

SMIT

OOK VOOR HUISBRANDOLIE

Hoofdkantoor:

JAC. SMIT Jr. Hoefkade 1008
Telefoon 39 90 36

ALLE
A.D.O.-ERS
VOOR

ZUIVELPRODUCTEN

NAAR

DICK DE MOS
GENEMUIDENSTR 325

Voor Fijn Gebak en Heerlijke Taarten naar Bakkerij

„DE HOEF"

Hoefkade 764
Telefoon 336290

Alle sportvrienden kopen fruit bij

FRUITHUIS «JAFFA»

VAN DER VENNESTRAAT 93

Specialiteit in het opmaken van fruitmanden

Beleefd aanbevelend, W. Slingerland

WERELD BLOEMEN EXPRESSE
INTERFLORA
FLEUROP

BLOEMENMAGAZIJN
A. KORPEL
voor bloemwerk

Jan Hendrikstraat 25 — 's-Gravenhage — Tel. 112086 — b.g.g. 323807

Voor al Uw koek en gebak is het aangewezen adres

Gebr. Felix

Veluweplein 2
Telefoon 336443
van Zeggelenlaan 138
Telefoon 119932

Voor goed verzorgd drukwerk

Drukkerij Wieringa n.v.

PRINSEGRACHT 111-115 — DEN HAAG — TELEFOON 399973 — GIRO 133123

ALLE A.D.O.-ERS
gaan voor Bruiloften en Partijen naar

«Concordia»

Parallelweg 163
hoek Rochussenstraat bij de tunnel

Aanbevelend **H. Vogel**

Niet alleen . . . .
voorverkoop bij
Fa. P. G. VERBOOM
Maar . . .
ook een keurcollectie tabaksartikelen

Hobbemastraat 159 – Tel. 336464

Sigarenmagazijn-Reisbureau

„MARJO"

R. D. GROOT

DE LA REIJWEG 11 (n. Lijnkamp)
TELEFOON 392059
VOORVERKOOP A.D.O.
Na sluiting sigarettenautomaten aanwezig