13e JAARGANG No. 4
APRIL 1948



A.D.O. 5 kampioen 1e klasse D afd. 's-Gravenhage

A·D·O POST

OFFICIEEL ORGAAN VAN DE HAAGSCHE VOETBALVEREENIGING ALLES DOOR OEFENING

REDACTIE EN ADMINISTRATIE: A. DE WOLF - LIJNBAAN 104 - DEN HAAG - TELEFOON 392584

SIGARENMAGAZIJN A. D. O.
C. W. v. KAN
HOEFKADE 1592
DEN HAAG - TEL. 336750

VOORVERKOOP A.D.O.
AFKEURINGSBERICHTEN
K.N.U.B. en H.U.B.

Nu niet langer gedraald
Dus Uw vleesch bij
VAN WEERT
gehaald
Vreeswijkstraat 1
hoek Soestdijkschekade
TELEFOON 330233

Levensmiddelen van
BLOK
Dat klinkt als een
KLOK
Hoefkade 81 - Tel. 394508

Het juiste adres
voor manufacturen, tricotages
kousen en sokken
is en blijft . . .
VELPSCHESTRAAT hoek Harderwijkstraat)
TELEFOON 395607
Spaarzegels van De Schakel en Z.-Holl. worden in betaling aangenomen.



Publiciteit „OUDWIJK"
Schaarsbergenstraat 76-78
Tel. 395683 na 6 uur 338592
- Copieerwerk
- Speciaal ingericht voor Verenigings-bladen
- Offsetdruk

Rijwielen - Carriers - Banden
Onderdelen - Vakkundige Rep.
G. van Hijkoop
Heelsumstraat 74
v.h. Chef-Monteur Firma Post

WILT U UW FEEST DOEN SLAGEN,
ENGAGEER DAN HET DUO
Koolmees-Stiefelhagen
MET HUN TEMPO ACCORDEONVIRTUOOS
WILLY BOLERO
BESCHAAFD REPERTOIRE - ACTUEEL
CONDITIES BILLIJK
CORRESPONDENTIE-ADRES:
HELMERSSTRAAT 57 - DEN HAAG
TELEFOON 337383

L. J. NUIJEN Jr.
's-Gravenhage - de la Reijweg 631, hoek Staverdenstraat
Telefoon 392175
Binnen- en Buitenlands Fruit
Conserven
Specialiteit in het opmaken van Fruitmanden
Brandstoffen

HET ENIGE ADRES VOOR UW HUISHOUDELIJKE ARTIKELEN IS
„De Marktboxer"
GROOTSTE SORTERING
LAAGSTE PRIJZEN
*
STANDPLAATS:
TEGENOVER DE BOERENSTRAAT
MARKTTERR. HERMAN COSTERSTRAAT
HEDEN AANGEKOMEN GROTE PARTIJ EMMERS!!

VLEESHOUWERIJ
SPEKSLAGERIJ
M. van Olphen
GOEVERNEURLAAN 164
Telefoon 181001 — Den Haag
ANNEX FIJNE VLEESWAREN

Haagsch Dagblad
waarin opgenomen „De Nieuwe Nederlander"
Administratie:
Heerengracht 58
Tel. 18.23.06*
Redactie:
Riviervismarkt 2
Tel. 11.58.46
voor de beste sportverslagen

VERSCHIJNT MAANDELIJKS No. 4 - APRIL 1948

A.D.O. POST

OFFICIEEL ORGAAN VAN DE HAAGSCHE VOETBALVEREENIGING
„ALLES DOOR OEFENING"

REDACTIE EN ADMINISTRATIE: A. DE WOLF - LIJNBAAN 104, DEN HAAG - TELEFOON 392584

SPORTIVITEIT

* *
*

In de sportpers leest men regelmatig over de onsportiviteit welke tegenwoordig op de velden heerst en de lange lijsten van gestraften, wekelijks in de „Sportkroniek" opgenomen, bewijzen dat het ook in ons voetbalwereldje nog lang geen vrede is.

Naar de oorzaken wordt vaak gezocht en veelal blijft men zoekende, maar veel, zeer veel kan gedaan worden om de sfeer te verbeteren. De leiding van een vereniging kan hier alles aan doen. De leden sportiviteit bijbrengen is wel een van de eerste maatregelen om tot het goede doel te geraken. Is het dan zo verwonderlijk, dat het zo sporadisch voorkomt dat een lid van ons iets met de strafcommissie te maken heeft? Steeds wordt er bij al de adspiranten op aangedrongen, ja het werd als eis gesteld, de sportiviteit hoog te houden. Mocht het eens voorkomen, dat er toch nog eens een lid zich vergeet, dan wordt door ons bestuur gestraft. Voor de bond uitspraak gedaan heeft is bij ons al een straf opgelegd welke vaak nog zwaarder uitvalt dan die door de bond gegeven. Gelukkig komt het weinig in onze vereniging voor.

Wij willen nog een voorbeeld in herinnering brengen. Reeds enkele jaren speelden wij met D.F.C. onaangename wedstrijden. Toen wij dit seizoen weer tegen deze vereniging moesten spelen, besloten de beide besturen de verstandhouding te verbeteren. Voor de wedstrijd kwamen de elftallen onder een kopje koffie bij elkaar en ziet, de beide wedstrijden werden in de meest pretige verstandhouding gespeeld. Dat er daarom toch ook strijd gegeven kan worden, bewijst de wedstrijd in Dordrecht.

Dit is de taak van de leiding; sportiviteit bij brengen en onverbiddelijk straffen als het nodig is.

Een niet minder belangrijke taak hebben de scheidsrechters. Er zijn scheidsrechters bij wie de spelers al dadelijk merken dat zij geen gekke dingen behoeven te doen. Hun persoonlijkheid, de manier waarop beslissingen worden gegeven, dit alles voelt een speler onmiddellijk.

De meeste strafzaken komen voort uit de lagere klassen, daar waar ook de scheidsrechter nog niet op die hoogte staat als zijn collega uit de eerste klas.

De goede scheidsrechter heeft een prachtige taak te vervullen bij het leiden van adspiranten-wedstrijden. Laten zij de jongens wijzen op hun fouten, terechtwijzingen geven bij onsportief gedrag. Dit werkt altijd beter dan een straf. Niet het historisch geval van een scheidsrechter, die tegen een knaap van een jaar of vijftien zeide: „mijnheer U heeft een waarschuwing". Zulke zijn niet de aangewezenen voor jeugdwedstrijden.
Vele scheidsrechters begrijpen die belangrijke taak en het is een genoegen hen jeugdwedstrijden in de door ons bedoelde geest te zien leiden.

* * *

Maar bij alle klaagzangen over ruw spel en onsportieve ontmoetingen zijn er gelukkig ook andere geluiden. Het merendeel der wedstrijden, door ons bijgewoond, zijn in een goede verstandhouding gespeeld.
Een voorbeeld moge dit illustreren. Het gebeurde in de wedstrijd Feijenoord-A.D.O., voor Feijenoord van het grootste belang, terwijl A.D.O. er op gebrand was een goed resultaat te behalen, derhalve was de strijd fel, doch eerlijk. Gedurende het spel bleef één van de Feijenoord-spelers gewond op het veld liggen, waarop één van onze spelers de bal over de lijn trapte. Niets bijzonders natuurlijk, zulkt gebiedt de sportiviteit en het feit doet zich thans veelvuldig voor. Het publiek applaudiseert en als het spel wordt hervat gooit de tegenpartij in, heeft het voordeel van die inworp, en de zaak is afgedaan. Zo echter niet in bovengenoemde wedstrijd, hier wierp de Feijenoordspeler de bal voor de voeten van een vrij staande A.D.O.-speler, zo het voordeel van de inworp prijsgevende.
Dit is de ware sfeer; hoe belangrijk de ontmoeting ook, de sportiviteit moet te allen tijde blijven. Daarom hulde aan beide partijen voor deze houding, die hoe natuurlijk zij ook is, nog vaak vergeten wordt. Hier werd ten aanschouwe van tienduizenden gedemonstreerd hoe of het kan en moet zijn.
Dat deze sportieve daad door ieder voetballer en door ieder toeschouwer begrepen wordt.

D. LELYVELD.

HAAGSE CENTRALE COMMISSIE VOOR SPORTBELANGEN

Op 24 Maart jl. vond in ons clubgebouw een vergadering plaats van de H.C.C.S. waarbij de opkomst helaas omgekeerd evenredig was aan de belangrijkheid.
Immers deze commissie die ten doel heeft de algemene Haagse sportbelangen te verdedigen, zal slechts kunnen slagen als ook de Haagse sportverenigingen hun interesse betonen en éénparig naar buiten optreden.
Wij hopen echter, dat op deze avond, waarbij o.a. de Heer Burgwal, zij het dan ook niet als officieel vertegenwoordiger van de K.N.V.B., in het Bestuur gekozen werd, de grondslag is gelegd voor een inniger samenking en een krachtiger ontplooing.
Het komende jaar zal dit moeten bewijzen en wij wensen de H.C.C.S. bij hun streven alle succes, daar sportlievend Den Haag daarmede gediend zal zijn.

Wie de schoen past . . .

Nu al onze velden onbespeelbaar zijn en wij noodgedwongen ook voor onze lagere elftallen van de gastvrijheid van andere verenigingen gebruik moeten maken, komen er klachten binnen van leden en donateurs, daar hen vrije toegang wordt geweigerd bij het bezoek aan deze elftallen. Dat toch verwondert hen ten zeerste, daar zij menen bij alle thuiswedstrijden van ADO vrije toegang te hebben.

Inderdaad mijne heren is dat over het algemeen het geval, doch wanneer andere verenigingen begrip hebben voor onze moeilijkheden, die ook in dit jaar op financieel gebied de onze zijn, dan mogen wij dat toch zeker van onze eigen leden verwachten. Koopt dus voor deze enkele keren eens een entreebewijs...!!!!

A.M.

Copie voor het volgende nummer moet vóór 21 April, in het bezit zijn van de Redactiecommissie.

Koopt

BOUWSTENEN

OFFICIEEL

BESTUUR :

D. LELYVELD, Voorz.. Troelstrakade 103, Tel. 392811

N. DE DOELDER, Secr., Vierhoutenstr. 115, Tel. 330778

F. KOK Sr., Penn.m., Rhenenstraat 69, Tel. 392129

L. PETERS, 2e Voorz., Hoefkade 784. Tel. 391570

P. DE REGT, 2e Secr., Goeverneurlaan 428, Tel. 181632

C. v. GELLECUM, 2e Penn.m., de la Reyweg 799.

A. MARTENS, Comm., Bragastraat 144.

B. PHILIPSEN, Comm., Notenplein 67, Tel. 331543

M. BLIEK, Comm. v. Materiaal, Fultonstraat 76.

Telefoonnummer Clubgebouw 336926.

●

Nieuwe leden :

A. Marinus, Boele van Hensbroekstraat 20.

Adreswijzigingen :

D. Vermaat, Durbanstraat 40.
C. Franse, Koningstraat 26.

●

WEDSTRIJDUITSLAGEN.

7 Maart :	Feijenoord 1—A.D.O. 1	2—1
	A.D.O. 2—Overmaas 2	1—2
	R.F.C. 3—A.D.O. 3	5—3
	H.V.V. 2—A.D.O. 4	5—2
	A.D.O. 5—Tonegido 2	2—1
	H.B.S. 7—A.D.O. 7	0—1
14 Maart :	A.D.O. 2—Feijenoord 2	2—7
	A.D.O. 3—H.B.S. 2	1—4
	A.D.O. 4—Quick 2	2—5
	H.B.S. 5—A.D.O. 5	1—0
	A.D.O. 8—Wilsonmeters 1	0—3
17 Maart :	Blauw-Wit 1—A.D.O. 1	2—2
21 Maart	Laakkwartier 2—A.D.O. 3	1—0
	R.K.A.V.V. 2—A.D.O. 5	0—5
28 Maart :	V.D.S. 1—A.D.O.-comb.	2—4
	R.V.C. 2—A.D.O.-comb.	6—4
	Vriendschappelijk.	
29 Maart :	A.D.O. 1—H.V.V. 1	2—0
	Bekerwedstrijd.	
	Gouda 2—A.D.O. 3	1—2
	A.D.O. 5—R.K.A.V.V. 2	3—0
	(A.D.O. 5 kampioen).	

RUILNUMMERS.

Ruilnummers gelieve men alleen te zenden aan het redactie-adres : A. de Wolf, Lijnbaan 104, Den Haag.

Uit eigen kring

Ons lid **Rinus de Vos** werd kort geleden in een rusthuis opgenomen. Wij hopen dat hij deze inrichting weer spoedig zal mogen verlaten en zenden hem de beste wensen van alle bekenden.

Leen Dekker en zijn vrouw herdachten op 27 Maart hun 12½ jarig huwelijksfeest en zette deswege ons clubgebouw op stelten. Vanaf deze plaats wensen wij hen van harte geluk met deze gelegenheid.

Onze donateur **J. G. Schmidt** is, na een langdurig verblijf in een sanatorium te Davos in Zwitserland, thans geheel hersteld in zijn huiselijke kring terug gekeerd. Onze hartelijke gelukwensen !

De gebroeders **L. en Chr. Baay** verzochten ons bij hun vertrek naar het buitenland, de hartelijke groeten te willen overbrengen aan Bestuur, leden en alle A.D.O.-vrienden. Wij wensen hen veel succes in de vreemde.

De linksbuiten van ons eerste elftal **Mick Clavan** werd gekozen in het Nederlands B-elftal dat tijdens de Paasdagen te Londen deelnam aan het drielandentournooi. Na een bescheiden 1—0 overwinning op Luxemburg, wist het B-elftal een eclatante overwinning te behalen op het Engelse amateurelftal, hetwelk met een 5—2 nederlaag naar huis werd gezonden. In deze overwinning had onze jeugdige linksbuiten een belangrijk aandeel, met welk succes wij hem van harte gelukwensen. Wij zijn er van overtuigd dat Mick het bij serieuze training nog ver kan brengen, mits het succes hem zijn bescheidenheid niet doet verliezen.

George van Rosmalen en **Lies de Zwart** hebben zich met Pasen verloofd. Vanaf deze plaats onze hartelijke gelukwensen aan het jonge paar, voor wien wij hopen dat er een goede toekomst is weggelegd.

Het vijfde kampioen !

Aanvankelijk leek het of het vijfde elftal met ruime punten voorsprong het kampioenschap van haar afdeling zou behalen. Maar in de laatste weken werden er door verschillende omstandigheden nog al wat puntjes verspeeld, zodat het waarschijnlijk op een beslissingswedstrijd zou uitdraaien. Zover is het echter niet gekomen. Door een goede eindspurt en mede door het feit dat Scheveningen 5 op de eerste Paasdag een puntje verspeelde, zijn Joop Goddefroy en zijn mannen er toch in geslaagd op de kampioenstitel beslag te leggen. Wij feliciteren hen van harte met dit succes, waardoor zij er voor gezorgd hebben dat tenminste één van onze seniorenelftallen een kampioenschap veroverde. Ook aan leider A. Gouda onze hartelijke gelukwensen, daar ook hij een werkzaam aandeel heeft in het behaalde succes, door in voor- en tegenspoed met zijn jongens op te trekken en de goede geest over zijn ploeg vaardig te houden. Wij wensen onze jongens veel succes in de kampioenswedstrijden. Op de voorpagina vindt U een foto van dit kranige elftal met haar leider en trainer.

WIJ FELICITEREN :

Haarlem, dat er in slaagde voor de 2e maal in haar bestaan beslag te leggen op het kampioenschap van District I.

E.D.O., dat na een spannende race Feijenaard op de eindstreep wist te kloppen en zodoende kampioen werd van District II. Het is wel een unicum dat beide Westelijke kampioenen uit Haarlem afkomstig zijn. De pioniers van ons voetbalspel die ook in de bloemenstad woonachtig waren, kunnen met recht trots zijn op hun kranige stadgenoten.

Go-Ahead, dat na een enerverende strijd tegen de Zwolsche Boys, voor de 16e maal kampioen van District III werd. Een trots record, hetwelk onze vrienden uit de koekstad van harte gegund is.

Heerenveen, dat voor de zesde achtereenvolgende maal beslag wist te leggen op het kampioenschap van District V. Het was de laatste jaren de gewoonte dat de mannen van Abe Lenstra hun titel met ruime voorsprong behaalden. Ditmaal hebben zij er echter hard voor moeten vechten, daar Be-Quick hen grote concurrentie aandeed. Hier geldt echter het gezegde : Hoe harder de strijd, hoe schoner de overwinning.

P.S.V., dat na een onderbreking van enkele jaren ook weer eens beslag heeft gelegd op de kampioenstitel in District VI. Ook de Philipsmensen hebben het kampioenschap door hun constante spel dubbel en dwars verdiend.

V.C.S., hetwelk na een beslissingswedstrijd tegen H.O.V. beslag wist te leggen op de kampioenstitel in de derde klas. Wij wensen Willem Koek en zijn mannen van harte geluk en veel succes in de promotiewedstrijden.

Sparta 60 jaar.

Dezer dagen viert het Rotterdamse Sparta haar 60-jarig bestaan. Tegen verschillende elftallen van deze energieke vereniging hebben wij tal van prettige wedstrijden gespeeld, zodat het voor ons altijd een genoegen is hun gast te mogen zijn of hen bij ons te mogen ontvangen. Sparta is een club met een roemrijk verleden en een eigen traditie, hetwelk hen stempelt tot één der beste verenigingen in de lande.

Wij wensen de Kasteelbewoners van harte geluk met hun diamanten feest en wij hopen nog vele prettige wedstrijden tegen hen te mogen spelen.

A.D.O.-LEDEN

Opgelet :

Het is sinds lang onze gewoonte een aantal exemplaren van onze A.D.O.-Post te laten inbinden, zodat wij in ons archief alle jaargangen compleet aanwezig hebben. Door verschillende omstandigheden zijn onze jaargangen 1945 en 1946 niet geheel compleet. Om die reden doen wij een beroep op onze lezers om, indien mogelijk, ons te helpen aan enkele ontbrekende nummers. Zo zouden wij gaarne een paar exemplaren willen ontvangen van **September 1945, Februari 1946, Mei 1946** en **Juni 1946.** De schoonmaak staat thans voor de deur. Kijkt bij het opruimen van Uw kasten eens of U ons aan de gevraagde nummers kunt helpen en zo ja, zendt ze dan op aan de secretaris der redactiecommissie. Wij zijn U er dankbaar voor !

Hoe komen wij

tot spelpeilverbetering?

Voor het beantwoorden van deze vraag, is het noodzakelijk om de verrichtingen van onze elftallen qua techniek en tactiek eens onder de loupe te nemen en daaruit de mogelijkheden te onderzoeken welke tot verbetering van het spelpeil in onze vereniging kunnen leiden.

Al is er dan ook direct geen reden tot ontevredenheid over de resultaten in het afgelopen seizoen, voldaan zijn we allerminst en er zal dan ook in de komende zomermaanden hard gewerkt moeten worden om tot de in dit artikel beoogde verbetering te komen. Dat de medewerking van alle leden, niet één enkele uitgezonderd, nodig is, behoeft wel geen nader betoog.

Na deze inleiding wil ik dan allereerst overgaan tot een algemene beschouwing.

In de loop der competitie is gebleken, dat wat betreft de technische verrichtingen onzer elftallen, van een goede middelmaat kan worden gesproken, wanneer wij althans de technische verrichtingen in ons landje als maatstaf aannemen. Natuurlijk valt er op dit gebied nog zeer veel voor onze spelers te leren, maar in ieder geval is onze techniek verre van gebrekkig. Vooral ons 1e en 2e elftal zijn in dat opzicht niet tegengevallen en het zou ons zeer zeker tot enige verheugenis moeten stemmen, ware het niet dat andere factoren in ons nadeel deze technische vaardigheid teniet deden gaan.

Men zal zich misschien afvragen welke deze factoren dan wel zijn en dan wil ik als eerste en voornaamste noemen de „finishing touch", ofwel de afwerking.

Deze competitie toch, zijn er door ons vele wedstrijden gespeeld waarin wij voortdurend de meerderen van onze tegenstanders waren, terwijl dit overwicht niet in doelpunten kon worden uitgedrukt. Wij hebben reeksen van aanvallen zien opbouwen waaruit voor ons evenzovele kansen ontstonden, echter zonder effect, door een buitengewoon gebrek aan schotvaardigheid en getreuzel. Nimmer is in onze vereniging een dergelijk gebrek aan schotvaardigheid aan de dag gelegd als dit jaar, getuige het gering aantal doelpunten wat totaal werd gescoord.

Zoals ik reeds heb opgemerkt, valt er op technisch gebied nog veel voor ons te leren. Op één onderdeel der techniek wil ik echter speciaal wijzen en wel het plaatsen. Niet alleen in onze vereniging, maar ook in de verenigingen die momenteel technisch boven ons staan, is dit nog steeds het zorgenkind. Wij zien het nog maar al te dikwijls gebeuren, dat zelfs spelers met reputatie zich aan slordig plaatsen schuldig maken.

Een volgend punt in ons nadeel, feitelijk behorende tot het persoonlijk tactisch inzicht van de speler, is het niet of onvoldoende profijt trekken van het technisch kunnen. Een voorbeeld hiervan is de behendige speler, die in de algemeen gemaakte fout vervalt om te gaan pingelen. Hierdoor brengt hij zich zelf op de duur in moeilijkheden, terwijl het veel eenvoudiger is om de bal ineens naar een vrijstaand speler te plaatsen, waardoor tevens het tempo wordt opgevoerd.

Over de uitvoering der ploegtactiek en het persoonlijk tactisch inzicht van onze spelers, valt nog wel het een en ander op te merken en dan gaan vanzelfsprekend allereerst onze gedachten uit naar het stopperspilsysteem.

Persoonlijk ben ik nog steeds van mening dat voetbal gespeeld volgens een bepaald systeem, te verkiezen is boven het orthodoxe spel, vooropgesteld dat dan ook aan de grondeigenschappen van dit systeem wordt voldaan. Hier nu raken wij de kern waar de gehele zaak om draait en dan moet ik opmerken dat door onze spelers aan de grondeigenschappen van het stopperspilsysteem niet altijd is voldaan.

Zoals men zich nog wel herinnert, besloot het bestuur bij de aanvang van dit seizoen over te gaan tot de invoering van het stopperspilsysteem voor de vier hoogste elftallen. Aan een dergelijke overgang waren natuurlijk bepaalde risico's verbonden en alhoewel ons 1e elftal in de zomermaanden en ons 2e elftal aan het einde der vorige competitie enige ervaring in het stopperspilsysteem hadden opgedaan, was het toch een open vraag of dit voldoende zou zijn, om met succes onze tegenstanders te kunnen bestrijden.

Voor het 3e en 4e elftal lag de zaak nog anders, omdat voor hen de training de enigste gelegenheid was geweest om met het systeem kennis te maken en als zodanig valt het dus niet te verwonderen, dat deze twee elftallen er populair gezegd weinig van bakten. Op een gegeven moment ging het zelfs zo slecht, dat de elftalcommissie met het advies kwam, om wat deze elftallen betreft tot het orthodoxe spel terug te keren. Opgemerkt dient te worden, dat zij die wegbleven van training en avonden waarop het stopperspilsysteem werd behandeld, er mede oorzaak van waren dat het bij deze elftallen zo beroerd ging. Het is toch een allereerste vereiste, dat wil men tot het spelen van een bepaald systeem overgaan, de diverse spelers de theorie voldoende kunnen beheersen. Het lofwaardig streven van bestuur en trainer, om deze theorie d.m.v. een eenvoudig boekwerkje onder al de leden te verspreiden, was een eerste stap in deze richting, terwijl de georganiseerde bijeenkomsten, waarin onze trainer een verhandeling over het stopperspilsysteem gaf, een tweede stoot in deze richting der theoretische scholing was. Wat echter te doen, als het merendeel der bij deze zaak geïnteresseerde spelers niet opkomen dagen.

Ook de start van het 1e en 2e elftal was niet overweldigend te noemen. Dit was echter minder een gevolg van het niet goed aanvoelen van het systeem, dan van de volkomen improductiviteit onzer voorhoedes. Hiermede wil ik echter geenszins verhelen dat door onze eerste en tweede elftalspelers zeer vele fouten zijn gemaakt. Dat deze fouten een gevolg zouden zijn van de ongeschiktheid van enkele onzer spelers voor een bepaald systeem, ontken ik ten stelligste. De oorzaak moet m.i. meer gezocht worden in een gebrek aan concentratie bij verschillende van onze spelers, waardoor zij maar al te dikwijls de taak die hen is opgedragen, verwaarlozen.

Nemen wij bijv. het punt afdekken onder de loupe, wat toch een der belangrijkste handelingen in het stopperspilsysteem is, dan ziet men dat daarbij grove fouten worden gemaakt. Men ziet soms spelers die de hun toegewezen taak op een of andere manier vergeten en in hun enthousiasme de tegenspeler aan de verkeerde zijde afdekken. Hierdoor toch ontstaan grote moeilijkheden voor de verdediging.

Het gebeurt ook wel dat bij een aanval der eigen partij, de achterspelers mede opdringen. Op zich zelf is daartegen geen bezwaar, als de dekking maar niet verwaarloosd wordt. Doch over het algemeen wordt dan meer aandacht geschonken aan de aanval die op dat moment plaats vindt, dan aan de eigen taak, als gevolg waarvan bij een plotselinge uitval der tegenpartij, de grootste moeilijkheden ontstaan.

Verder komt het veelvuldig voor dat de beide backs en stopperspil zich op één lijn opstellen, inplaats van schuin achter elkander. In het laatste geval toch voorkomen we, dat wanneer één der achterspelers wordt gepasseerd, de weg naar het doel vrij ligt, doordat nu één der andere achterspelers nog de gelegenheid heeft om in te grijpen. Het is daarom van veel belang, dat bijv. bij een aanval der tegenpartij over rechts, de rechtsback der eigenpartij zijn aandacht verdeeld tussen de linksbuiten der tegenpartij en zijn doelgebied, m.a.w. hij stelt zich ter hoogte van het midden hiervan op, dus niet pal bij de linksbuiten. Het is voor hem dan mogelijk, om wanneer één zijner mede-achterspelers zou worden gepasseerd steun te verlenen en mocht de bal ineens van rechts naar links gespeeld worden, dan kan hij tijdig genoeg de linksbuiten der tegenpartij afdekken. Indien de aanval over links wordt opgezet, gelden de bijzonderheden vanzelfsprekend voor de linksback.

Tussen halfspelers en binnenspelers, die tezamen het beruchte magisch vierkant vormen, is ook nog niet alles botertje tot de boom. Deze spelers hebben een tweeledige taak en wel deze dat zij zowel aanvallend als verdedigend zijn ingeschakeld. Het kan nl. voorkomen dat de bal door de kanthalves wordt opgebracht tot ver in het gebied waar gemeenlijk de voorhoede pleegt te opereren. Hun dekkende taak t.o.v. de binnenspelers der tegenpartij hebben zij dan laten varen en nu is het de bedoeling dat de binnenspelers der eigenpartij ogenblikkelijk deze taak overnemen, opdat bij een uitval der tegenpartij die hier onverwachts op kan volgen, ons defensief blok paraat is. Dit nu wordt nog wel eens een enkele keer vergeten, met al de gevolgen daaraan verbonden. Belangrijk is dat bij een aanval der eigen partij, de voorhoedespelers zoveel mogelijk vrij lopen, terwijl zij wanneer de tegenpartij in het bezit van de bal is, deze zoveel mogelijk moeten hinderen de bal te spelen.

Ook over het verwisselen van plaats in de

NEEM KOLEN
VAN SMIT
FREDERIKSTRAAT 99
Telefoon 114617
Wordt lid van ons spaarfonds

Hoe komen wij tot spelpeilverbetering? (vervolg van pag. 3)

voorhoede, het z.g. switchen, heb ik nog het een en ander te zeggen. Zoals men weet is dit een belangrijke manier om een goed dekkende speler van zijn stuk te brengen en zodoende de nodige openingen in de defensie der tegenpartij te verkrijgen. Dit verwisselen van plaats, lukt onder ons gezegd en gezwegen nog wel eens vrij aardig, maar dan ook uitsluitend het verwisselen van plaats, want wat daarna gebeurd is over het algemeen in lijnrechte tegenstelling met het beoogde doel. Wanneer bijv. een buitenspeler met de bal naar binnen zwenkt en de middenvoor ziet dat, die op zijn beurt de plaats van de buitenman bezet, dan heeft dat gewoonlijk tot gevolg dat de aandacht der tegenpartij geconcentreerd wordt op de naar binnengezwenkte buitenspeler. De middenvoor daarentegen zal zich hierdoor even vrijer kunnen bewegen en juist op dat moment is het zaak dat de naar binnen gekomen buitenspeler de bal naar de zich op de buitenplaats bevindende middenvoor speelt, waardoor deze misschien een vrije schietkans krijgt, of althans de gelegenheid om een rustige voorzet te geven.
U begrijpt dat het hier om fracties van seconden gaat.
Wat gebeurt er echter in de meeste gevallen? Niet zodra is de buitenspeler in het middenveld, of hij gaat peuteren, waardoor de achterhoede der tegenpartij de gelegenheid krijgt om zich te herstellen. Dit geldt uiteraard niet alleen voor de buitenspelers, ook de andere voorhoedespelers maken zich tijdens het switchen hieraan schuldig.
Resumerend komen wij dus tot de slotsom dat zowel technisch als tactisch ons spel zal moeten worden herzien, willen wij tot de gloriejaren van '41, '42 en '43 terugkeren. Aan de vorm, wijze en details waarmede wij tot deze spelpeilverbetering kunnen geraken, zou men vele pagina's kunnen wijden. Dit is echter niet mijn bedoeling en valt trouwens onder het ressort van bestuur en trainer.
Mijn doel is enkel en alleen om richtlijnen op te zoeken en voor te stellen welke tot het beoogde doel kunnen leiden.
Deze richtlijnen dan zullen de basis vormen van een nader door een trainingscommissie in overleg met de trainer op te stellen trainingsschema, welke schema de volgende hoofdpunten zal moeten bevatten en wel:

1. Bal- en traptechniek.
2. Voetbalgymnastiek.
3. Aankweken van uithoudingsvermogen en hardheid.
4. Tactiek.
5. Spelregelkennis.
6. Concentratie.

Op het eerste gezicht is deze oefenstof voor het overgrote deel identiek aan de reeds gebezigde. De wijze waarop deze oefenstof aan de spelers zal worden eigen gemaakt zal volgens andere methodes dienen te geschieden dan voorheen het geval was. En dan wordt hierbij allereerst gedacht aan meer individueel onderwijs voor de spelers. Dit zal met zich mede brengen dat de taak van onze trainer uitgebreider wordt, waardoor het onmogelijk is om in grote groepen te oefenen. Het is daarom nodig dat 2 kleine selectiegroepen worden gevormd van ongeveer 15 spelers ieder, van welke spelers kan worden verwacht dat zij de geschikte eigenschappen bezitten om in deze selectiegroepen te worden opgenomen. Elk dezer spelers zal persoonlijk op zijn fouten worden gewezen en van de trainer opdracht krijgen om bepaalde oefeningen uit te voeren, nodig om deze fouten te vermijden. c.q. te verminderen. Dat hierbij de volledige medewerking van de betreffende spelers wordt vereist, laat zich licht begrijpen.
Voor de overige spelers zal zoveel mogelijk op gelijke basis het trainingsschema worden toegepast. Men moet echter begrijpen dat het voor de trainer onmogelijk is deze zware taak alleen te vervullen en zal hij voor wat de lagere elftallen betreft een assistent nodig hebben. Mogelijk is hier een oplossing te vinden door gebruik te maken van een geschikt 1e elftalspeler, tenminste indien deze daartoe bereid is.
Wat betreft het tactische gedeelte dezer oefencampagne, zal het bestuderen der systemen en het persoonlijk tactisch inzicht der spelers ter hand moeten worden genomen. Het testen van de spelers op dit punt zal er voor moet zorgdragen dat de stof bestudeerd en begrepen is, want aan ja-broers hebben we niets. Hetzelfde kan gezegd worden met betrekking tot de kennis der spelregels.
Over voetbalgymnastiek en uithoudingsvermogen kan ik kort zijn. Een ieder weet hoe belangrijk deze beide punten zijn om ons lichaam in conditie te brengen en te houden.
Een belangrijk punt waaraan de nodige aandacht moet worden geschonken is de weekheid van verschillende onzer spelers. Ik weet wel, er zijn weinig robuste kerels in onze vereniging die een doorbraak of een duel in hun voordeel kunnen forceren, maar bangheid en slapte is toch volkomen uit de boze. Een wending in tegengestelde richting mag echter ook weer niet leiden tot verruwing van ons spel.
Rest mij nog de concentratie, die van zeer veel belang is voor de psychologische factoren, welke een wedstrijd kunnen beheersen.
In kort bestek heb ik nu de verschillende fouten welke aan ons spel kleven naar voren gebracht en maatregelen welke ter bestrijding hiervan kunnen dienen.
Moge dit artikel er toe bijdragen dat onze leden eensgezind de handen ineen slaan, opdat wij weer mogen terugkeren tot onze roemruchte kampioensjaren.

A. M.



Klanken uit Indonesië

Waarde Sportvrienden,

Nu wordt het dan eens mijn tijd dat ik iets van mij laat horen. In de eerste plaats dank ik U voor de boterstaven die ik op 17 Febr. mocht ontvangen. Jammer genoeg waren ze bedorven, wat wel als oorzaak zal hebben dat ze te lang onderweg geweest zijn. De Veldpost werkt erg pelan-pelan en daar worden de spullen niet beter van. Dit was natuurlijk geen prettige gewaarwording maar ja, daar is nu eenmaal niets aan te doen. Meer spijt het mij feitelijk voor diegenen, die voor deze tractatie hebben zorggedragen en hiermede hebben laten blijken dat ze de leden in Indonesië nog niet vergeten zijn wat vooral door ons ten zeerste wordt gewaardeerd. De bedoeling is begrepen en dat mag wel als hoofdzaak beschouwd worden.
Door middel van de .A.D.O.-Post en courantenknipsels blijf ik steeds op de hoogte van de sportgebeurtenissen en ik kan U wel vertellen, dat ik nog even in spanning heb gezeten toen het er naar uitzag dat het eerste nog een kansje had. Helaas is dit inmiddels weer teniet gegaan, maar we zullen maar hopen op de volgende competitie.
Zo nu en dan spelen wij hier ook wel eens een partijtje voetbal, maar dat hangt helemaal van onze werkzaamheden af. We hebben een slechte tijd achter de rug temeer nu we weer eens voor de zoveelste keer overgeplaatst zijn. Eerst zaten we in het land van de olie maar nu gaan we in kolen beginnen. Wij zitten nl. vlak bij de „Boekit-Assum" kolenmijnen. Misschien is daar wat meer in te verdienen.
We zullen er dan maar weer eens een einde aanmaken en ik doe dit dan maar met de beste wensen voor bestuur en leden en met veel succes voor de elftallen van hoog tot laag in de komende wedstrijden.
Met hartelijke sportgroeten,

PIET MARTENS.

MAANDOVERZICHT

Het vijfde kampioen. Voor de rest bedroevende slotprestaties. Het 8ste krijgt nog een kans.

De oproep om in de laatste wedstrijden nog eens ons beste beentje voor te zetten is tevergeefs geweest. Het tegendeel is geschied. In nog niet één overzicht zijn de resultaten zó slecht geweest. Nu kunnen we wel zeggen: „nu ja, er was toch geen belang meer bij" maar daar ben ik het in het geheel niet mee eens. Hier komt één der slechte eigenschappen van onze A.D.O.-familie sterk naar voren, nl. deze: Dat als er geen gevaar meer dreigt voor de onderste, er geen kans meer is voor de bovenste plaats, een groot gedeelte van onze spelers er maar met de pet naar gooien. Nooit gemerkt dat je dan het plezier bederft van de goedwillende spelers? Maar er wordt bovendien vergeten, dat we nog een naam hoog hebben te houden, ook uit sportief oogpunt bezien! Deze lauwe stemming komt ook in andere dingen naar voren.
Zoals elk jaar zal er op de a.s. Jaarvergadering wel weer gevraagd worden waarom er zo weinig wedstrijden vastgesteld worden, want we voetballen toch zo graag.
Maar ik vraag jullie: Indien er in de competitie, indien het belang weg is, niet voor 100% wordt gespeeld, waarom zou het bestuur zich dan erg druk maken voor vriendschappelijke wedstrijden?
Laten we ernstig pogen hierin verandering te brengen.
Het bestuur smeedt plannen om tot spelverbetering te komen. Laat deze plannen niet mislukken door de zo even gelaakte stemming. Laten we er voor 100% aan mede werken, dan zullen we het a.s. seizoen er de schone vruchten van plukken!
De resultaten waren deze maand:
Gesp. 13, Gew. 4, Gelijk 0, Verloren 9. Voor 22, tegen 34.
Cijfers die voor zich zelf spreken!

Het **tweede elftal** sloot het seizoen af met twee nederlagen. Eerst lieten zij zich door Overmaas 2 de kaas van het brood eten (1–2) en tot slot kregen zij van Feijenoord 2 een ongezouten pak slaag (2—7). Door deze nederlagen zijn zij op de zevende plaats geëindigd, hetgeen wel wat teleurstellend is na die prachtige opmars. Hadden zij de laatste wedstrijden met wat meer geestdrift gespeeld, de tweede plaats had dan binnen het bereik gelegen.
Volgend seizoen beter mannen!
D.H.C. 2 is het kind van de rekening geworden. Het zal niet meevallen om zich tegen de aanstormende kampioenen te verdedigen.

De eindstand is hier:

R.F.C. 2	20	14	2	4	30	65—26
S.V.V. 2	20	8	6	6	22	31—26
Sparta 2	20	9	4	7	22	40—37
Feijenoord 2	20	8	4	8	20	57—40
Neptunus 2	20	7	6	7	20	55—43
D.F.C. 2	20	7	5	8	19	35—40
A.D.O. 2	**20**	**7**	**5**	**8**	**19**	**28—35**
H.D.V.S. 2	20	7	4	9	18	43—45
Overmaas 2	20	7	4	9	18	31—39
Xerxes 2	20	8	1	11	17	33—58
D.H.C. 2	20	6	3	11	15	25—54

Het **derde elftal** mag zich gelukkig prijzen dat de strijd om de onderste plaats reeds beslist is. Immers uit de drie gespeelde wedstrijden werd niet één puntje bemachtigd. Eerst werd van R.F.C. 3 met 5—3 verloren, vervolgens kregen zij klop van H.B.S. 2 met 4—1. In de wedstrijd tegen Laakkwartier werd weer eens S.S.S. gespeeld en m.i. voldeed dit voor wat de achterhoede betreft vrij goed. Maar weer kwam tot uiting dat bijna al onze voorhoedespelers gewoon niet willen begrijpen dat met dit systeem anders gespeeld **moet** worden dan bij z.g. gewoon spel. Is bij „gewoon" spel switchen al geen overbodige luxe, bij S.S.S. is het absoluut noodzakelijk dat veel van plaats wordt gewisseld. Dit nu was er in deze wedstrijd in het geheel niet bij. Zelfs heel eenvoudige plaatsverwisseling zag men niet en daar Laakkwartier „stevig" stond te verdedigen behoeft het geen verwondering te wekken dat geen enkele maal kon worden gescoord. Met het missen van die kansen die zich nog voordeden werd zo een hulpeloosheid om een goede kans rustig te benutten ten toon gespreid, dat m.i. die nul de juiste beloning was. Ook Laakkwartier kreeg enkele kansen, wist er één te benutten en won dus met 1—0.

In de laatste twee wedstrijden zie ik ook niet veel perspectief en zo zullen zij wel eindigen op de op één na onderste plaats, wat nu niet bepaald eervol te noemen is. H.B.S. 2 is er in geslaagd beslag te leggen op de titel. Wij wensen de Kraaien vanaf deze plaats veel succes in de komende promotie-wedstrijden.

H.B.S. 2	19	13	5	1	31	44—19
Excelsior 3	18	11	3	4	25	42—22
Feijenoord 3	17	9	5	3	23	37—19
V.U.C. 2	20	10	2	8	22	57—33
Laakkwartier 2	18	8	4	6	20	21—24
R.F.C. 3	18	7	3	8	17	33—41
S.V.V. 4	18	7	2	9	16	32—37
Fortuna 2	18	5	4	9	14	25—34
A.D.O. 3	**18**	**6**	**1**	**11**	**13**	**36—49**
Gouda 2	18	6	1	11	13	20—37
O.N.A. 2	20	2	4	14	8	19—51

Ook het **vierde elftal** verloor z'n laatste wedstrijden en wel beide met 5—2. Eerst kregen we een lesje van H.V.V. 2, een lesje hoe men doelpunten moet maken. Want in het veld waren we zeker niet de mindere maar ook hier zat het grote verschil in de voorhoede. Die van H.V.V. stelde onze achterhoede, met keurig switschen en positiekiezen, voor zware, te zware problemen en zo kon het gebeuren dat we met de rust reeds met 3—0 achter stonden. Na rust werd het 5—0. Toen verslapte H.V.V. maar pas de laatste 10 minuten gelukte het ons om met 2 doelpunten de zaak wat mooier te maken dan zij eigenlijk was.

Dat Quick 2 tegen ons hard zou vechten om de resterende twee punten te bemachtigen, stond van te voren vast, maar toen zij ± 13 min. vóór tijd met 2—0 achterstonden gaf niemand hun nog veel kans. Hoe het mogelijk was om dan toch nog met 5—2 te winnen is mij een raadsel, waarbij we maar niet stil zullen blijven staan maar het had tot resultaat dat Schev. 2 nu de onderste plaats bezet. De komende degradatiewedstrijden zullen zwaar voor haar zijn, maar ik geef de groenhemden een goede kans om zich te handhaven.

Hier is de eindstand als volgt:

U.V.S. 2	18	10	5	3	25	39—19
S.V.V. 3	18	9	5	4	23	37—23
V.U.C. 3	18	10	2	6	22	47—33
H.V.V. 2	18	8	5	5	21	33—24
Gouda 3	18	9	1	8	19	34—39
A.D.O. 4	**18**	**6**	**3**	**9**	**15**	**38—48**
Quick 2	18	5	4	9	14	35—35
H.D.V.S. 3	18	4	6	8	14	27—35
L.F.C. 2	18	6	2	10	14	22—38
Schev. 2	18	4	5	9	13	33—51

Indien men op de bovenste plaats zetelt kan men er vast van op aan dat elke wedstrijd gepoogd zal worden dat elftal beentje te lichten. Dat ondervindt het **vijfde elftal** wekelijks.
In de wedstrijd tegen Tonegido 2, waartegen nu niet bepaald met een sterk elftal werd gespeeld, konden zij slechts door stug verdedigen een verkregen 2—1 voorsprong behouden.
Ook H.B.S. 5 kwam met bovengenoemde voornemens het veld in en het is hun gelukt ook. Het was een, voor de H.V.B., op hoog peil staande wedstrijd, waardoor enkele zwak bezette plaatsen in ons elftal veel meer opvielen dan gewoonlijk. H.B.S. had spoedig in de gaten waar het lek zat en dirigeerde al haar aanvallen over die kant, maar toch leverde dat geen resultaat op. Het was goed doorzetten der linksbuiten van H.B.S. op een totaal mislukt schot, dat hen onverwachts een doelpunt opleverde. Zo ging de rust met een 1—0 achterstand in. Na rust aanval op aanval op de H.B.S.-veste. Eenmaal denken wij Wout te zien scoren maar op het beslissende ogenblik tikt hij de bal met z'n andere voet, dan waar mede hij wilde schieten, voor zich weg. Nog enkele kansen deden zich voor, doch als een schot of een kopbal de goede richting had, zorgde keeper Visée dat de bal weer geretourneerd werd. Vooral een schitterend schot van Jan hield hij op even prachtige wijze. En zo verloren we met 1—0. Pech gehad boys!
De week daarom ging het weer stukken beter en werd op R.K.A.V.V. 2 een goede 5—0 zege behaald.
Scheveningen 4 zorgde voor een Paasverrassing door op de eerste dag gelijk te spelen tegen H.D.V. 2, want indien het vijfde op de 2e dag opnieuw tegen R.K.A.V.V. 2 won, waren zij kampioen. En zij wonnen! In een niet al te beste wedstrijd sloegen onze jongens R.K.A.V.V. met 3—0! Kampioen! Proficiat boys, in het bijzonder captain Joop welke ook bij tegenslag steeds optimistisch bleef en zei: Toch komen we er wel!

A.D.O. 5	**19**	**13**	**3**	**3**	**29**	**42—14**
Schev. 4	18	12	3	3	27	49—24
H.B.S. 5	19	9	5	5	23	25—13
H.D.V. 2	16	7	7	2	21	31—23
Cromvliet 3	18	6	5	7	17	24—28
D.H.L. 2	19	5	6	8	16	33—40
R.V.C. 4	20	6	4	10	16	22—39
Oranje-Blauw 2	18	3	9	6	15	17—24
Tonegido 2	18	4	6	8	14	29—31
R.K.A.V.V. 2	17	3	5	9	11	24—42
Blauw-Zwart 2	18	4	3	11	11	21—39

Hier is de eindstand van de afdeling van het **zesde elftal.**

Archipel 2	18	13	1	4	27	36—13
B.E.C. 3	18	10	6	2	26	30—12
A.D.O. 6	**18**	**9**	**3**	**6**	**21**	**32—23**
W.I.K. 2	18	7	4	7	18	33—40
Postalia 2	18	7	3	8	17	25—24
Wassenaar 3	18	6	4	8	16	21—23
Kranenburg 2	18	5	5	8	15	21—28
Schev. 6	18	4	7	7	15	24—40
Terlaak 2	18	4	5	9	13	22—31
V.U.C. 7	18	4	4	10	12	25—35

(vervolg zie pag. 6)

Terug naar het oude nest.

„Dan dankt het bestuur U voor het in haar gestelde vertrouwen en zullen wij trachten met inzet van al onze krachten dit vertrouwen waardig te zijn", aldus besloot onze voorzitter de belangrijke Buitengewone Algemene Vergadering op 31 Maart jl.. waaruit het bestuur van de zijde der leden toestemming verkreeg om een nieuw huurcontract af te sluiten met de Stichting L.O. en voor de bouw van een nieuwe accommodatie op ons terrein.

Een zucht van verlichting zal gaan door allen, wiens hart voor A.D.O. klopt. Inderdaad is dit het verlossende woord dat uitkomst zal brengen in de moeilijkheden, die ons sedert 2 jaar kwellen.

Weer terug te keren naar onze vertrouwde omgeving en niet meer als een kat in een vreemd pakhuis bij anderen rond te lopen, ook al zijn deze laatste nog zo gastvrij en behulpzaam geweest als maar enigszins kon. Niets is toch zo prettig dan de benen onder eigen tafel te steken.

Vele zullen de moeilijkheden zijn die nog overwonnen moeten worden, alvorens het zover is dat we kunnen zeggen. „zie zo, nu zijn wij er". Maar na gedane arbeid is het goed rusten en als straks een accomodatie van 13 á 14.000 plaatsen zal zijn verkregen, zal ieder ADOer met recht trots kunnen zijn, op hetgeen hier is tot stand gebracht.

Over de technische bijzonderheden van uiteraard nog weinig mede te delen, aangezien de plannen nog niet in een dergelijk stadium verkeren dat van een gedetaileerd verslag sprake kan zijn. Om echter een inzicht te geven over de wijze waarop het bestuur zich de accommodatie heeft voorgesteld, moge het volgende dienen.

Ter weerszijde van de overdekte en aan de voorzijde daarvan, zullen 2500 zitplaatsen worden bijgebouwd. De zitplaatsen op de vleugels worden zodanig gebouwd, dat uitbreiding van de overdekte mogelijk is. Aan de lange zijde zal een staantribune verrijzen voor circa 6000 toeschouwers, met mogelijkheid voor de bouw van een restauratiezaal welke eveneens gebruikt zal kunnen worden voor de indoortraining, zodat ook bij slechte weersomstandigheden zal kunnen worden geoefend. Door inkorting van het veld (circa 5 m) zal achter beide doelen de mogelijkheid worden geschapen om in totaal 3½ tot 4000 bezoekers te herbergen.

Met onze overdekte, geschikt voor 1000 bezoekers, zal dus een accommodatie voor in totaal 13.500 á 14.000 bezoekers worden verkregen.

De tribunes welke van schokbeton zullen worden vervaardigd en waarvan de uitvoering geschiedt in montagebouw, zullen eventueel in de toekomst kunnen worden uitgebreid of worden verplaatst, terwijl de zich reeds op ons veld bevindende opstallen eigendom der vereniging worden.

Het is onze innigste wens dat met de bouw van dit object, hetwelk voor onze vereniging als een levensbelang kan worden beschouwd, zo spoedig mogelijk zal worden aangevangen, zodat wij straks in eigen huis voort kunnen bouwen aan een schone toekomst.

A.M.

Maandoverzicht (vervolg)

Het **zevende elftal** speelde haar laatste wedstrijd tegen H.B.S. en won deze kamp met 1—0. Over het geheel genomen een goede wedstrijd, waarin de verdedigingen de baas waren over beide voorhoeden. Zo was het ten minste tot kort voor het einde. Toen maakte Leen, in samenwerking met Dick V., het enige goaltje in deze wedstrijd wat ons meteen een toch wel verdiende zege bracht.

D.H.C. 6	17	12	2	3	26	45—18
A.D.O. 7	**18**	**9**	**5**	**4**	**23**	**44—31**
Rijswijk 5	18	9	5	4	23	55—38
H.V.V. 5	17	10	2	5	22	34—23
Schev. 7	18	9	2	7	20	37—25
H.B.S. 7	17	8	2	7	18	41—31
V.U.C. 9	18	6	4	8	16	32—31
R.V.C. 5	18	5	3	10	13	28—37
Postduiven 4	18	3	2	13	8	18—55
Laakkw. 8	17	3	1	13	7	24—69

Het zevende is nu uitgespeeld en heeft nu vast de derde plaats bereikt, misschien nog de tweede. Leider Hermani geeft in zijn laatste verslag, welke ik trouw van hem ontving, als zijn mening weer, dat als het zevende een wat vastere kern had bezeten, zij zeker kampioen waren geworden. In z'n bewering zit wel iets waars, maar al onze jongens willen graag voetballen en gedenk ik de beide thuiswedstrijden tegen H.B.S. 7 en R.V.C. 5, misschien is er nog wel zo een, dan zit er toch ook veel eigen schuld bij. Maar alles bij elkaar kunnen we ook over deze totaal prestatie tevreden zijn.

Het **achtste elftal** speelde haar laatste wedstrijd tegen Wilsonmeters en kregen met 3—0 klop, waardoor zij niet verder kwamen dan 10 pnt. Schev. had nog kans dit puntenaantal te overschrijden, maar ook zij verloren hun laatste wedstrijd, zodat onze ploeg nog een kans krijgt om via een beslissingswedstrijd het vege lijf te bergen. In deze competitie dolven jullie tweemaal het onderspit maar de derde maal blijft de zege bij ons mannen! Doet je best!

Nootd. Boys	17	11	5	1	27	46—12
A.V.V.	18	10	6	2	26	48—21
Or.-Plein	17	8	6	3	22	42—25
De Schoof	15	7	4	4	18	41—30
Oosterboys	16	7	2	7	16	27—26
H.B.S. 8	18	5	5	8	15	25—33
Wilsonmeters	15	4	5	6	13	27—35
R.K.W.V.V.V.	18	4	5	9	13	18—34
A.D.O. 8	**18**	**4**	**2**	**12**	**10**	**26—51**
Schev. 8	18	4	2	12	10	26—59

AL VOGEL.

KOOPT

BIJ ONZE

Adverteerders!!

ZIJ STEUNEN ONS

STEUNT U HEN!!

Van de V.V.A.

Wij beginnen deze maal met de felicitatie uit te spreken voor één der jongste elftallen en wel voor 4a, dat zo prachtig het kampioenschap in hun afdeling behaalde.

Jongens wij wensen jullie ook het volgend seizoen veel succes, gaat zo door en we zien jullie later beslist nog voor ons hoogste elftal uitkomen, wat toch de grootste eer is voor een volbloed A.D.O.-er.

Zondag heb ik de wedstrijd E.D.O.—Feijenoord gezien en toen de rust met een 2—0 voorsprong voor E.D.O. inging, zou het mij heel wat waard geweest zijn als de 1e letter een A was geweest.

Enfin, één succesje hebben wij al gehad en dat is de klaverjasavonden in het Zuiderpark. Onze eerste wedstrijd is tegen A.D.O. geweest en hoewel wij die royaal verloren, was het succes toch aan onze zijde en wel door het enthousiasme waarmede onze leden speelden.

Halverwege de avond werden alle deelnemers op een consumptie getracteerd, wat door onze leden zeer werd gewaardeerd, een hartelijk woord van dank aan de clubavondcommissie van A.D.O. is dan ook zeker op zijn plaats.

Nadat de laatste partij uitgespeeld was kwamen de heren Goddefroy Sr. en L. Dekker met het hoogste aantal punten uit de bus, een leuke prijs was dan ook hun deel.

Deze avond was zo in de smaak gevallen, dat de week daarop direct de revanche werd gespeeld, nu werd door ons met een minimum aantal punten deze wedstrijd verloren doch de prijswinnaars van deze avond, de heer en mevr. Planije, kwamen uit ons midden, dus we gaan vooruit.

Woensdag 31 Maart is onze laatste clubavond, dat zal dan de uitslag moeten brengen wie voor een jaar houder wordt van de beker waarin dan de naam gegraveerd zal worden, een leuke herinnering. Deze wordt dan op 14 April uitgereikt.

U zult zich afvragen waarom 14 April. Nu vrienden, dat is vlug gezegd. 14 April is de dag van onze jaarvergadering en dan is het aardig voor de houder van de beker wanneer daar zoveel mogelijk mensen bij vertegenwoordigd zijn.

Wij verzoeken dan ook aan alle leden (damesleden zijn zelfs van harte welkom) deze vergadering te bezoeken.

Ieder lid krijgt een financieel jaarverslag thuis gestuurd met een toelichting over de inkomsten en uitgaven door ons gedaan in 1947 en 1948, zodat leden die verhinderd zijn toch een overzicht hebben over het beleid onzer Vereniging.

Vrienden wij rekenen op U 14 April des avonds 20 uur in het Zuiderpark.

Tot slot kunnen wij nog mededelen dat wij op Zaterdag 1 Mei een grote Cabaretavond geven met bal na, in de Rotonde van het Houtrustrestaurant. Deze avond geven wij ter gelegenheid van het 10-jarig bestaan van onze supportersvereniging. Alle V.V.A.-leden hebben op deze cabaretavond vrij toegang, terwijl zij één plaats kunnen kopen tegen een sterk gereduceerde prijs van 75 ct. De toegangsprijs voor niet-leden bedraagt *f* 1,50.

Waar en wanneer U deze kaarten kunt verkrijgen zult U kunnen vernemen op onze ledenvergadering van 14 April a.s.

J. H.

VOOR HET VOETLICHT. (7)

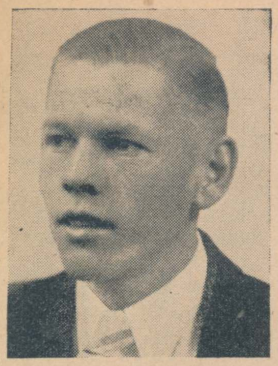

* * *

TOM CLAVAN

Wij moeten hem met de voornaam noemen om U aan te geven welk lid van het Clavan-voetbalgeslacht wij ditmaal aan U voorstellen. Deze naam toch is wel zeer sterk in onze vereniging vertegenwoordigd. Doch niet alleen de quantiteit van de naam Clavan springt in het oog, ook en vooral de kwaliteit vormt hier een belangrijk deel van A.D.O.'s goodwill. Het is een Clavan die in zo belangrijke mate bijdroeg tot het handhaven van de hoogste plaats op de voetballadder, een Clavan wiens hart in Indonesië warm voor ons A.D.O. klopt, een Clavan ook die juist dezer dagen door zijn benoeming in het Nederlands B-elftal de kwaliteit van ons spelersmateriaal bevestigde en het is ook weer een Clavan, die in de rij van adspirant-voetballers moed geeft de toekomst met vertrouwen tegemoet te zien. Eén familie, één A.D.O.-hart.

Het speelde ons onwillekeurig door de gedachten hoe rood en groen het Mama Clavan op de wasdagen voor ogen moet hebben gezien, toen wij te zijnen huize tegenover Tom Clavan zaten voor het maken van onze notities en luisterden naar zijn interessant en openhartig relaas omtrent zijn ervaringen in zijn voetballoopbaan.

Is het nodig Tommy Clavan nog bij U in te leiden? De man, die samen met Wim Neuteboom destijds een vleugel vormde in ons eerste elftal, klein van postuur maar groot in daden, die ons telkens weer deed genieten van technische bekwaamheden, switches, troughpasses, kortom uiterst geraffineerd spel, het spel dat voetbal vooral als kijkspel zo aantrekkelijk maakte. Tom Clavan, die ook nu weer „van stal", d.w.z. uit het tweede elftal werd gehaald om ons eerste elftal uit de impasse van het voorhoedevraagstuk te halen. O, Tommy gaat er niet prat op, dat hij weer in het eerste is opgesteld. Integendeel, wij kunnen gerust verklappen, dat hij zelf er een geheel andere mening omtrent de wijze van oplosing van dit probleem op na houdt, waarover wij hier niet kunnen uitwijden, doch die zeker interessant genoeg is om eens in een afzonderlijk artikel te publiceren.

Waarom Tommy Clavan nu 18 jaar geleden tot de A.D.O.-gelederen toetrad, is eigenlijk geen vraag. Aangeboren voetbaltalent en de bestaande familie-relaties met A.D.O., waardoor hij reeds als dreumes bij de vereniging ingeburgerd was, lieten geen ruimte voor een andere keuze. Het toen reeds dagende voetbaltalent van Tommy deed hem al spoedig in het toenmaals roemruchte adspiranten-elftal verschijnen, waaruit zovele prominente spelers zijn gegroeid en toen zijn leeftijd hem tot senior-lid promoveerde, gold het als iets vanzelfsprekends, dat hij in het eerste elftal werd opgesteld. Een opstelling echter, die Clavan als ... de grootste misstap in zijn voetballoopbaan beschouwt. Zeker, het ging goed, zelfs heel goed in de eerste klas. Hij was immers een rasvoetballer. Doch op een gegeven moment, plotseling, en zonder enig uiterlijk voorteken, was het totaal mis. Hij herinnert het zich nog als de dag van gisteren die wedstrijd tegen Ajax, waarin hij geen bal meer raakte. Tommy werd naar een van de lagere elftallen teruggezet en hij met al zijn erkende voetbaltalenten had geruime tijd de grootste moeite zich daar zelfs staande te kunnen houden. De oorzaak? Wij hebben er geruime tijd met Tom over gepraat en wij kunnen hier met enkele woorden zijn mening weergeven: Een speler die overgaat van de junior- naar de senior-klasse moge dan technisch nog zo goed zijn, hij mist de nodige hardheid, die voor het eerste klas spel zo onontbeerlijk is en welk gebrek hem spoedig parten zal gaan spelen. Laat een speler derhalve eerst in een lager elftal die hardheid opdoen, het zal hem de terugslag, de morele inzinking welke anders ongetwijfeld komt en welke voor zijn verdere loopbaan funest kan zijn, besparen.

We weten het, Tommy Clavan vond zichzelf terug en werd de voetballer die voor zijn medespelers van zo onschatbare waarde werd en wiens frisse, snelle en weloverwogen spel het publiek langs de lijn zoveel genotvolle uren bezorgde. Maar hij werd ook de voetballer, die niet de pretentie heeft, dat zijn spel uitsluitend het opstellen in het eerste elftal waardig is, doch die met dezelfde energie en met dezelfde inzet van krachten ook voor de lagere elftallen uitkomt. Dit heeft Clavan gemaakt tot het zo gewaardeerde A.D.O.-lid, die goed was voor zijn partij in het eerste elftal, zo goed, dat het Haags elftal meermalen een beroep op hem heeft gedaan, doch die zich ook voor de lagere elftallen geheel gaf en voor wie slechts het devies geldt: De A.D.O.-kleuren hoog te houden en steeds de beste prestaties te leveren, ongeacht in welk elftal wordt uitgekomen.

Als wij hem vragen naar bepaalde hoogtepunten in zijn voetballoopbaan, ach, dan weet hij er tenslotte niet zoveel te noemen. De wedstrijden om het kampioenschap, ja, natuurlijk, maar tenslotte elke wedstrijd is voor hem een genot, omdat het voetballen zijn lust en leven is. Doch als wij aanhouden meer concreet te zijn, dan verklaart hij ronduit dat het tegenwoordige voetbal voor hem niets aantrekkelijks meer heeft. Het stopperspilsysteem wordt door hem scherp veroordeeld. Stopperspil, het spel, dat niet de naam van systeem mag dragen, doch dat uitsluitend gebaseerd is op destructief spel. Wat is — het is nog steeds Clavan die hier aan het woord is — overgebleven van het snelle afwisselende spel waarin de speler zijn technische kwaliteiten geheel kan uitleven? Wat blijft er van spel-ontplooïng over als je practisch geen stap kunt doen zonder door een tegenspeler op de hielen te worden getrapt. Welke zorg wordt er nog aan het plaatsen besteed? Wat is er voor aantrekkelijks aan dit systeem als sport en als kijkspel? Neen, Tommy Clavan heeft geen hoge dunk van het stopperspilsysteem en zijn verwachtingen ten aanzien van dit systeem zijn niet hoog gestemd. Als het aan hem lag speelde ADO morgen weer het haar zo vertrouwde spelletje, waarin technische vaardigheid en niet lichaamskracht doorslaggevend is. Trouwens Clavan maakt geen geheim van zijn mening omtrent dit systeem, zomin als hij dit andere aangelegenheden doet, welke hem niet in het belang van ADO voorkomen. Hij steekt zijn mening niet onder stoelen of banken, doch anderzijds — ook al is hij het met een bepaald beleid of een bepaalde beslissing niet eens — is hij er de man niet naar daarvan in zijn spel iets te laten blijken.

Tommy Clavan's ambitie heeft, hoe kan het anders, door het thans gevolgde spelsysteem een knauw gekregen, doch wij behoeven, gelukkig, niet te vrezen, dat hij daarom het voetballen er aan zal geven. Daarvoor is hij teveel voetballer, staat zijn sport te ver boven de willekeur voor bepaalde systemen of beslissingen en daarvoor bovenal is hij te nauw met ons ADO verbonden.

Tommy Clavan, de goede naam die Uw familie in ons ADO heeft, is voor een groot deel aan U te danken. Gijzelf verklaarde ons, dat U nog jaren in staat zoudt zijn Uw partijtje voetbal te spelen. Wij hopen, neen weten, dat wij U die jaren nog op onze velden aan het werk zullen zien, tot voorbeeld van anderen, die zich aan Uw liefde voor de voetbalsport, aan Uw trouw voor ADO zullen spiegelen. A.K.

Op Dinsdag 27 April a.s. vindt er in ons clubgebouw een bijeenkomst plaats voor alle ere-leden en leden van verdienste.

Wij rekenen op Uw aller aanwezigheid.

Aanvang 8 uur.

Hoe het eerste speelde.

BLAUW-WIT A.D.O. 2—2.
Een goed slot.

Ten tweede male hebben wij dit seizoen tegen Blauw-Wit met 2—2 gelijk gespeeld. Er is in deze wedstrijd bij kunstlicht vlot gespeeld, met perioden van goed voetbal. Reeds direct na de aanvang was het een snel tempo en zes minuten na de aanvang kwam uit een goede combinatie een doelpunt voor ons door een schot van Micky. Lang behielden wij deze voorsprong niet, want 3 minuten later was de stand alweer gelijk. Blauw-Wit werd nu iets sterker maar onze achterhoede weert zich rustig en allengs nemen de onze de aanval weer over.

Toch is het Blauw-Wit dat na 25 minuten de leiding weet te nemen als bij een doorbraak onze verdediging verzuimt weg te werken. Tot aan de rust blijft het dan een gelijke strijd.

Al spoedig na de rust weet Tom na goed aanvalswerk de stand op gelijke voet te brengen. Het blijft een snelle wedstrijd, waarbij vaak goed gecombineerd wordt. Een klein half uur is er gespeeld als Blauw-Wit onstuimig komt opzetten. Thans geven onze verdedigers geen kansen meer weg en ook Kok, die Niezen na rust heeft vervangen, geeft geen krimp. A.D.O. weet zich te herstellen zonder tot verdere doelpunten te komen en het laatste offensief van Blauw-Wit levert ook al niets op, zodat een alleszins verdiend gelijk spel het resultaat is.

FEIJENOORD—A.D.O. 2—1.
Een eervolle nederlaag.

Een groot verschil met de voorgaande wedstrijd tegen D.W.S., toen een lauwe futloze vertoning, thans een elftal dat zich met veel elan in de strijd wierp en tot het laatste de spanning bewaard heeft doen blijven.

In de eerste helft was er nog geen verband in het elftal in de geheel gewijzigde opstelling, maar in de tweede helft ging het steeds beter. Dit betere spel gevoegd bij het grote enthousiasme bracht Feijenoord toen nog danig in moeilijkheden. Het was jammer dat een ongelukkig misverstand in de achterhoede het tweede doelpunt tengevolge had, een fout welke beslissend is gebleken.

In de eerste helft is het Feijenoord geweest dat de toon aangaf, steeds weer combinerend, in een hoog tempo spelend, naderden de aanvallers ons doel. Het baarde dan ook geen verwondering dat wij na 24 minuten spelen een 2—0 achterstand boekten. De aanvallen die onze ploeg daar tegenover stelde waren te onsamenhangend van opzet om enige verontrusting in de Feijenoord-gelederen te verwekken.

Maar in de tweede helft was het anders. Aanvankelijk was het spel verdeeld, doch meer en meer werd A.D.O. sterker. Toch duurde het nog geruime tijd alvorens deze meerderheid in een doelpunt uitgedrukt kon worden. Na een half uur had een goede aanval succes. Bij een combinatie op de linker vleugel, werd de bal met een lange pas naar rechts geplaatst, een voorzet volgde en Rosmalen verkleinde de achterstand. Fel wordt de strijd nu, A.D.O. trachtend de gelijkmaker te verkrijgen terwijl Feijenoord zich schrap zet en probeert de voorsprong weer te vergroten. De spanning stijgt met de minuut, De stand blijft 2—1, tot volle tevredenheid van Feijenoord.

A.D.O.—H.V.V. 2—0.

De eerste wedstrijd voor de K.N.V.B.-beker is in een overwinning geëindigd, na een wedstrijd van slecht voetbal. Nu bepaalde H.V.V. zich er toe een afbrekend spel te spelen en tot de rust zijn zij er in geslaagd doelpunten te voorkomen. Het werd hun door onze voorhoede niet al te lastig gemaakt, daarvoor ontbrak nog het juiste inzicht en schot.

In de tweede helft liep het in de voorhoede beter, verschillende malen werd de H.V.V.-verdediging overspeeld hetgeen resulteerde in twee doelpunten, gescoord door Neuteboom en de Jong. Verdiend was deze overwinning zeer zeker, maar als we verder willen komen in de bekercompetitie, dan moet er beter gespeeld worden. D.L.

En hier is de stand:

E.D.O.	21	13	5	3	31	33—18
Feijenoord	21	13	3	5	29	44—21
D.F.C.	20	11	4	5	26	43—27
D.O.S.	20	10	4	6	24	44—29
D.H.C.	20	7	6	7	20	32—41
A.D.O.	20	6	7	7	19	23—31
Stormvogels	19	5	8	6	18	27—28
Blauw-Wit	20	4	7	9	15	29—31
D.W.S.	20	4	7	9	15	18—31
Sparta	20	5	4	11	14	29—40
Excelsior	19	3	3	13	9	15—40



FEIJENOORD—A.D.O. 2-1
Zoals U ziet gaven onze jongens het niet cadeau.

(Foto welwillend afgestaan door de „Haagsche Courant")

Adspiranten-nieuws

4A kampioen, 1A speelt tweemaal gelijk en verliest de kans. Gevoelige nederlaag van 2A. 4M trekt de aandacht.

Uit het bovenstaande blijkt reeds, dat de eerste kampioen van dit seizoen zijn intrede heeft gedaan in de geleden van A.D.O. Het is het pittige 4A dat reeds op 6 Maart jl. de eer te beurt viel de kampioensvlag in top te mogen hijsen. Jongens ook nogmaals van deze plaats de gelukwensen van de adspiranten-commissie en ik durf gerust te zeggen namens geheel A.D.O. Gedurende de gehele competitie heeft het jullie niet aan belangstelling ontbroken. Zowel de ouders als de leden en donateurs hebben als trouwe supporters de wedstrijden van jullie gevolgd. Vooral het ongeslagen record tot op de dag waarop het kampioenschap werd behaald was zeer fraai.

Op het moment dat wij dit schrijven moeten jullie nog drie wedstrijden spelen en al zal de uitwedstrijd tegen V.U.C. nog wel wat voetangels en klemmen vertonen, toch hebben wij het volste vertrouwen dat ook deze moeilijke klip door jullie met goed gevolg zal worden omzeild. Jongens proficiat.
Het was onze voorzitter in eigen persoon die het belang van dit kampioenschap inzag door deze jongens in het clublokaal onder het aanbieden van een consumptie met het behaalde kampioenschap te complimenteren. Vooral de mededeling dat het gehele elftal de uitwedstrijd van het eerste tegen Feijenoord mocht bijwonen, viel er bijzonder goed in. Jammer dat ze van hun grote broers niet een overwinning mochten zien. Vanzelfsprekend gaan onze gelukwensen ook uit naar jullie sympathieke leider Pluel. Jongens wat was die leider van jullie in zijn nopjes met dit prachtige resultaat.
Jongens er is een spreekwoord: „Wie de jeugd heeft, heeft de toekomst". Aan jullie de taak om dit te bewerkstelligen. Dit kan en dit moet bereikt worden. Trainen en nog eens trainen, dat is het parool voor de eerstvolgende maanden en wie weet als jullie dan het volgende seizoen voor het grootste gedeelte weer in één elftal worden ingedeeld, niet weer hetzelfde doel wordt bereikt. Jongens dat houden we dus voor afgesproken.

„Als er één schaap over de brug is, volgen er meer". Of dit ook voor de overige elftallen het geval zal zijn, is nog te bezien. Wel staat 1C er momenteel ook heel goed voor, maar we zullen ons niet te vlug verblijden met een dode mus. Volhouden jongens, het is in ieder geval mogelijk. Bezorgen jullie leider Vogel ook een prettig slot van deze competitie. Het derde elftal wat ook nog ongeslagen aan de kop gaat is dat van onze baby's. 4M de goalgetters onzer vereniging die dit schijnbaar overgenomen hebben van 4A. Jongens ook van jullie verwachten wij dat je een goede gooi doet naar het kampioenschap. Zorg er voor dat ook jullie de kampioensvlag in top mogen hijsen naast die van 4A. Dit moet in deze kleine afdeling mogelijk zijn.

De overige elftallen boekten deze maand niet zulke daverende successen. 2C maakt hierbij een gunstige uitzondering. 1A liet het lelijk liggen tegen Westerkwartier door gelijk te spelen en zorgde niet voor de verrassing om H.B.S. op Houtrust een lesje te geven. Wel werd hier een behoorlijk partijtje ten beste gegeven, doch het gelijke spel had hier minstens een overwinning moeten opleveren. En wat te zeggen van 2A, dat met niet minder dan 4—0 het onderspit moest delven tegen Scheveningen. Een volslagen off-day van onze doelverdediger was hiervan wellicht de oorzaak.
Tenslotte onze clubavonden. Deze beginnen zo zoetjes aan op hun eind te lopen. De competitie in ping-pong is zo goed als uitgespeeld. Er heerste op de laatste clubavond weer een gezellige sfeer, hetgeen weer te danken was aan de verrassing door de heer Pijl aan de jongens aangeboden in de vorm van vier grote chocolade paaseieren. De gelukkige winnaars van deze prijzen waren ditmaal, Herbert Schaap, Aat van Son, Jan Spitsbaard (hoe bestaat het, al weer dezelfde) en Huub Scherpenisse. Dat was een prettige thuiskomst jongens. Als je hem stiekum hebt opgegeten weten jullie ouders het meteen. Vermoedelijk zal 9 April de laatste clubavond voor jullie gehouden worden. Denk er om allen present te zijn.
Wij zullen nu nog even de gespeelde wedstrijden de revue laten passeren.

6 Maart 1948.
1A moest de strijd op het Laakkwartierterrein aanbinden tegen Westerkwartier. Toen onze jongens een voorsprong hadden bereikt geloofden zij het wel en dachten ze, dat de overwinning al binnen was. Vooral de achterhoede beging toen enige slordigheden, waardoor Westerkwartier kans zag nog een gelijk spel uit het vuur te slepen. Jammer dat een foutieve beslissing van de scheidsrechter oorzaak was dat een zuiver doelpunt van Wasmus werd geannuleerd. Protest is echter bij adspirantenwedstrijden niet mogelijk en dat scheelde ons een punt, temeer daar de scheidsrechter na afloop zelf verklaarde dat hij abuis was geweest.

2A behaalde een magere overwinning tegen D.H.C. 1—0 was hier de uitslag. De wedstrijd was spannend tot het einde toe.
2C moest de strijd aanbinden tegen het pittige B.M.T. dat als nummer drie op de ranglijst troonde vlak onder onze jongens. Onze medewerker HACEEF geeft van deze wedstrijd een afzonderlijk verslag. Een 4—3 overwinning van 2C was het resultaat.

4A. Ja, wat moet ik daar nog over schrijven? De 9—0 waarmede het kampioenschap tegen Laakkwartier werd bereikt spreekt reeds voor zichzelf en de kracht van dit elftal.

4C deed het minder goed. Vooral nu juist een overwinning behaald moest worden leden deze jongens de kleinst mogelijke nederlaag tegen de lijstaanvoerder van hun afdeling. Nu maar blijven vechten om de tweede plaats jongens.

13 Maart 1948.

1A was vrij.

1C moest de verre reis aanvaarden naar Hoek van Holland. Het werd een niet op hoog peil staande wedstrijd, waarin het onze jongens toch nog gelukte de overwinning mede naar het Zuiderpark te brengen. 4—3 was maar net op zijn kant af. In ieder geval blijven jullie in de running jongens. Volhouden maar.

2A had ook als een lastige uitwedstrijd en wel tegen Rijswijk. Het kleine en ongelijke veld speelde onze jongens daar parten. Maar toch slaagden zij er in na een spannende strijd de overwinning (2—1) te behalen.

3A deed het heel slecht door van Cromvliet te verliezen. Neen jongens, dat hadden wij niet verwacht. Volgende keer maar weer beter en dan vooral trainen. Als we eens nagaan wie van jullie geregeld de training bezoeken, dan is het geen wonder dat jullie geen betere resultaten bereiken. Denk er om, daar moet verandering in komen.

4A. Vrij.

4C kwam met een overwinning uit Monster terug. 3—2. Wat geen slecht resultaat is.

4M. verbaasde vriend en vijand door met niet minder dan 14—0 van hun V.U.C.-vriendjes aan de Schenkkade te winnen.

20 Maart 1948.
1A bond de strijd aan tegen het sterker op papier geklasseerde H.B.S. Deze wedstrijd die eigenlijk thuis gespeeld moest worden, vond door de welwillende medewerking van H.B.S. op Houtrust plaats. De belangstelling voor deze strijd, vooral van H.B.S.-zijde, was zeer groot. Jammer dat het veld en de wind nadelig waren voor een goede balbehandeling. Het werd een spannende strijd met kansen over en weer. Uitblinkers in deze strijd waren vooral de keeper van H.B.S. en niet te vergeten Ab Droog. Wat was die er goed in. Als een kat sprong hij door het doel en de onmogelijkste ballen werden er door hem uitgehouden. Het resultaat 1—1 is misschien wel juist te noemen. Toch had deze wedstrijd gewonnen kunnen worden als de opgelegde kansen van onze voorhoede beter waren benut. We denken hier o.a. aan de twee mooie kansen die Charles na de rust op een presenteerblaadje kreeg. Ook hier speelde wellicht het slechte terrein hem parten. Het resultaat is jongens, dat jullie wellicht genoegen moeten nemen met de derde plaats.

2A. Brrrr, om van te rillen. Als Jan van der Steen dat leest, reizen de haren hem ten berge. Wie had dat gedacht. 4—0 en dat van een candidaat voor de bovenste plaats. Neen jongens, zo verdienden jullie ook geen overwinning. En wat was er met Bakker

(Vervolg pag. 10)

NEEM KOLEN VAN SMIT

FREDERIKSTRAAT 99
Telefoon 11 46 17

Wordt lid van ons spaarfonds

Adspirantennieuws

(vervolg)

aan de hand? Een slechte dag heeft iedereen wel eens, maar de manier waarop men speelt kan soms geheel verschillend zijn. Nu werd er soms met de pet naar gegooid en dat nog wel als een commissielid in een razend tempo van Ockenburg naar Filmstad fietst om de wedstrijd van de dag te zien. Wat zal die er een spijt van gehad hebben. 2C deed het heel wat beter en bond V.I.O.S. aan hun zegekar. 5—0 was het resultaat op Ockenburg. Bravo jongens. Denk om de tweede plaats.
4C maakt ook al een ver uitstapje en wel naar Postduiven. Het werd een spannende strijd, die tot de laatste minuut open bleef. Een strafschop in de laatste minuut bracht onze jongens de welverdiende overwinning. Wat een keien van 4e klasers. Sommigen zouden zich in de eerste klas best thuis gevoelen. 3—2 was dus juist genoeg om in de running te blijven voor de tweede plaats.
1C speelde vriendschappelijk tegen Quick A. Onze jongens leden een flinke nederlaag, 5—1.

A.D.O. neemt deel aan het junioren-tournooi van R.F.C.

Naast de reeds eerder vermelde uitstapjes onzer adspiranten, heeft de adspirantencommissie thans ook voldaan aan de uitnodiging van R.F.C. om met drie elftallen deel te nemen aan het Pinkster-tournooi van genoemde vereniging. De prettige herinneringen aan de wedstrijden van het vorige jaar gaven hier de doorslag. De wedstrijden vinden plaats op 9 Mei a.s.
Wij komen hierop nog wel nader terug in de A.D.O.-Post van Mei a.s. Als de redactiecommissie er tenminste voor zorgt dat voor die datum het Mei-nummer verschijnt. (Komt in orde. Red.)

Freddy Breederland aan de beterende hand.

Het deed ons bijzonder veel genoegen dat we Freddy Breederland weer mochten aantreffen bij een wedstrijd van onze jongens. De liefde voor A.D.O. is hij dus nog niet vergeten. En al zijn we dan misschien een beetje voorbarig, toch hopen we dat je in de toekomst de groen-rode kleuren nog menig maal zult mogen verdedigen. Het zij zo.

Lou en Chris Baay naar Zuid-Afrika.

Waren het de vorige maand de gebroeders v. d. Steen die van ons vertrokken, 6 Maart j.l. was de beurt aan Lou en Chris Baay om voor het laatst de rood-groene kleuren te verdedigen. Het waren de heren Freeke en Goddefroy die respectievelijk bij 2C en 4C namens de vereniging afscheid van deze jongens namen. Zij wensten hun in het prachtige Pretoria, de plaats waar zij zich gaan vestigen met hun ouders, veel goeds toe en spraken de hoop uit dat ze datgene wat bij A.D.O. geleerd was ook daar in de praktijk bij een andere vereniging zouden benutten. Dat de jongens het zelf prachtig vonden naar dit schone land te vertrekken, vertelden ze onomwonden. Chris en Lou wij wensen jullie aldaar een prettig verblijf toe en hopen dat A.D.O. nog steeds bij jullie in herinnering zal blijven.

DE ADSP.COMMISSIE.

De wedstrijd die ik zag

Spannende strijd tussen A.D.O. en B.M.T. in afdeling 2C.

Eindelijk dan is de beurt aan 2C voor een speciaal verslag in de A.D.O.-Post. Eerlijk gezegd heb ik het dimaal niet slecht getroffen met mijn keus om een bezoek te brengen aan de Fruitweg. Het werd een spannende strijd waarvan de uitslag tot de laatste minuut onzeker bleef. De uitslag 4—3 in het voordeel van onze jongens was het gevolg van het zeer goede spel van Piet, die ondanks de grote meerderheid van B.M.T., door twee pracht-doelpunten juist de volle winst voor ons wist binnen te halen. Wat mij verder nog opviel was het brillante spel van de kleine linksbinnen van B.M.T. Deze knaap beschikt over een baltechniek en spelinzicht wat veel voor de toekomst inhoudt.
Over de wedstrijd het volgende. Wanneer de elftallen zich opstellen blijkt dat Piebenga de linkshalf plaats bezet wegens niet opkomen van Lagerweij en Gödecke. Het veld is zeer slecht. De A.D.O.-jongens hebben enige tijd nodig om in te spelen. Doch vrij spoedig zetten ze enige goede aanvallen op. De bal komt in het bezit van Lou en met een tam schot, dat door de back van richting verandert, nemen wij de leiding. Dit is tevens het laatste doelpunt wat Loutje voor A.D.O. scoorde i.v.m. zijn vertrek naar Z.-Afrika. Hierna volgt een periode van veldmeerderheid van B.M.T. Onze verdediging staat echter pal, al staat Siemen af en toe raar te schutteren. Vijf minuten voor de rust is het echter de kleine Clavan die van een uitval van ons gebruik maakt en naar binnenkomende een pracht doelpunt maakt. Dat was berekend spel Kok. De rust breekt met deze stand aan. 2—0.
Na de rust is het weer B.M.T. dat onmiddellijk tot de aanval overgaat waarvan alle aanvallen door de uitstekende linksbinnen geleid worden. Met 3 à 4 man zitten ze hem op zijn huid maar telkens komt hij als overwinnaar uit de strijd. Na enige minuten heeft hij al succes hetgeen zich na 10 minuten nogmaals herhaalt, waardoor de stand op 2—2 wordt gebracht. Dit laten onze jongens niet op zich zitten. Luide aangemoedigd door enige supporters en leiders gaan zij tot de aanval over. Het is Loutje die een goede pass aan Piet geeft en wij hebben weer de leiding. B.M.T. raakt even overspeeld, waarvan Piet nogmaals gebruik maakt met een prachtig doelpunt. Dit wordt B.M.T. te bar, alles komt naar voren. Ze hebben enige keren werkelijk pech. Toch komt er nog spanning, want drie minuten voor tijd benutten zij een vrije schop op sublieme wijze waardoor de stand 4—3 gebracht waarmede het einde komt.
Mijn compliment jongens voor het élan waarmede jullie hebben gespeeld.

HACEEF.



Een tekening, naar het ontwerp van pupil C. v. Wijngaarden. Hij verkreeg voor dit idee de eerste prijs.

CAFÉ
„MAUK WEBER"
Eerste klas Biljart
Prima Consumptie
Hoefkade 795
Telef. 33.63.81
's-Gravenhage

SIGAREN-HANDEL **LEO PETERS**
HOEFKADE 784
DEN HAAG
Telefoon 391570
Ook Uw adres voor al Uw rookgerei

Handel in
Aardappelen
Groenten & Fruit **Firma**
Telle & Zn
Hoefkade 721
Het adres voor alle A.D.O.-leden en Donateurs. Ook thuisbezorging.

Voor schoenen en kleding
Sporthuis *Excelsior*
WEIMARSTR. 118
Telefoon 336709
tussen Beeklaan en Regentesselaan
Leverancier van A.D.O.

Inkoop - Verkoop - Verhuren
Glaswerk - Porcelein - Bestekken
Tafels - Stoelen - etc.
GOEDERENBEDRIJF
Künzler-Martinoli
Bleyenburg 34 - Tel. 112276
Korte Houtstraat 1—13
Molenstraat 18 B

A.D.O.ERS
met Uw
ROOKERSBON
natuurlijk
naar
BRAM van PROOIJEN
WESSELSSTRAAT 1
Hoek Scheepersstraat
TELEFOON 335379

Practijk-diploma Boekhouden
Middenstands-opleiding
- 2½ UUR LES PER WEEK
- BOEKEN IN BRUIKLEEN
- LESGELD f 7,50 PER MAAND
- Inlichtingen dagelijks van 10 tot 22 u

D. W. VAN HOUT, accountant — Econ. Docts.
HATTEMLAAN 101 — DEN HAAG — TELEFOON 39.15.03

VOOR FIJNE TAFELZUREN
A. Zwanenburg & Co. n.v.
Groenten- en Vruchtenconservenfabrieken
Vertegenwoordiger
W. A. v. d. Arend — Brandtstraat 163
Tel. 398810 - b.g.g. 399527 - Den Haag

Voor Bloemen
NAAR J. A. Snijder
STANDPLAATS:
Hogenhoucklaan
hoek Ruychrocklaan
WOONADRES:
Hulsthorststraat 119

DOET UW VOORDEEL!!
Geeft de hoogste waarde voor oude kleren, lompen, metalen en oud papier
GEOPEND VAN 9 TOT 5 UUR
Beleefd aanbevelend,
H. Koppes, Koninginnestr. 3
bij de Hoefkade

Taria „'t Zuid"
Nunspeetlaan 409 - Tel. 390330
UW ADRES
voor heerlijk IJs. Specialiteit in Sorbets en Vruchten-IJs
FILIAAL:
Tent Zuiderpark bij R.V.C.-voetbalterreinen.
aanbev. J. BAUMAN

N.V. G. C. VROEGH'S WIJNHANDEL
„DE KROON"
WEIMARSTRAAT 198-204
TELEFOON 334223
ZUID-BUITENSINGEL 288
TELEFOON 330075

FIRMA TIMMER & ZONEN

Sinds 1890

Aannemersbedrijf en
Taxatie van Onroerende goederen
SUMATRASTRAAT 322-324

TELEFOON 551500

A. CHARITÉ

de bekende gewichtheffer

betaalt de hoogste waarde
voor Lompen en Metalen
en alle soorten Papier

Machinale papiervernietiging

de Lierstraat 57 — Tel. 398587

1948 NIEUW JAAR! NIEUWE IDEEËN! **TASSENPALEIS**

GR. MARKTSTRAAT 13 - DEN HAAG

Brengt voor elk wat wils

Bovendien ontvangt iedere koper, die lid of donateur van A.D.O. is (ook leden van V.V.A.) op vertoon van hun lid- of donateurskaart, een bon ter waarde van 5% op hun inkopen; deze bon kan worden ingeleverd bij de commissie voor het nieuwe A.D.O.-clubgebouw, welke dan, tegen inwisseling van deze bon de 5% korting aan onze zaak kan incasseren, ter versterking van hun kas.

Zuivelproducten, Melk, Boter, Kaas en Eieren koopt elke A.D.O.-er bij

Dick de Mos

Moerweg 90

Thuisbezorging gratis.
Briefkaarten worden vergoed.

Bloemenmagazijn

Aangesloten bij
BLOEMENEXPRESSE
FLEUROP
INTERFLORA

A. KORPEL

JAN HENDRIKSTRAAT 25

TELEFOON 11.30.59

Bloemen
Bloemwerken

Fotobureau „Thuring"

Rijswijkscheplein 24
Den Haag
Telefoon 113578

Foto's voor Pers, Industrie en Handel.
Feestpartijen. In- en Exterieuropnamen

Nico Nuijen

RUND-,
KALFS- &
VARKENS-
SLAGERIJEN

Annex worst en fijne vleeswaren

*

Witte de Withstraat 74-76

Den Haag - Tel. 334504

Postgiro 105270

Gevestigd sedert 1895

A. J. BEUKERS

Gediplomeerd
Kapper

Kneppelhoutstraat 1
Hoek v. Koetsveldstraat

Banketbakkerij

Q. L. v. d. PIJL

Hoefkade 397 - Den Haag

Tel. 33.22.24

uitsluitend
1ste kwaliteit



Hij kan rustig gaan slapen . . . .

want hij heeft zijn drukwerk
bij drukkerij Wieringa besteld

DRUKKERIJ WIERINGA N.V. DEN HAAG
PRINSEGRACHT 111–115 - TEL. 333416