AUGUSTUS 1941 - No. 12 17e JAARGANG



REDACTIE- & ADMINISTRATIE-ADRES:
GOEVERNEURLAAN 266

VERSCHIJNT IEDERE MAAND
ABONNEMENTSPRIJS f 1.— PER JAAR

VOOR ADVERTENTIËN: DRUKKERIJ „LORENTZ", MIQUELSTRAAT 52, BIJ HET LORENTZPLEIN — TELEFOON 119979 — GIRO 270158

AAN DE SPITS
BIEREN van
N.V. Bierbrouwerij
„DE DRIE HOEFIJZERS"
BREDA

SPORTLUI
treffen elkaar altijd bij
WIM KOEK
CAFÉ „DE LUIFEL"
Grote Marktstraat 37
VERGUNNING
PRIMA CONSUMPTIE
* MUZIEK +
TELEFOON 114354

Bezoekt Café-Billard
GEBR. TAP
Loosduinschekade 91
hoek Monsterschestraat
Het adres voor Sportlui
MUZIEK PRIMA CONSUMPTIE

A. D. O.-LEDEN en
DONATEURS voor
Modern Portretwerk
bij
STREEFKERK
Vaillantlaan 117 - Tel. 335737

Wasch-, Strijk- en Glansinrichting
Chemische Wasscherij
Wed. A. BEKKER-VEEN & Zn.
Brueghelstraat 206-208
Telefoon 331154

VOETBALSCHOENEN met garantie
SPORTHUIS „EXCELSIOR"
Voor Voetbal, Tennis, Korfbal
In Sportkleeding alleen het
— beste steeds voorradig —
A.D.O. Shirts
A.D.O. Kousen
A.D.O. Broekjes
Weimarstraat 118

Sigarenhandel Leo Peters
HOEFKADE 784 - TEL. 391570
Probeert U eens mijn succesmerk
in Sumatra en Vorstenlanden
Voorverkoop A. D. O.

BANKETBAKKERIJ
Q. v. d. PIJL - Hoefkade 397
SPECIALITEIT IN
Boterkoek en Zandgebak

SIGARENMAGAZIJN A. D. O.
Hoefkade 1592 - Telefoon 336750
Sigaren uit 1e klas fabrieken. Het adres voor voetballers.
Toekomstbriefjes en Lotisico-polissen verkrijgbaar.
Sportuitslagen & terreinafkeuringen K.N.V.B. & H.V.B.
VOORVERKOOP A. D. O.-WEDSTRIJDEN
AANBEVELEND,
C. W. v. KAN

Haagse Voetbalvereniging „A(LLES) D(OOR) O(EFENING)"
Opgericht 1 Februari 1905 - Goedgekeurd bij Koninklijk Besluit

Redactie-Commissie: CHR. LEURS, F. WILBORDS.
Redactie- en Administratie-adres: Goeverneurlaan 266.

Verschijnt iedere maand - Abonnement f 1.- p.j. (bij vooruitbetaling)

Bestuur:
M. CHOUFOER, 1e Voorzitter, Noordwal 21a, Tel. 116855.
J. v. d. VALK, 1e Secretaris, Driebergenstraat **246**, Tel. **398795.**
D. LELYVELD, 1e Penningmeester, Troelstrakade 103, Tel. 392811.
F. v. GIGH, 2e Voorzitter, Hoefkade 1010.
P. DE REGT, 2e Secretaris, Soestdijkschekade 902, Tel. 395848.
F. WILBORDS, 2e Penningmeester, Vreeswijkstraat 142.
A. G. v. LEERSUM, Commiss., De Perponcherstr. 25g, Tel. 332180.
J. NIJHUIS, Commissaris, Kortenhoefschestraat 51.
A. BLIEK, Commissaris, Soestdijkschekade 489.

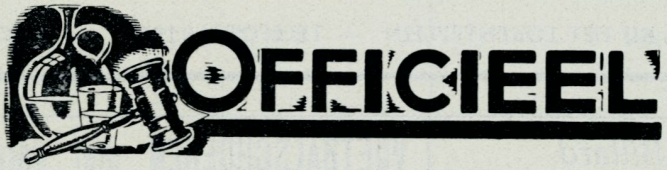

Adreswijziging.

C. Plasier, Tasmanstraat 166.

Nieuwe Leden.

Ch. Diesbergen, de La Reijweg 527; C. Dhamen, Herman Costerstraat 374; F. van Gigch, Hoefkade 1010; J. Gravesteijn, Vaillantlaan 501; J. Groenendijk, Vierheemskinderenstraat 226; E. Hartmann, Parallelweg 12; C. v. d. Houven, Ruysdaelstraat 116; B. van Hijkoop, de Heemstraat 58; R. Kaster, Troelstrakade 121; T. Klorenberg, Vreeswijkstraat 325; H. Kooke, Schlegelstraat 104; H. Looyinga, Kamperfoeliestraat 156; L. Timan, Bussumschestraat 100; L. Tokkie, Hoefkade 284; M. de Vos, Apeldoornschelaan 146; P. van Zee, Zuid Binnensingel 24; A. v. d. Zwan, Markenscheplein 19.

Bedankt.

G. Audier, Z.O. Buitensingel 123; J. Becker, van Ostadestraat 582; G. v. d. Beukel, Camera Obscurastraat 13; P. Bruist, Knollendamstraat 9 (A'dam); H. van Eerten, Leyweg 538; J. de Heer Jr., Slachthuisstraat 2a; H. Kuperus, Kempstraat 157; F. Lintelo, Groenteweg 95; G. Meevers—Scholte, Jacobastraat 10; J. de Lijster, Hoofdstraat 62 (Apeldoorn); G. v. Nuss, Isingstraat 141; J. Remmerswaal, Ruysdaelstraat 120; J. Ph. Strang, Jan van Roodestraat 48; R. Wassenaar, Marnixstraat 94 (A'dam); D. Westhoven, Kaasmarkt 6 (Hoorn).

Uitslagen van de in Juli gespeelde wedstrijden.

11 Juli.

Wassenaar 2—A.D.O. 5 (Kampioenswedstrijd) 3—3

13 Juli.

R.K.A.V.V. I—A.D.O. 5 (Kampioenswedstrijd) 2—4

Nieuwe donateurs.

H. Bliek, Soestdijkschekade 489; Mevr. F. Vermaat, Schalkburgerstraat 206; G. H. Hendriks, Bussumschestraat 163; Mevr. M. van Hoorn, v. d. Vennestraat 181; H. van Hoorn, v. d. Vennestraat 181; G. v. d. Meijden, Damasstraat 65; A. de Zwart, Herman Costerstraat 176; Mej. M. v. Zwanenburg, Soestdijkschekade 463; M. van Hoorn, v. d. Vennestraat 181; F. Boon, Soestdijkschekade 463; J. L. Breederland, Troelstrakade 159; Mej. M. Stephan, Beeklaan 429; N. Blansjaar, Marktweg 385; A. Haazen, Herzogstraat 147; P. Verschrage, Hoefkade 1338; Th. L. Timmermans, Jaarsveldstraat 292; Mej. A. A. Godde, Calandstraat 17; D. H. Diesbergen, de la Reijweg 527; Mej. A. Althuizen, Terwestenstr. 30; W. Groenewold, Troststraat 32.

De A. D. O.-mars.

15 Augustus a.s. zal de A.D.O.-mars door de harmonie van de Gist- en Spiritusfabriek te Delft, definitief worden gespeeld voor de gramophoonplaat.

Wij zijn er bij voorbaat van overtuigd dat dit muziekkorps onder leiding van de wel zeer bekwamen heer Bandel onze mooie mars op de juiste wijze zal weten te interpreteeren. De keerzijde van de plaat wordt eveneens een mars gecomponeerd door Dhr. Bandel zelf. Mede tengerieve van onze leden en donateurs heeft ons bestuur besloten een beperkt aantal platen disponibel te stellen voor de wel zeer billijke prijs van **f 1.50** per stuk.

Voor de aanschaffing van nieuwe gramophoonplaten moeten echter oude ingeleverd worden. Wij dringen er bij onze leden dan ook ernstig op aan, indien zij interesse hebben om de A.D.O.-mars te bezitten, zich ten spoedigste te wenden tot den heer F. Wilbords, Vreeswijkstraat 142.

Aan het zelfde adres worden oude platen in dank aanvaard.

Van de Feestcommissie.

Belangrijk voor 24 Augustus a.s.

Wij vestigen er nogmaals nadrukkelijk de aandacht op, dat **leden, adspirantleden, donateurs** en **donatrices** op 24 Augustus a.s. in de Dierentuin in het bezit moeten zijn van de gele uitnodigingskaart benevens hun diploma 1941—'42.

Zonder dit diploma heeft men **geen** toegang.

Afhalen van toegangskaarten.

Voor leden, adspirantleden, donateurs en donatrices, welke door omstandigheden tot heden verhinderd waren toegangskaarten te komen afhalen bestaat nog gelegenheid zulks te doen op **Donderdagavond 14 Augustus a.s.** in het clubgebouw. Op deze avond zullen tevens nog extra-kaarten in ontvangst kunnen worden genomen. Wij vestigen er nog wel de aandacht op dat elke kaart strikt persoonlijk is en op naam gesteld wordt. In verband hiermede is het gewenst, voor elk der personen voor wien men kaarten komt afhalen, de stamkaart of persoonsbewijs mede te brengen.

DE COMMISSIE.

ATHLETIEKDAG SENIOREN.

Het ligt in het voornemen om, bij voldoende deelname, op **17 Augustus a.s.** een athletiekdag voor senioren te organiseren.

Het programma zal bestaan uit:

100 M. hardlopen; 400 M. hardlopen; 1000 M. hardlopen; verspringen; doeltrappen; bal ingooien.

Enige prijzen zullen beschikbaar gesteld worden voor hen die de beste prestaties leveren.

In dit voetballoze tijdperk zullen velen deze gelegenheid aangrijpen weer een dagje op onze terreinen door te brengen, reden waarom wij een grote deelname verwachten.

Inschrijvingen (schriftelijk) **voor Dinsdag 12 Aug. 1941** in te zenden bij den heer **H. Kok,** Hoenderlostraat 23a., met vermelding aan welke nummers wordt deelgenomen.

Komt allen en laat ons er een gezellige dag van maken. Bij wijze van attractie zal ook een loopnummer ingelast worden voor veteranen en nog oudere van dagen. Deelnemers aan dit nummer kunnen zich aanmelden op de dag van uitvoering.

Om 10 uur zal met het afwerken van het programma begonnen worden, hetwelk bij een goed verloop van de dag om 's middags ± 3 uur zal eindigen.

Zorg allen een half uur vóór den aanvang aanwezig te zijn, zodat precies op tijd begonnen kan worden.

Tot 17 Augustus.

HET BESTUUR.

Het reserveren van tribuneplaatsen.

In verband met de exploitatie der overdekte tribune en krachtens besluit der Algemene Vergadering van 10 Sept. 1928, brengen wij onze leden en donateurs het navolgende ter kennis:

Werkende leden hebben op vertoon van diploma steeds toegang tot de tribune en mogen daarin plaats nemen, voor zover er plaatsen open zijn in het daarvoor bestemde gedeelte (vak C).

Donateurs en donatrices hebben tot de tribune geen vrije toegang en mogen daarin dus geen plaats nemen.

Voor werkende leden en donateurs bestaat de gelegenheid zich gedurende het tijdvak van 7 Sept. 1941 tot en met 6 Sept. 1942 een vaste plaats in de tribune te laten reserveren tegen betaling van *f* 2.50 per persoon; voor donatrices is dit bedrag *f* 1.50.

De toewijzing der plaatsen geschiedt bij loting.

Het bespreken van tribuneplaatsen geschiedt door invulling van het in dit nummer afgedrukte formulier en dit vóór 20 Augustus aan één der op dit formulier vermelde adressen, met betaling van het daarbij behorend bedrag, in te zenden.

Van de gereserveerde plaatsen wordt aan de houders een schriftelijk bewijs, hetwelk op naam is gesteld en strikt persoonlijk is, afgegeven. De uitreiking hiervan vindt plaats op Zaterdag 30 Aug. a.s., des n.m. van 3.30 uur tot 5 uur in het Clubgebouw.

Ondergetekende *Werkend lid / Donatrice / Donateur* .....

wonende .....

wenst zich een zitplaats te reserveren op de overdekte tribune, voor het tijdvak 7 Sept. 1941-6 Sept. 1942

Handtekening:

Dit biljet invullen en **inzenden uiterlijk 20 Augustus** a.s. met gelijktijdige overmaking van het verschuldigde bedrag, aan een der volgende adressen: D. LELYVELD, Troelstrakade 103, P. DE REGT, Soestdijksche kade 902, A. BLIEK, Soestdijksche kade 498, F. VAN GIGH, Hoefkade 1010 A. VOGEL, Van Zeggelenlaan 156 en F. A. WILBORDS, Vreeswijkstraat 142.

SPORT-CAFÉ - MUZIEK - VERGUNNING - BILLARD

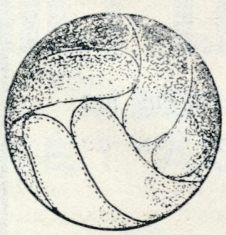

MAUK WEBER

Hoefkade 795 - Tel. 336381 - Den Haag

DAAR vindt U Uwe SPORTVRIENDEN!

Jaarlijksche Algemeene Ledenvergadering

te houden op VRIJDAG 22 AUGUSTUS 1941, des avonds 8 uur precies, in het CLUBGEBOUW Zuiderpark

---

AGENDA.

1. Opening.
2. Notulen.
3. Behandeling Jaarverslagen.
4. Bestuursverkiezing.

   Aftredend zijn:

   J. v. d. Valk, 1e Secretaris.
   P. de Regt, 2e Secretaris.
   F. van Gigh, 2e Voorzitter.
   A. Bliek, Commissaris.
   A. v. Leersum, Commiss.

   A. Verkiezing 1e Secretaris.

   B. Verkiezing Overige Bestuursleden.
   (Alle aftredende Bestuursleden zijn herkiesbaar.)
5. Verkiezing Elftalcommissie (Indien de Vergadering zulks wenselijk acht)
6. Verkiezing Ballotagecommissie.
7. Verkiezing Contrôlecommissie.
8. Behandeling Begroting 1941—1942.
9. Vaststelling Donatie.
10. Benoeming Lid van Verdienste.
11. Mededelingen.
12. Rondvraag. (Sluiting.)

Indien het vereischte aantal leden ten 8 uur niet aanwezig is, zal krachtens het reglement de vervolg-vergadering ten 8.30 uur plaats vinden, zoodat doorgang van de vergadering in elk geval verzekerd is.

Comp.-indeeling seizoen 1941-1942.

1e Klasse.

Afdeling I.	Afdeling II.
A.D.O.	V.S.V.
AJAX	D.H.C.
D.O.S.	HAARLEM
D.W.S.	BLAUW-WIT
D.F.C.	HERMES-D.V.S.
E.D.O.	SPARTA
FEIJENOORD	H.B.S.
STORMVOGELS	't GOOI
V.U.C.	R.F.C.
XERXES	EMMA

De nieuwe competitie-indeling was reeds vroegtijdig bekend en niemand zal kunnen beweren dat A.D.O. in het nieuwe seizoen een zacht eitje zal krijgen. Tot onze tegenstanders van het vorige jaar behoorden D.W.S., D.F.C., Feijenoord en Stormvogels welke clubs wij ook thans weer te bekampen krijgen. D.H.C., Hermes-D.V.S., Sparta en 't Gooi zijn naar Afdeling II verhuisd terwijl K.F.C. naar de 2e Klasse is afgedaald.

Ajax, D.O.S., E.D.O., V.U.C. en Xerxes completeren het tiental en met rede kan men nu reeds spreken van een zware afdeling waarin tal van clubs die reeds meerdere kampioenschappen op hun naam hebben staan en er graag weer zo spoedig mogelijk een bij willen hebben. Nog luttele weken scheiden ons van het competitie-festijn en zonder twijfel staan ons weer tal van spannende wedstrijden te wachten. De speciale geneugten van een derby zullen we ook weer kunnen beleven en verder prijken er zoveel klinkende namen op de lijst dat je bij voorbaat alweer zit te likkebaarden.

Aan voorspellingen wagen wij ons niet. Wij weten echter met absolute zekerheid dat onze jongens weer alles overhebben om het succes van het vorige seizoen te gaan evenaren wellicht nog te verbeteren. Zij hebben compleet maling aan klinkende namen en hebben slechts een doel voor oogen, A.D.O.'s kleuren hoog te houden zoveel als in hun vermogen is. Wim Tap heeft weer intensief de training van zijn jongens ter hand genomen en het wedstrijdverbod is oorzaak geworden dat de kampioenen hunkeren naar den strijd. Nog even geduld jongens en dan zal niets en niemand jullie beletten om weer van leer te trekken waarbij weer de gehele A.D.O.-schare, ieder op zijn gebied, jullie zal steunen en bijstaan in den strijd om het kampioenschap voor een jaar te prolongeren.

Wij verwachten dat gij ook in het nieuwe seizoen weer fair en sportief, met waardering voor Uw tegenstanders en scheidsrechters, op de bres zult staan voor de eer der rood-groene kleuren. Mede door Uw goed spel waren in het vorige seizoen dit de reden van Uw grote populariteit bij de Haagse sportliefhebbers. Uit allerlei kringen melden zij zich aan als donateur. Gij hebt ze gewonnen door Uw geestdrift en bezielende wil om iets goeds tot stand te brengen! Gij kunt ze behouden door op den ingeslagen weg voort te gaan!

Wij zijn natuurlijk weer van de partij om zo nu en dan in de A.D.O.-post enige veldslagen en al wat daarmede in verband staat weer te geven en willen wel verklappen dat de titel van het eerstvolgende artikeltje reeds klaar is en luidt: „De eerste klap was deze keer raak."

Jullie weten heel goed wat wij hiermede bedoelen en marchanderen doen we niet dus? ..... Wel, heel eenvoudig. **De eerste klap zal raak zijn!** Afgesproken lui en ..... veel succes!

F. W.

Onderafdeeling 's-Gravenhage.

VAN HET VIJFDE.

De strijd om het algeheel kampioenschap van den onderafdeeling is geëindigd en het resultaat door ons vijfde elftal behaald, is van dien aard, dat wij met genoegen op deze kampioens-competitie kunnen terugzien.

Zoals verwacht kon worden, hebben wij beslag gelegd op de tweede plaats, met 3 punten achterstand op Westerkwartier, dat ongeslagen het kampioenschap veroverde, waarmede wij hen op dezen plaats van harte gelukwensen.

Dittmar c.s. hebben op fraaie wijze hun superioriteit over de kampioenen getoond, waardoor hun eerste plaats geen ogenblik in gevaar kwam.

Op Vrijdag 11 Juli speelden onze jongens een uitwedstrijd tegen Wassenaar 2 en het resultaat 3—3 bleef enigszins onder de verwachtingen. Daar ondergetekende door werkzaamheden verhinderd was, fungeerde den Heer Bliek als leider, die mij het volgende verslag deed toekomen:

Doordat Wassenaar slechts over 6 spelers beschikte werd er vrij laat begonnen. Even voor 8 uur gaf de scheidsrechter het sein om te beginnen en speelde Wassenaar de eerste tijd met 8 man. Onze spelers waren hierdoor steeds in den aanval en het verwonderde niemand, toen uit een voorzet van rechts, F. Vogel een voltreffer afvuurde precies in de roos. Circa 5 min. later weer een aanval van rechts waaruit Herrie weet te schoren 0—2.

Bij Wassenaar kwam inmiddels hulp opdagen en konden zij verder den strijd met 11 man aanbinden

HET LICHTPALEIS
G. VAN NISPEN
BEEKLAAN 190 - hoek Newtonstraat
TELEFOON 391665
Nog steeds 40 tot 50 procent goedkooper
HET ADRES VOOR: LAMPENKAPPEN
GLASVERLICHTINGEN
LEESLAMPEN ENZ
OOK VOOR RIJWIELARTIKELEN — SCHRIJFBEHOEFTEN — IJZERWAREN
A. D. O.-LEDEN EN DONATEURS 10 PROCENT KORTING

tegen onze spelers die met de beste bedoelingen van leer trokken.

Vermeld dient te worden dat de rechts- en linksbuiten bij Wassenaar beiden kepers waren uit de lagere elftallen, wat niet weg neemt, het was spoedig zichtbaar, dat zij ook als veldspelers op hun plaats waren.

Het duurde dan ook niet lang of bij een Wassenaar-aanval schoot de rechtsbuiten prachtig in en via de voet van Dekker vloog de bal langs Groen 1—2.

Na een periode van gelijke kracht, komt Wassenaar door haar grotere snelheid iets in de meerderheid, doch tot doelpunten komen zij niet en gaat de rust in met een 2—1 voorsprong voor onze jongens.

Onmiddellijk na rust pakt Wassenaar stevig aan en het is weer de rechtsbuiten die fraai gelijk maakt.

Door dit succes domineert Wassenaar volkomen en sporadisch kunnen onze jongens tot een behoorlijke aanval overgaan. Niet onverwachts neemt Wassenaar de leiding als Groen uit zijn goal is schiet de middenvoor goed in 3—2. Vogel valt uit en Schijf neemt zijn plaats in. Herrie krijgt ten slotte een prachtkans om gelijk te maken doch reageert veel te langzaam deze kans is weg. Als iedereen denkt, dat Wassenaar de volle buit zal binnenhalen, volgt een aanval op het Wassenaardoel met als gevolg, dat Neuteboom nog even voor tijd gelijk maakt (zij het dan in een buitenspel-positie). Alles bij één genomen was het een zeer matige wedstrijd die onze jongens hebben gespeeld, een kleine overwinning voor Wassenaar was wel in overeenstemming met het spel wat zij hebben gespeeld.

Twee dagen later reeds, werd dan eindelijk de laatste wedstrijd van het seizoen gespeeld, n.l. tegen R.K. A.V.V. in Leidschendam. De gastheren waren volledig, terwijl wij door verschillende oorzaken met 4 invallers verschenen.

Niettemin speelde onze jongens stukken beter dan tegen Wassenaar 2, en de 4—2 overwinning die zij behaalden was dan ook volkomen verdiend.

In den aanvang kwam R.K.-A.V.V. enige malen gevaarlijk voor ons doel, maar de achterhoede bestaande uit v. d. Helm, Goddefroij en Schijf, had er zin in en zuiverde steeds hun terrein.

Na enigen tijd kwam onze voorhoede goed ondersteund door de middenlinie in den aanval, maar de invaller-midvoor Th. v. Es bezat niet het nodige doorzettingsvermogen, waardoor de meeste aanvallen op niets uitliepen. Toch weet dezelfde speler na een half uur ons de leiding te geven door na missen van de keper met een kalm schot te doelpunten. 5 min. daarna maakt R.K.-A.V.V. echter reeds gelijk, zodat de rust ingaat met de stand 1—1. Kort na de rust maakt onzen invaller-keper zijn enige fout, want bij een ver schot van de midvoor der gastheren valt hij iets te laat uit en het is 2—1 in het voordeel van R.K.-A.V.V. Hun vreugde is echter van korten duur, want na een paar min. sticht Herrie verwarring in de vijandelijke verdediging en één der achterspelers schiet in eigen doel. Onze jongens ruiken de overwinning en keren steeds voor het doel terug. Uit één dier aanvallen weet v. d. Wilk na een fraaie pas van Koppers te doelpunten 2—3. R.K.-A.V.V. zette nog menige aanval op, maar onze verdediging stond pal en werd niet meer gepasseerd. Tien min. voor het einde wist Herrie de voorsprong te vergroten tot 4—2, waarmede tevens het pleit beslecht was, en wij met een volkomen verdiende overwinning definitief beslag legden op de tweede plaats in deze erecompetitie. Hiermede hebben wij een prachtig seizoen achter ons liggen, waarin vriendschap en verdraagzaamheid zeker niet in de laatste plaats oorzaak waren van de behaalde resultaten. Geniet nu van Uw welverdiende rust, om met September terug te komen, volgeladen met energie en levenslust, om dan te trachten hetzelfde spelletje nog eens te herhalen.

De eindstand in de kampioenscompetitie luidt als volgt:

	gesp.	gew.	gel.	ver.	pnt.	V—T.
Westerkwartier	4	4	0	0	8	18— 6
A.D.O. 5	4	2	1	1	5	14—11
Postduiven 2	4	2	0	2	4	12—12
R.K.-A.V.V.	4	1	0	3	2	10—17
Wassenaar 2	4	0	1	3	1	6—14

A. DE WOLF.

Correspondentie.

Bij niet of niet geregeld ontvangen van de „A.D.O.-Post" gelieve men zich rechtstreeks te wenden tot den drukker van dit blad.

Het volgende nummer zal op Zaterdag 13 September a.s. verschijnen.

Copy wordt ingewacht uiterlijk 6 September a.s. aan het redactie-adres: Goeverneurlaan 266.

Jaarverslag der H. V. V. „A. D. O".

over het verenigingsjaar 1940—1941 voor de Jaarlijkse Algemene Vergadering te houden in het Clubgebouw op 22 Augustus 1941.

Met een gevoel van grote voldoening, rust op mij wederom de taak het jaarverslag over het verenigingsjaar 1940-'41 met al de belangrijkste gebeurtenissen onder Uwe aandacht te brengen. Hoe kan het ook anders, dat het dit jaar een bijzonder genoegen is hieraan te voldoen, immers zal het verenigingsjaar 1940-'41 in de A.D.O.-geschiedenis met gulden letters voor altijd blijven geboekstaafd; n.l. door het behalen van het afdelingskampioenschap van de 1e klasse, als het meest glorievol jaar, wat onze vereniging ooit heeft mogen beleven. Naast de vele huldebetuigingen, die ons 1e elftal van alle zijden in ontvangst heeft mogen nemen, maken wij van deze gelegenheid nog gaarne gebruik, om hun met dit groots behaalde succes in de afgelopen competitie onze bijzondere erkentelijkheid te betuigen, terwijl wij hierbij zeer zeker onze Trainer W. Tap niet vergeten en dit succes voor een groot deel aan hem is te danken, voor zijn deskundige en eminente leiding en brengen hem hiervoor onze hulde.

Ingedeeld in afdeling I, de sterkste afdeling, was de start nu niet bepaald bemoedigend en hoopvol, want de eerste uitwedstrijd tegen „D.W.S." bracht ons een 1—0 nederlaag, wat achteraf de enigste bleek, want nadien hebben wij geen wedstrijd meer verloren. Onnodig te zeggen, dat met 2 punten achterstand de perspectieven niet gunstig geacht konden worden, doch onze 1e elftallers waren echter een andere mening toegedaan, want zooals gezegd het bleef bij deze enigste nederlaag en geleidelijk aan volgde de éne overwinning op de andere en al spoedig plaatsten wij ons aan het hoofd van de afdeling, om deze plaats niet meer af te staan. Na een buitengewoon spannende nek aan nek race met „D.H.C." eindigden wij gelijk n.l. ieder 27 punten, derhalve een beslissingswedstrijd moest uitmaken, wie als afdelingskampioen, aan het landskampioenschap zou deelnemen. De eerste beslissingswedstrijd 20 April '41

op het Sparta terrein, eindigde na 4 × 7½ minuut verlenging gelijk 1—1, zodat een twede en tevens laatste beslissingswedstrijd noodzakelijk was en in het Feijenoord Stadion op 27 April '41 onder enorme belangstelling van pl.m. 50.000 toeschouwers plaats vond. Deze wedstrijd is door de onzen met 3—1 gewonnen en niemand zal het in twijfel kunnen trekken, verdiend gewonnen! De spanning, de emotie tijdens en vreugde na afloop dezer wedstrijd zal zeker niet één A.D.O.-er vergeten, eindelijk dan toch, was aan de zenuwslopende laatste weken een einde gekomen en duizenden, jong en oud, stroomden na het laatste fluitsignaal het middenterrein op, om ons kranig 1e elftal, onder enorm gejuich, op de schouders het speelveld af te dragen. Zoals gezegd de vreugde kende geen grenzen, terwijl bij aankomst in den Haag op overduidelijke wijze werd bewezen, welk een grote populariteit „A.D.O." bij het Haagsche publiek geniet. Over het verloop van de kampioenswedstrijden kunnen wij zeer zeker tevreden zijn, in aanmerking genomen, dat wij gedurende deze wedstrijden met veel geblesseerde spelers te kampen hebben gehad, terwijl wij met onze keur van jonge spelers zeker veel routine en ervaring hebben opgedaan. Uiteindelijk legden wij toch beslag op de 3e plaats en aan ons elftal komt toch de eer toe, de landskampioen „Heracles" de enigste nederlaag te hebben toegebracht. Naast de prestaties van ons eerste elftal, willen wij zeker niet onvermeld laten, de keurige verrichtingen van ons 5e elftal, die n.l. voor de grote broers niet onder wilden doen en eveneens beslag legden op het kampioenschap 1e klasse N.V.B. (afdeling 's-Gravenhage). Ook zij hebben dit succes bereikt, na een beslissingswedstrijd tegen „Zuideinde" I en deze met 3—2 gewonnen. Nogmaals aan onze 5e elftallers onze hartelijke gelukwenschen en waardering. Tot zover de inleiding aangezien de Sub-Commissie U een uitgebreid overzicht van de verrichtingen onzer elftallen in dit nummer zal voorleggen. Op 1 September '40 de officieuze opening van het voetbalseizoen, in de vorm van de Zilverenbal-wedstrijden te Rotterdam. Nadat wij na een 2—2 gelijk spel tegen „C.V.V." met strafschoppen wonnen, volgde er een wedstrijdverbod van enige weken, hierna plaatsten wij ons in de demi-finale door met 3—1 van „Quick" te winnen. Verder brachten wij het echter niet, want door een 2—0 nederlaag tegen „D.F.C.", waren we voor verdere deelname uitgeschakeld en speelden dit jaar althans in de Zilverenbal-wedstrijden maar een bescheiden rol. Bijzondere wedstrijden buiten de competitie zijn er betrekkelijk weinig gespeeld en kunnen we alleen vermelden, de jubileumwedstrijd A.D.O.—De Zwaluwen 2—5, die in verband met de tijdsomstandigheden tot lateren datum was verschoven, terwijl het jaarlijksch Kersttournooi door de Haagse 1e klassers, door de vorstperiode, als Paastournooi is gespeeld op 13—14 April j.l. Winnaar van bovengenoemd tournooi werd „H.D.V.S.". Doordat de risico te groot was, gezien de mooie kampioenskans van ons 1e elftal, moesten wij met ons 2e elftal deelnemen, echter zij alsnog vermeld, dat dit elftal zich uitstekend heeft geweerd en prachtig partij heeft gegeven. De uitslagen waren als volgt:

13 April

V.U.C.—H.D.V.S.	2—6
H.B.S.—A.D.O.	5—4

14 April

V.U.C.—A.D.O.	8—2
H.B.S.—H.D.V.S.	1—5

Met onze afdeling adspiranten gaat het nog steeds opperbest en vormt de hechte fundering waarop onze vereniging is gebouwd. Uit deze krachtbron kunnen wij steeds putten, indien noodig; om de plaatsen in de hogere elftallen aan te vullen. Niet ten onrechte zijn verschillende verenigingen jaloers op ons uitstekend jong spelersmateriaal; wat zich trouwens volledig afspiegelt in de prestaties van ons jeugdig 1e elftal. Aan de Adspirantencommissie onze hulde. De jaarlijkse Algemene Ledenvergadering vond plaats op 23 Augustus 1940 en bracht geen wijziging in de bestaande samenstelling van het Bestuur, zodat de Heren M. Choufoer voorzitter, D. Lelyveld penningmeester, J. Nijhuis en F. Wilbords commissarissen werden herkozen, terwijl de samenstelling der diverse commissies als volgt werd:

Ballotagecommissie: de Heren W. van Helden, M. Ploeg en P. de Regt.

Contrôlecommissie: de Heren N. van Donk, F. Kok Jr. en J. van Zee.

Het samenstellen van de elftallen geschiedde ook in de afgelopen competitie door het Bestuur evenals de laatste jaren. Zoals gebruikelijk kregen wij ook dit jaar weer een toevoer van jonge spelers en per 1 Juli j.l. werden er reglementair 15 adspiranten tot werkend lid aangenomen. Voor het lidmaatschap bedankten dit jaar 20 leden en moest het Bestuur krachtens het reglement 8 royementen uitspreken, waardoor het ledenaantal per 1 Augustus 1941 174 bedraagt. Jammer dat het Bestuur om verschillende redenen enige zware straffen moest opleggen, waarop dan zoals gewoonlijk het bedanken voor het lidmaatschap volgt. Vanzelfsprekend worden deze besluiten eerst dan pas genomen, na rijpelijk overleg en volle overtuiging, echter moet het ons van het hart, n.l. dat er zoo weinig leden van doordrongen zijn, dat wij toch allen voor ons genoegen en ontspanning lid van onze vereniging zijn, terwijl wij allen er het beste mee voor hebben, juist om dat genoegen zo hoog mogelijk op te voeren en daarbij dienen de persoonlijke belangen achterwege te blijven. Wij geven U allen de verzekering, dat naast het vele opofferende werk door ons verricht, het uitspreken van straffen het meest onaangename is. Met den Trainer W. Tap werd opnieuw een verbintenis aangegaan voor den tijd van 1 jaar en wij twijfelen er niet aan, of dit zal zeer zeker de goedkeuring van ons allen wegdragen. Met het oog op de verduisteringsmaatregelen, zijn de Bestuursvergaderingen in de afgelopen winter zo beperkt mogelijk gehouden, doch de werkzaamheden ondervonden hierdoor geen nadelige gevolgen, aangezien het dagelijksch Bestuur de lopende zaken zoveel mogelijk tussentijds heeft afgedaan. De onderlinge verstandhouding tussen de Bestuursleden liet niets te wensen over, terwijl de voorkomende werkzaamheden op prettige en meest collegiale wijze zijn verricht. Verder dient gezegd, dat het Bestuur van den Ere-Voorzitter, de Heer Chr. Leurs, die op een enkele uitzondering na, bijna alle Bestuursvergaderingen bijwoonde, grote steun ondervond met opmerkingen en raadgevingen indien zulks noodig was, terwijl hij in samenwerking met ons Bestuurslid den Heer F. Wilbords, het kampioensnummer van de „A.D.O." Post heeft verzorgd en samengesteld op een wijze, waardoor zij aanspraak hebben op ons aller lof en bijzondere erkentelijkheid. Met de N.V.B. en de Onderafdeling 's-Gravenhage; alsmede de samenwerking met de zusterverenigingen, scheidsrechters, consul en anderen, was steeds van prettigen en sportieven aard, zodat er geen wanklank werd vernomen. Voorts aan de Heren van de Adspiranten, contrôle, ballotage, clubgebouw en clubavondencommissies en aan al de anderen, die zich jegens onze vereniging in het afgelopen jaar in welke vorm ook ver-

dienstelijk hebben gemaakt, onze welgemeende dank en grote waardering. De supportersvereniging „V.V.A.", die op 1 October 1937 werd opgericht, heeft evenals in de voorafgaande jaren het 1e elftal in de afgelopen competitie met een grote schare aanhangers vergezeld bij de uitwedstrijden. Onnodig te zeggen, dat dit voor onze spelers een morele steun betekende, onder luide aanmoedigingen van hen deze zware uitwedstrijden te spelen. Aan het kranig „V.V.A."-Bestuur onze complimenten, voor de wijze waarop zij zich in het afgelopen jaar van hun taak heeft gekweten, mede in verband met de bijzondere reismoeilijkheden waarmee zij hebben te kampen gehad. Alles is echter tot een goed einde gebracht, dank zij grote opofferingen, moge het „V.V.A."-Bestuur hiervoor eveneens de waardering en dank van de „V.V.A."-leden ondervinden. Hiermede willen wij dan dit jaarverslag besluiten, doch niet alvorens een beroep te doen op allen die tot onze grote „A.D.O."-familie behoren, jong en oud, niet één uitgezonderd, om op sportieve wijze onze vereniging te vertegenwoordigen, opdat de naam „A.D.O'.' steeds met ere genoemd mag worden. Het seizoen 1941-'42 zal straks een aanvang nemen en twijfelen er niet aan, of er zullen zich moeilijkheden voordoen, doch door eensgezind en krachtig samenwerken met de clubliefde vooropgesteld, zullen deze overwonnen kunnen worden, echter moet daarbij elkanders vertrouwen, steun en waardering tot uiting komen, van de gevoelens van onze taak, n.l. tot welzijn en grootmaking van ons aller „A.D.O.". Met de wens, dat de verwachtingen welke wij van het a.s. seizoen koesteren, in vervulling mogen gaan, opdat onze hoogste idealen verwezenlijkt zullen worden, sluit ik hiermede dit jaarverslag.

's-Gravenhage, 1 Augustus 1941.

JOHS. VAN DER VALK
Secretaris.

Verslag Subcommissie.

Evenals op andere jaren, willen wij op het eind van de afgelopen competitie verslag uitbrengen over onze werkzaamheden en de resultaten die wij hebben bereikt.

„Voor de competitie een aanvang nam, moesten wij een wijziging brengen in de samenstelling van onze commissie. Door drukke werkzaamheden was het voor den Heer v. Leersum onmogelijk om langer zitting te nemen in onze commissie. Op de eerstvolgende Bestuursvergadering is de Voorzitter den Heer Choufoer aan onze commissie toegevoegd. Wij willen van deze plaats den Heer van Leersum hartelijk dank zeggen voor het vele werk door hem verricht en voor de in deze periode genoten gastvrijheid. Antoon, zijn wij je zeer erkentelijk.

„Onmiddellijk begon de commissie met haar werkzaamheden, in de hoop dat het de nodige vruchten zou afwerpen. Wanneer wij dit seizoen resultaten hebben bereikt, wil de commissie niet zien, als zou dit, haar werk alleen zijn; in tegendeel, successen zijn alleen dan mogelijk, als naast de leiding, de wil bij de leden aanwezig is, om tot successen te komen.

„De afgelopen competitie hadden wij met tal van moeilijkheden te kampen, zo waren circa 24 spelers niet beschikbaar, dit om diverse redenen, het gevolg is geweest, dat wij het 8ste, later ook het 7e elftal uit de competitie hebben teruggetrokken.

„Wij menen te mogen mededelen, dat de maatregelen in het algemeen genomen, in de praktijk hebben bewezen, volkomen aan de gestelde verwachtingen te beantwoorden. Trouwens zonder dat wij dit hier zouden hebben vermeld, menen wij dat een ieder daarvan reeds voor zich zelf overtuigd is geweest.

„In een bewogen tijd als deze, is het geen toeval dat wij een buitengewoon goed seizoen achter de rug hebben. Het is een seizoen geweest, waar veel is gevergd van Bestuur en Commissie, doch door de medewerking van het grootste deel van onze leden, zijn wij in staat geweest, deze successen te bereiken.

„Het seizoen 1940-1941 waarin ons 1e elftal op keurige wijze kampioen is geworden, zal met gulden letteren in de A.D.O.-geschiedenis vermeld blijven. Ten overvloede zijn wij in de feestvreugde betrokken geweest, toch willen wij ons eerste elftal van deze plaats hulde brengen voor de prachtige prestatie.

„Naast ons 1e elftal, waren het onze 5e elftallers, die kampioen zijn geworden van hun afdeling; ook jullie, jongens, hartelijk gefeliciteerd met het behaalde succes.

„De selectie en indoortraining is evenals op andere jaren, op normale wijze verlopen.

„Door de verduisteringsmaatregel hebben wij zeer tot onze spijt de clubavonden moeten missen.

„Door de stagnatie, die wij ook deze winter ondervonden, in verband met de vorst- en sneeuwperiode zijn wij 3 maanden niet in staat geweest een wedstrijd te spelen. De gedwongen rust heeft gelukkig geen invloed uitgeoefend op het spel van onze spelers.

„Met betrekking tot het verloop der wedstrijden in de verschillende klassen en afdelingen kunnen wij het volgende mededelen.

„Ons 1e elftal begon met een kleine nederlaag tegen D.W.S., ondanks deze tegenslag was het spelpeil bemoedigend. Gelukkig herstelden onze spelers zich bijtijds en konden wij vol vertrouwen het verdere verloop in de competitie afwachten.

„Behoudens enkele wedstrijden, waarin wij met een gelijk spel ons moesten tevreden stellen, hadden de overige wedstrijden een voor ons gunstig verloop.

„Wij eindigden onze competitie met een gelijk aantal punten als „D.H.C.". De beslissingswedstrijd, gespeeld op het terrein van Sparta te Rotterdam, bracht ons geen overwinning, zelfs een verlenging van 4 × 7½ minuut, was de stand nog gelijk.

„De tweede wedstrijd, in het Feijenoord Stadion gespeeld, welke wedstrijd door 50.000 toeschouwers werd bijgewoond, kregen onze spelers wat zij verdienden.

„Een schitterende 3—1 overwinning was een bekroning op het buitengewoon fraaie spel wat onze spelers in deze wedstrijd hebben vertoond.

„Door deze overwinning waren onze spelers tevens kampioen van de Westelijke 1e klasse afd. I.

„De vreugde na afloop was enorm, nog nooit is de eenheid in de sport zoo algemeen geweest als in deze wedstrijden. Vermeld dient te worden dat circa 20.000 stadgenoten deze wedstrijd hebben bijgewoond.

„De wedstrijden om het landskampioenschap hebben wij onder buitengewoon moeilijke omstandigheden gespeeld, doordat enkele spelers niet fit waren.

„Door deze omstandigheden zijn de successen, behaald op „Heracles" en „V.S.V.", van groter betekenis geworden.

„Wij eindigden deze competitie op de 3e plaats.

„De wedstrijd Be-Quick—A.D.O. was de laatste wedstrijd, tevens het afscheid, van Westhoven. Na afloop van deze wedstrijd sprak de Voorzitter Westhoven toe, waarbij hij deed uitkomen, dat het ons allen leed doet, Westhoven te moeten missen. Verder wees hij op de sympathie die Westhoven had bij A.D.O. en bij allen die regelmatig onze wedstrijden bezoeken.

Hierna sprak Westhoven woorden van dank aan het

Bestuur, en aan de spelers voor de prettige omgang.

„Het 2e elftal kan op een uitstekend seizoen terugzien, tot op de helft van de competitie stonden onze jongens aan het hoofd van de ranglijst. Naar mate ons 1e elftal spelers opeischte, moesten wij met een zeer verzwakt elftal den strijd aanbinden tegen sterke tegenstanders, met het gevolg, dat nederlagen niet konden uitblijven.

Er waren goede wedstrijden bij, waarvan de allerbeste zeker de wedstrijd D.H.C. 2—A.D.O. 2 genoemd moet worden.

„Het 3e elftal heeft teleur gesteld, met een kern van spelers als in dit elftal, hadden wij een betere positie op de ranglijst moeten innemen. Een goede geest die in een elftal aanwezig moet zijn, was ver te zoeken. Het eigendunkelijk optreden door steeds veranderingen aan te brengen in de opstelling, is niet bevorderlijk en wettigt geen kans op succes. Met veel moeite zijn wij vrij gebleven van de onderste plaats op de ranglijst.

„Het 4e elftal wist het ook niet tot daverende successen te brengen. In dit elftal was de wil om te winnen zeker aanwezig, doch andere factoren speelden een rol om tot betere resultaten te komen. Mede door dat de 2 Delftsche clubs, B.E.C. 2 en D.H.C. 3 veel minder presteerden, hadden wij ons voor het 4e elftal niet bezorgd te maken.

Onderafdeling 's-Gravenhage.

„Ons 5e elftal heeft een prachtig seizoen achter de rug. A.D.O. 5—Zuideinde 5, Laakkwartier 5 en Scheveningen 4, hoewel minder sterk als de no.'s 1 en 2, waren niet te onderschatten tegenstanders, waarvan geruimen tijd niet kon worden gezegd wie de sterkste van deze groep zou blijken.

„Het is een nek-aan-nek-race geworden tusschen A.D.O. 5 en Zuideinde 1, om ten slotte de competitie te eindigen met een gelijk aantal punten.

„De beslissingswedstrijd gespeeld op het terrein van de v.v. Rijswijk eindigde in een gelijk spel. De verlenging bracht ons de overwinning, en waren onze 5e elftallers tevens kampioen van hun afdeling.

„Om het kampioenschap van de ond. afd. 's-Gravenhage is ons 5e elftal in zijn geheel in tact gebleven, wij eindigden deze competitie op de 2e plaats.

„Het 6e elftal had den strijd aan te binden tegen zeer sterke tegenstanders. Het was te voorzien dat deze opgave te zwaar zou zijn voor onze spelers, zoodoende verwondert het ons niet, dat wij tenslotte op de laatste plaats zijn terecht gekomen. Wij zijn er van overtuigd dat de a.s. competitie prettiger wedstrijden zal brengen.

„Het 7e en 8e elftal hebben wij uit de competitie terug moeten nemen om bovengenoemde redenen. Het is wel jammer dat het van korte duur is geweest om aan de competitiewedstrijden deel te nemen.

„Over de gespeelde wedstrijden valt weinig te melden, dan alleen over de wedstrijd Westerkwartier 2—A.D.O. 7, waarbij enkele spelers de naam van A.D.O. geen eer hebben aangedaan. Leden die de naam van A.D.O. op een dergelijke wijze wereldkundig wenschen te maken, dienen zo spoedig mogelijk te verdwijnen.

„Voor dit optreden zijn inmiddels de nodige straffen opgelegd en hopen wij slechts, dat zulks bij dit ene geval zal blijven.

Vriendschappelijke wedstrijden.

Door ons 1e elftal is gespeeld tegen Gouda, de Zwaluwen en om de Zilverenbal. Het 2e elftal heeft op keurige wijze ons 1ste elftal vervangen in het Paastournooi, gespeeld op het V.U.C.-terrein. Voorts hebben wij gespeeld met N.V.B.- en H.V.B.-combinaties o. a. in de Zuiderparkserie, Ooievaarsserie, Clingendaal-nederlaagwedstrijden e. a.

„Wij hebben deze competitie ± 133 afschrijvingen ontvangen, terwijl ± 17 waarschuwingskaarten zijn verzonden.

„Voor de medewerking die wij dit seizoen hebben ondervonden niets dan lof. Een woord van dank hiervoor past ons, een woord van aanbeveling willen wij niet achterwege laten.

„Eveneens een woord van dank aan onze aanvoerders voor de taak die zij op zich hebben genomen, wij vonden het prettig om met jullie samen te werken.

„Verder een woord van dank voor de Heren A. Goud en A. de Wolf als leiders van onze H.V.B.-elftallen; wij verwachten dat uw steun in de toekomst bestendigd zal blijven.

„Eindigen wij thans ons verslag onder het brengen van dank aan allen die op enigerlei wijze hebben bijgedragen om ons werk te verlichten.

„De samenwerking van de commissie onderling was uitstekend.

„Het moet voor ons allen een eer en genoegen zijn om alles in het werk te stellen de prestaties en de naam van A.D.O. zo hoog mogelijk op te voeren.

„Ons kampioenschap is er een geweest van prestatie en geen toeval. De a.s. competitie moet dit kunnen getuigen. Wanneer onze spelers begiftigd zijn met een vaste overtuiging om alles te geven wat mogelijk is, gaan wij vol vertrouwen de nieuwe competitie tegemoet.

DE SUB-COMMISSIE.

Jaarverslag Adspiranten-Commissie.

Als wij de gebeurtenissen in onze jeugdbeweging, over het afgelopen seizoen 1940—1941 eens de revue laten passeren, dan zal niemand ons kwalijk nemen, dat wij ons thans met een grote dosis optimisme neerzetten om het jaarverslag van onze adspiranten-afd. gereed te maken. Dit optimisme is vooral gebaseerd op de belangrijke resultaten van ons eerste elftal, bereikt met „eigen kweek".

Had ik reeds verleden jaar het genoegen in mijn jaarverslag te kunnen memoreren, dat de stand van zaken uitstekend was, thans kunnen wij terecht spreken van een kerngezonde jeugdafdeling; de ongekende uitbreiding, dank zij de tientallen nieuwelingen, is daar niet vreemd aan. Alvorens wij echter hier verder over uitweiden, zullen wij allereerst belangrijke gebeurtenissen aan de vergetelheid ontrukken.

Van de tournooien waaraan onze adspiranten deelgenomen hebben, noemen wij het op 28 Juli 1940 gehouden Laakkwartier-tournooi, waar zij nr. 1 van hun afd. werden, hetgeen een behoorlijk resultaat genoemd kon worden, gezien de zeer sterke „bezetting".

Dan noemen wij vanzelfsprekend het prachtig geslaagd 4 klassen-tournooi, dat wij zelf hadden georganiseerd en dat plaats vond op 11 Aug. 1940. Niet minder dan 7 Haagse voetbal-verenigingen, allen met meerdere elftallen, namen aan ons tournooi deel. Er kon op 4 velden gespeeld worden, dank zij de belangeloze, welwillende medewerking van het toendestijds S.V.C.-bestuur. 40 wedstrijden werden er op deze dag gespeeld, die zonder uitzondering sportief verliepen, dank zij het goed gehalte der aangewezen scheidsrechters. Opvallend was het minder goed op de voorgrond treden van onze adspiranten zelf; een gunstige uitzondering hierop maakte het 3a van het afgelopen seizoen, dat

op kranige wijze nr. 1 werd. De competitie bracht ons heel wat gunstiger resultaten; hieruit blijkt duidelijk, dat men van tournooi-wedstrijden niet kan zeggen wat betreft de kracht van de daarin uitkomende elftallen. Winnaar van ons tournooi werden:

1e kl.: Laakkwartier;
2e kl.: S.V.C.;
3e kl.: A.D.O.;
4e kl.: R.V.C.

De scheidsrechters-prijs voor den besten verliezer kreeg A.D.O. 1a (thans kampioen van de 1e kl. A en 1e prijswinnaar van de algehele 1e klas in het V.C.S.—R.V.C.-tournooi)

Op 18 Aug., dus 1 week later, togen wij met een junior-elftal naar onze zustervereniging „V.U.C.", eveneens om daar aan een tournooi deel te nemen. In dit goed geslaagd tournooi werden wij nr. 1 van de afd. waarin onze jongens ingedeeld waren; in de demi-finales moesten zij echter eervol de vlag strijken. Dit wat betreft de verschillende tournooien.

Thans iets over ons kerstfeest. Niettegenstaande de moeilijke tijdsomstandigheden ontbrak het ons ook in 1940 niet aan de moed een voor onze adspiranten onmisbaar kerstfeest te organiseren, dat, zoals steeds, ook toen weer in ons clubgebouw werd gehouden. Het programma week sterk af van dat van vorige jaren; geen artisten, e.d., doch inplaats hiervan een filmochtend, wij wisten beslag te leggen op enkele uitstekende Olympiade-films. Van deze verandering hebben wij geen spijt gehad, want ook dit bleek uitstekend in de smaak te zijn gevallen. Niet vergeten willen wij de aardige causerie, die dhr. J. H. F. de Boer hield, over het onderwerp: „het voetbalspel van nu en vroeger". Ook het filmpje van dhr. Driescher had ieders aandacht. Versnaperingen waren er ook weer, dank zij de koekbonnen, die de ouders van onze jongens ons deden toekomen. Ieder adspirant kreeg vervolgens een prijsje, weer door toedoen van vele ouders, die ons een cadeautje beschikbaar stelden; het te kort werd door ons aangevuld. Zoals men ziet, was ook dit kerstfeest voor onze 120 jongens uitstekend geslaagd. Dit alles wat betreft de afzonderlijke gebeurtenissen. Nu gaan wij over tot het memoreren van de verrichtingen van onze adspiranten in competitie-verband. Daar in de laatste A.D.O.-Post de prestaties van onze elftallen reeds afzonderlijk zijn besproken, zullen wij thans niet in herhaling treden.

Aan de adsp.-comp. 1940-1941 werd door ons met 8 elftallen deelgenomen.

Kampioen werden: 1A en 3A.
Nr. 2 werden: 2A, 3B, 3C en 4A.
Nr. 5 werd: 1B en
Nr. 7 werd: 4D.

Aan onze adsp. onze hartelijke felicitaties met deze alleszins behoorlijke resultaten. Op goede wijze hebben zij zich geweerd; op vele velden hebben zij onze roodgroene vlag laten zegevieren. Met voldoening kunnen wij op het afgelopen jaar terugzien. Dat het spelpeil van onze adsp. enigszins is gedaald, ontkennen wij geenszins; verontrustend is deze daling niet, integendeel. Men moet bij de beoordeling van de prestaties van heden niet uit het oog verliezen, dat wij gedurende vele jaren een ongekende bloei-tijd hebben meegemaakt; een tijd, dat onze adspiranten „heer en meester" op de Haagse speelvelden waren; elke vereniging besteed echter op het ogenblik veel tijd en kosten aan de training van hun jeugd; iets, waarin wij hen reeds tal van jaren zijn voorgegaan. Hun opkomst en onze z.g. „teruggang" brengen de balans vrij dikwijls in evenwicht, hetgeen wij toejuichen; wij zien geen voordeel in 31—0 overwinningen; kleine overwinningen of dragelijke nederlagen zijn voor de adspiranten in het algemeen van veel meer waarde dan nietszeggende, grote overwinningen. Men worde niet te pessimistisch, optimisme is thans meer dan ooit geboden en eerlijk gezegd: op z'n plaats. De toekomst zal ons leren, wie gelijk heeft.

Onze elftalleiders van het afgelopen jaar zeggen wij gaarne hartelijk dank voor de uitstekende wijze waarop zij met onze adspiranten zijn omgegaan en voor de toewijding en zorgen, die zij aan de onder hun leiding staande elftallen hebben besteed. Wij weten maar al te goed, dat het leiderschap niet gemakkelijk is, veel geduld en opofferingen moet men zich kunnen en willen getroosten; het karakter van iedere jongen moet men aanvoelen, kortom, met alleen kennis van voetbal-aangelegenheden komt men er dikwijls niet. Voorts doet het ons prettig aan, dat onder onze elftalleiders de „jeugd" domineert. Jonge, veel energie en wilskracht bezittende adspirantenleiders wensen wij; leiders, die met hart en ziel met onze jongens meeleven en er tevens veel, ja, heel veel voor over hebben. Mochten er thans nog spelers zijn, die nu, of eventueel in de toekomst als elftalleider wensen te fungeren, dan roepen wij hen middels dit jaarverslag op, eens met ons te komen spreken, onder het motto: „bouwt mee aan A.D.O.'s toekomst". Het a.s. seizoen hopen wij weer op onze leiders te kunnen rekenen. Voor het werk, dat zij reeds gedaan hebben, brengen wij hen hulde. De onderlinge verstandhoudingen lieten niets te wensen over. Onzen trainer Wim Tap betrekken wij gaarne in de vele lofuitingen onzerzijds.

Over het aantal adspiranten behoeven wij ons voor eerst niet al te ongerust te maken; of de kwaliteit echter gelijke tred houdt met de quantiteit, zal ons de toekomst weer moeten leren; wij vermoeden van wel. Bij het begin van het boekjaar 1940—1941 beschikten wij over 94 adsp. en 11 pupillen; op 1 Juli van dit jaar waren deze cijfers: 128 adsp. en 36 pupillen; men oordele zelf. Verleden jaar een onbeduidende vermindering, thans een ongekende toename. Niettegenstaande het feit, dat 16 adsp. onze jeugdbeweging gaan verlaten en hun krachten in dienst van onze senioren-afdeling gaan stellen. Aan deze 16 jongelui de uiterst dankbare taak in de senioren dezelfde energie aan de dag te leggen, als bij ons. 1e klassers, die overgaan, doet ook bij de senioren je uiterste best en toont daar, dat de adsp.-tijd een behoorlijke leertijd voor jullie is geweest; aan jullie gedrag twijfelen wij geen moment. Stelt ons dus niet teleur; worden jullie volgens jezelf „te laag" ingedeeld, zit dan niet bij de pakken neer; zet al je wilskracht in de strijd en toont aan, door eigen voetbalkracht, dat je in een hoger elftal behoort. Lukt dat, dan komt gij er ook, zonder aanziens des persoons. Houdt vooral de training bij en de adsp.-commissie is gaarne bereid jullie ook in de toekomst met raad en daad bij te staan; onthoud dit! Verder, veel succes toegewenst!

Over het aantal wegblijvers zijn wij niet te spreken; niet minder dan 10 jongens hebben wij moeten straffen, daar zij bij wedstrijden zijn weggebleven, zonder enige kennisgeving of die door ongepast optreden ons misnoegen hadden opgewekt. Dit aantal is te veel; in het

vervolg zullen wij tegen hen nog strenger optreden.

Niettegenstaande de vorstperiode is het aantal wedstrijden uiterst hoog te noemen. Competitie 1940—1941:

129 86 10 33 182 688—226 1.41

De cijfers voor het seizoen 1939—1940 waren:

123 85 9 29 179 603—182 1.45

Zet men bovenstaande eind-comp.-standen tegenover elkaar, dan bemerkt men geen verschil van betekenis. Dus alweer een duidelijk bewijs; wij blijven gelijk.

Thans volgt het administratieve gedeelte, dat met het oog op de verduisterings-maatregelen omvangrijker was dan vorige jaren (porto-kosten) en dientengevolge meer moeilijkheden met zich meebracht. Het aantal verzonden aanschrijvingen bedroeg ruim 2800 (tournooien en vriendschappelijke wedstrijden inbegrepen); het aantal afgekeurde wedstrijden: 63; het aantal uitgestelde wedstrijden: 10 en het aantal gestaakte wedstrijden 3. Het aantal afgekeurde wedstrijden zal ieder verbazend veel vinden, de vorst-periode is hier niet vreemd aan; steeds weer werden de wedstrijden vastgesteld en vanzelfsprekend evenveel malen afgekeurd. Vandaar onze wanhoopskreet in de A.D.O.-Post van Januari j.l.: „geen wedstrijden vaststellen in December". Verheugend is het feit, dat meerdere verenigingen dezelfde mening zijn toegedaan. Of het helpt? Wij weten het niet; afwachten is thans het devies.

± 50 vriendschappelijke wedstrijden zijn er gespeeld. De training kon des avonds niet op onze velden plaats vinden, ook al met het oog op de verduisterings-maatregelen. De indoor-training voor de adspiranten, die voor de veld-training in de plaats kwam, werd steeds door een groot aantal jongens bezocht. Dit kunnen wij weten, daar ondergetekende op deze indoor-training niet heeft ontbroken. In het begin van de competitie hadden de vergaderingen van onze commissie zoals gewoonlijk ten huize van dhr. Choufoer plaats. Enige maanden later werden deze vergaderingen stopgezet (verduisteringsmaatregelen) en verzorgde ondergetekende des Maandags alleen bij hem thuis het administratieve gedeelte, terwijl Zaterdagsmiddags de commissie de zaken onderling besprak. Het wederzijds begrijpen was gelijk aan de resultaten van onze jongens: uitstekend!

Voorts willen wij niet nalaten even stil te blijven staan bij het overlijden van onzen adspirant Jaap Salters, die op de nog zeer jeugdige leeftijd van 16 jaar zijn ouders werd ontrukt. Wij hebben onzen jongen vriend de laatste eer bewezen. Jaap zullen wij niet vergeten; zijn karakter, zomede de aangename herinneringen aan hem, zullen ons steeds bijblijven.

Van de zijden van de leden en donateurs mochten wij steeds veel belangstelling ondervinden. Waar wij vooral prijs op stellen is waardering voor hetgeen onze jongens presteren, al is het dan altijd niet zó, zooals de toeschouwers het gaarne zouden willen zien. Laat men toch vooral niet vergeten, dat de adsp.-tijd voor iederen jongen een leerschool is; ieders medewerking is hiervoor nodig, ook van de zijde van de toeschouwers. Dus: niet afbreken, doch ten alle tijde: bouwt op!

Vanzelfsprekend bleef het A.D.O.-bestuur ook in het afgelopen jaar niet achter haar veelzijdige medewerking te verlenen; deze steun maakte het mogelijk, dat wij verschillende maatregelen tot het welzijn van onze jeugdbeweging konden treffen. Aan hen onze welgemeende dank! De wederzijdse verstandhouding was goed. De verhoudingen tussen de adsp.-commissie van de N.V.B. (onderafd. Den Haag) enerzijds en onze commissie anderzijds was vrij goed; dat het niet steeds „botertje tot de boom" was, vindt zijn oorzaak in verschillende feiten, die wij steeds in de A.D.O.-Post uitvoerig hebben besproken. Het komende seizoen zal ons waarschijnlijk leren in hoeverre onze goedgemeende raadgevingen vruchten hebben afgeworpen.

De Redactie-commissie van de A.D.O.-Post is ons in het afgelopen jaar al heel erg terwille geweest; hun medewerking is boven alle lof verheven. Wisten wij in het begin van het seizoen beslag te leggen op een „aardig adsp.-hoekje van de A.D.O.-Post, thans is dit hoekje aan expansie onderhevig geweest en mag terecht van ¼ A.D.O.-Post gesproken worden! Wij zullen echter in de toekomst terdege met de ons toegestane ruimte rekening houden.

Ook het bestuur van onze Supp. Ver. „Vrienden van A.D.O." willen wij in onze dankbetuigingen betrekken, omdat ook zij bij vele gelegenheden hun sympathie daadwerkelijk hebben getoond.

En thans zijn wij weer aan het eind van ons jaarverslag 1940—1941 gekomen; wij hebben getracht een en ander zo overzichtelijk mogelijk weer te geven, zodat ieder met één oogopslag de bloei kan ontwaren van onze kerngezonde jeugdbeweging, waar niet alleen wij, doch de gehele vereniging trots op is. De Adsp.-Comm. zal weer met vaardige hand het Adspirantenschip besturen; onze trainer en de leiders zullen hierbij naast ons staan, doch ook de leden en donateurs. Onze adspiranten zelf, die waarlijk wel weten, dat ook zij een klein schroefje zijn van de grote machine, die A.D.O. heet, zullen het komende jaar, op sportieve wijze onze verenigingskleuren hoog houden en de adspirantenvlag dáár brengen waar deze behoort: bovenaan!

Wij, de Adspiranten-Commissie besluiten thans met de wens, dat het onze vereniging in de competitie, die vóór ons ligt, voor de wind moge gaan; de Adsp.-Comm. beschouwt het als een eer, dat zij hier daadwerkelijk aan mee mag helpen. Onze adspiranten geven wij de opdracht om onze wensen, hierboven uiteengezet, tot een voldongen feit te maken.

In de competitie 1941—1942: Vooruit!

Namens de Adspiranten-Commissie,

JOH. VAN DEN BOGERT, Secr.

Voor al Uw Drukwerk!

Drukkerij „Lorentz"

Miquelstraat 52 - Tel. 119979 - Den Haag

A. D. O. - GOALTJES

„BLOEMWERKEN" **A. KORPEL — Bloemist** Jan Hendrikstraat 25 - Tel. 113059 Giro 312895 — Leverancier A D. O.	Volkskoffiehuis „DE TOEKOMST" J. K. METZ CALANDPLEIN 20. TEL. 180506 VERGADERZAAL BESCHIKBAAR	VACANT
VACANT	VACANT	VACANT

HEEREN! In onze afdeling HEREN-SALON, welke **geheel modern is ingericht,** wordt U keurig bediend, **voor weinig geld.**

C. HEIJNEN & Zn., Schalkburgerplein No. 9

Een speciaal aparte KINDER-SALON, iets onbekends in Den Haag, met Paard — Olifant — Ezel — Auto enz.

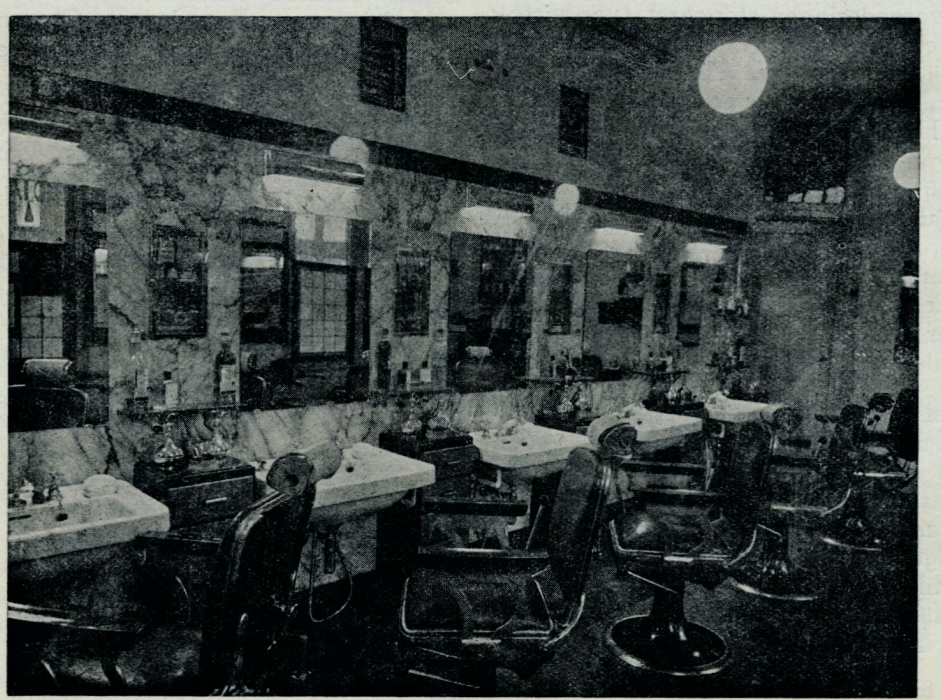

Steunt onze adverteerders, zij steunen ook Uw Voetbalvereeniging A. D. O.