KAMPIOENSNUMMER

# A.D.O.

POST

·ALLES DOOR OEFENING·

W. ST.



# KAMPIOEN

1941

AFDELING 1 N.V.B.

# A.D.O.-POST

OFFICIEEL ORGAAN VAN DE
HAAGSE VOETBALVERENIGING
A. D. O.

16e JAARGANG
MEI 1941
NUMMER 9


## Voorwoord.

*Ter gelegenheid van het behalen van het afdelingskampioenschap door ons eerste elftal hebben wij het grote voorrecht U een extra uitgave van de A.D.O.-post aan te mogen bieden.*

*Het samenstellen van dit overigens bescheiden boekske was voor ons een dubbel genoegen, enerzijds om het feit als zodanig: het kampioenschap, hetwelk verkregen was na hard en eerlijk werk, anderzijds omdat in deze zeer ernstige tijd een gepaste ontspanning niet onwelkom mag zijn.*

*De overweldigende belangstelling rondom het kampioenschap van duizenden geïnteresseerden bewijst in dit verband hoezeer ook nu een verpozing geappreciëerd wordt.*

*Daaraan mede te mogen werken, in welke vorm dan ook, in het belang van het algemeen en in die van onze vereniging in het bijzonder, willen wij als een voorrecht blijven zien. Moge dit nummer een gunstig onthaal vinden en een passende schakel blijken te zijn in de voor ons zo roemruchte A.D.O.-geschiedenis.*

*DE REDACTIE*

# HET KAMPIOENSELFTAL.



Staande van links naar rechts: Ben Tap, Aat de Jong, Wim Koek (aanvoerder), Aat van Kampen, Rinus Loof, Herman Choufoer, Wim Tap (trainer). Zittend: Gerry Vreken, Joop Eversteijn, David Westhoven, Eli de Heer en Wim Neuteboom.

# Primus inter pares.

Een jaar of 5 geleden werden de toenmalige bestuurders onzer vereniging er meermalen op geattendeerd, dat in onze jeugdafdeling alles zo uitstekend marcheerde en dat vroeg of laat gunstige resultaten niet konden uitblijven!

Ere wie ere toekomt!

De adspirantenleiders hebben eer gekregen van hun werk en zo ooit, is de moeizame arbeid wel beloond.

Op de meest juiste wijze hebben de jongens hun voetbal-opvoeding genoten.

Buitendien is er echter een tweede oorzaak aan te wijzen waarom wij zo een belangrijk resultaat hebben bereikt, dat is nl. de onderlinge vriendschap, die in het elftal heerst en door het bestuur zonodig nog bevorderd wordt. Het was de sfeer waar iets goeds uit werd geboren.

Hebben wij in een paar regels even het sportieve gedeelte aangetikt, ook op organisatorisch gebied kunnen wij zeer tevreden zijn.

In niet onbelangrijke mate heeft het huidige bestuur met den voorzitter aan het hoofd, aan dit mooie succes mede-gewerkt.

Eerstens, omdat zij rusteloos en als vrienden met de jongens optrokken, anderzijds werden er vanuit de bestuurskamer nimmer valse tonen vernomen.

Ook hier dus een eendrachtige wil tot samenwerken, waar het algemeen belang ging vóór het persoonlijke belang.

Voor hen, die het nog niet weten, moge het vorenstaande als lering strekken.

Of wij kampioen van Nederland worden is een vraag, die bij ons niet mag domineren, — wat niet zeggen wil, dat we ons best niet moeten doen — belangrijker voor onze vereniging is echter: weten wij ons op het niveau te houden, waarop wij zijn aangeland. En dat moet o.i. wel tot de mogelijkheden gerekend worden, uit de opgedane ervaringen van het verleden, putten wij de kracht voor de toekomst.

Wij staan eindelijk voor in de rij, wij hebben te zorgen daar te blijven.

CHR. LEURS,

Ere-Voorzitter.

# Driemaal is scheepsrecht.

Wanneer ik mij neerzet om dit epistel te schrijven, ben ik nog steeds onder de indruk van dat grote ogenblik, waarop wij de kampioenstitel behaalden.

Sedert Mei 1927, toen wij het eerste klasseschap veroverden, hebben we met afwisselend succes aan de competities deelgenomen.

Ongeveer 5 à 6 jaar geleden moesten wij alle krachten inspannen om van de onderste plaats verwijderd te blijven, hetgeen dan ook gelukkig gebeurde. Nadien is er een kentering ten goede gekomen en na tweemaal tevergeefs aangeklopt te hebben, is het de derde maal dan toch maar gelukt.

Krachtig volhouden, na de teleurstellingen, heeft ons dit succes gebracht, al moet hier direct aan toegevoegd worden, dat daarbij trainer en spelers niets nagelaten hebben, om dit doel te bereiken.

Zij in de eerste plaats verdienen daarom onze welgemeende dank.

Een jong elftal, saâmgesteld uit onze jeugdafdeling, heeft datgene bereikt waar ieder die met onze vereniging meêleeft, reeds lang reikhalzend naar uitkeek.

Door dit eendrachtig samengaan is er in onze vereniging een prettige frisse geest ontstaan en al blijft hier en daar nog iets te wensen, de vereniging als geheel kan zich momenteel presenteren als een der krachtigste uit de lande en dat is de grote voldoening voor ons eendrachtig werk.

Echter blijven we bij dit gebeuren niet stilstaan, daar dit achteruitgang zou betekenen. Steeds vooruit kijken, de ogen gericht op de toekomst.

Laat deze suprematie ons niet ontglippen, en daarom allen aan de slag, als één man achter het bestuur, dan zal het waarachtig nog gebeuren, dat dit kampioenschap geen enkeling zal blijven in A.D.O.'s geschiedenis.

Hoog de rood-groene kleuren en een driewerf hoera voor hen, die ons in deze feeststemming wisten te brengen.

H. CHOUFOER,

Voorzitter A.D.O.



Zittend van l. naar r.: J. v. d. Valk, secretaris; H. Choufoer, voorzitter; D. Lelyveld, penningmeester; Chr. Leurs, ere-voorzitter. Staande van l. naar r.: F. van Gigh, 2e voorzitter; P. de Regt, 2e secr.; J. Nijhuis, comm.; F. Wilbords, 2e penn.m.; A. Bliek, comm. en A. van Leersum, comm.

## Hulde !

Ter gelegenheid van de herdenking van het 35-jarig bestaan van A.D.O. mocht ik in het Februari-nummer van de A.D.O.-Post, met erkening van de moeilijke omstandigheden waarmede zowel het bestuur als de leden te kampen hebben, constateren, dat met blijdschap over de resultaten der afgesloten 35-jarige periode kon worden teruggezien.

Ik besloot met de woorden: **„De kracht, het enthousiasme en de sportiviteit zijn ongebroken; dit herbergt in de toekomst de schoonste beloften".**

Dat in het daarop gevolgde speelseizoen met het behalen van het Afdelingskampioenschap door het wakkere eerste elftal, reeds één der „schoonste beloften" in vervulling is gegaan, stemt tot nog grotere voldoening.

Zeker, de weg naar de overwinning is niet zonder vallen en opstaan afgelegd; de sportiviteit van de eveneens naar boven strevende zusterverenigingen maakte, dat teleurstellingen niet konden uitblijven.

Maar dit alles heeft niet tot ontmoediging geleid, integendeel, de spieren zijn gestaald, de wilskracht is opgevoerd en het vertrouwen in het kunnen is in belangrijke mate versterkt.

Vooral was dit laatste in de tweede beslissingswedstrijd de oorzaak van de behaalde overwinning, zó éclatant, dat steeds met trots op de verovering van de eretitel kan worden teruggezien.

Voor de talrijke jongeren in A.D.O. betekent de overwinning nog iets anders dan een symbool van kracht en een vreugdedag in de geschiedenis van het verenigingsleven. Zij is een aansporing tot krachtige en plichtmatige inspanning ter bereiking van het hogere plan: **de voetbalsport dienstbaar te maken aan de lichamelijke opvoeding van ons volk.**

Daarom is de behaalde zege, zowel uit een cultureel- als uit een opvoedkundig oogpunt bezien, van het allergrootste belang.

Hulde aan allen, die aan dit resultaat hun krachten hebben gegeven!

M. VRIJENHOEK.

30 April 1941.

## Kampioen van Afdeeling 1 !

Zo bereikte A.D.O. dan op 27 April het voorlopig doel: het kampioenschap van Afdeling I. Cadeau is het niet gegeven; twee beslissingswedstrijden, waarbij niet alleen de twee elftallen, scheids- en grensrechters van de partij waren, maar in totaal bovendien ruim 75.000 toeschouwers. Welke landenwedstrijd kan op een dergelijk aantal kijkers, neen: mede-voetballers in den geest, groot gaan?

*

En indien we hier op de eerste plaats een woord van lof aan A.D.O. niet willen onthouden voor de wijze waarop partij werd gegeven, niemand zal het ons euvel duiden, dat we aan A.D.O. met bijzonder genoegen het behaalde succes gunnen. Wat moeten Bestuur, spelers en — last not least — de trainer bergen werk hebben verzet om dat mooie resultaat te bereiken. Het schijnt ons toe, dat het „Alles Door Oefening" aan allen steeds voor ogen heeft gestaan. Geen moeite of opoffering was te groot, in trouwe kameraadschap en onder voortreffelijke leiding van Bestuur en trainer heeft het kampioenselftal de roodgroene kleuren hoog gehouden en zal dit — naar wij vast vertrouwen — in de komende weken ook doen.

*

Want er rest nog een zwaar program om het landskampioenschap te behalen. De vier andere afdelingskampioenen zijn met dezelfde gevoelens bezield: voetbalkampioen-1941 van Nederland te worden. En toch, de kwestie, wie het uiteindelijk zal winnen, is niet alles. Naast het verwerven van het begeerde resultaat komt de zuivere vreugde van de sportieve arbeid, die door een beroemd psycholoog zo typerend „Funktionslust" werd genoemd.

Wij wensen A.D.O. veel succes in de komende kampioenswedstrijden en houden de eigenlijke felicitatie nog eenige weken in petto.

Drs. D. G. G. v. RINGELESTEIN.

## Correspondentie.

Bij niet of niet geregeld ontvangen van de „A.D.O.-Post" gelieve men zich rechtstreeks te wenden tot den drukker van dit blad.

Het volgend nummer zal op Zaterdag 14 Juni a.s. verschijnen.

Copy wordt ingewacht uiterlijk 7 Juni a.s. aan het redactie-adres: Goeverneurlaan 266.

## A. D. O. is kampioen.

Drie woorden slechts, maar voor allen, die een band met A.D.O. hadden of hebben, zijn het woorden, die in hun binnenste een grote, mooie klank doen weerklinken.

Door een vorige generatie werd 35 jaar geleden de kiem voor dit grote gebeuren gelegd. In één van die jaren was het ook een gewichtig ogenblik **in ons leven,** toen A.D.O. Kampioen werd, al was het maar van de **3e klas Haagse Voetbalbond.** Een kampioenschap, dat wij nooit vergeten hebben, evenzeer als ik thans hoop, dat het voor jullie niet het laatste geweest is.

Hoeveel moet er in de harten van de tegenwoordige spelers en leiders zijn omgegaan op de namiddag van 27 April 1941, toen er geroepen kon worden: A.D.O. is Kampioen....

De strijd is gestreden, maar het allerhoogste is nog niet bereikt. A.D.O.-ers, speelt in de Kampioensronde, zoals gij j.l. Zondag voor de rust tegen D.H.C. speelde en dan zal dit jaar bereikt worden het ideaal, dat elke sportman voor ogen staat: **Kampioen van Nederland.**

Helaas, dat mijn ouden vriend wijlen Doris van Zee, Uw vroegere leider, dit mooie ogenblik niet heeft mogen beleven. Ik ben er van overtuigd, dat hij hetzelde zou zeggen als ik hieronder laat volgen:

„Mannen, jullie strijd zal zwaar zijn, zeer
„zwaar zelfs, maar spelers van A.D.O.,
„geeft Uw beste krachten onder de niet
„hoog genoeg te schatten leiding van Wil-
„lem Tap en als resultaat zult gij berei-
„ken, dat over 2 maanden in het Zuider-
„park vol trots de vlag wappere van de
„**Kampioenen van Nederland 1940/'41".**

A.D.O.-ers, beschouw dit Kampioenschap als een mijlpaal in Uw verenigingsleven en Uw sportloopbaan. In mijn gedachte zie ik reeds voor de tegenwoordige mooie jonge ploeg een glorietijd aanbreken. Houdt het hoofd koel, blijft Sportman en.... bescheiden, dan zult gij aan „Voetballend Nederland" laten zien, dat er ook thans nog een Vereniging bestaat, die door innige samenwerking van bestuur, trainer en spelers de grootheid van R.A.P., H.V.V., Sparta, Ajax en Feijenoord kan evenaren.

Aan jullie, de daad. Het gaat je goed, en veel succes.

S. RIETVELD,
Oud-bestuurslid.

## Komt trainen.

Een door training gevormde technische speler is als een kurk in een emmer water - men kan in een wedstrijd trachten hem onder te drukken, hij komt toch altijd weer boven.

# A. D. O.'s zegepraal.

*Ter ere van A.D.O.'s zegepraal en 't kampioenschapsideaal laat ik de dichtaar vloeien. De grote slag op Feyenoord heeft A.D.O.'s zegewens verhoord en deed de clubtrots groeien.*

*Het is na zware, felle strijd, dat A.D.O. juist te rechter tijd de concurrent deed sneven, nadat de aanhang, trouw en groot, de ledematen zwaar als lood, lang spanning moest beleven.*

*Alvorens een berijmd verslag van deze laatste grote slag hier thans te publiceren, wil ik de and're van de twee, het stoere, ferme D.H.C., met enk'le woorden eren.*

*De Delftse club hield dapper stand, verweerde zich met hand en tand, verdedigde zich krachtig. Eén club kan slechts op d'eerste plaats, maar voor Van Ditmar en zijn maats is 't resultaat toch prachtig.*

*Maar nu de strijd waar het om gaat, de grote kamp, ze bleek in staat het Stadion te vullen. De penningmeester likkebaardt: Zo'n kampioenschap is wat waard, — een cijfer met veel nullen.*

*Om twee uur is 't gemijmer uit, want Karel van der Meer's gefluit verzet de voetbalzinnen. Dan volgt een handdruk en de toss en aanstonds breekt de spanning los: Het schouwspel gaat beginnen!*

*Heel spannend wordt de strijd en fel; vlug, vol emotie is het spel, 't gevaar voor beide doelen. Voor D.HC. is het begin, maar A.D.O. komt er beter in en laat haar kracht nu voelen.*

*Joop Eversteyn krijgt dan de kans en aanstonds is er 'n vreugdedans rondom de witte lijnen, want 't razend hard geschoten leer gaat voor de allereerste keer in 't Delftse net verdwijnen.*

*Dat ziet er goed uit voor A.D.O., al krijgt zij het nog niet cadeau, zij moet er nog voor vechten. Slechts door voortdurend heilig vuur zal zij nu op de lange duur de strijd kunnen beslechten.*

*Bij rust staat A.D.O. steeds nog voor, geen Delftse aanval kwam er door; het is nu prettig rusten. Maar elkeen is er zeker van, dat D.H.C. nog beter kan, — men zal er straks van lusten.*

*En als de strijd dan wordt hervat, blijkt het al zonder dralen dat 't nog niet is afgelopen, want pittig en vol vurigheid werpt D.H.C. zich in de strijd; haar aanhang mag nog hopen!*

*En ziet, daar stormt de aanval aan en ditmaal wordt het goed gedaan, want Schreuder komt tot scoren. De bal vliegt steenhard in de hoek, daar helpt geen duiksprong meer voor Koek, — de voorsprong is verloren.*

*Maar nu trekt A.D.O. toch gezwind, vol geestdrift en ook eensgezind, naar voren en de veste van D.H.C. komt in gevaar, de kleine Neuteboom is daar en doelpunt: 't is een beste!*

*Nog is 't voor A.D.O. niet genoeg, men juicht er ditmaal niet te vroeg, nog is de buit niet binnen. Doch dan komt Westhoven voor doel en eensklaps hoort men aan 't gejoel: de Haagse club gaat winnen!*

*De achterhoede blijft paraat, weet wat er op het spel nu staat: de voorsprong te bewaren. Hoe flink de tegenstander strijdt, hij kan, hoezeer het hem ook spijt, geen punten meer vergaren.*

*Wim Koek, Choufoer, De Jong, Ben Tap, Van Kampen, Loof, — zij spelen dapper door totdat het tijd is. De Heer en Vreken werken mee, de hééle ploeg klopt D.H.C., zodat succes een feit is.*

*Daar stort zich het supportersdom in dichten, drukken, driesten drom op onze kampioenen. Men komt met kransen aangesneld en op het volgestroomde veld staat men elkaar te zoenen.*

*De vreugderoes stijgt snel ten top, heel A.D.O. staat nu op z'n kop, men wil feliciteren en 't toegewijd en trouw bestuur in dit bepaald belangrijk uur om de prestatie eren.*

*Choufoer z'n hele facie lacht: hij heeft het altijd wel gedacht, want „nu of nooit" zou 't wezen. Daar driemaal steeds nog scheepsrecht is, wordt thans in A.D.O.'s huis beslist de erevaan gehesen.*

*Ook Willem Tap deelt in de eer, de grote speler van weleer verstaat de kunst van trainen. Hij zorgt voor betere techniek, bespreekt de beste speltactiek, masseert de stijve benen.*

*Een glorie-optocht door Den Haag, want vele burgers vieren graag het feest van de victorie. De ploeg wordt aan het volk vertoond en zo wordt het succes beloond tot A.D.O.'s grote glorie.*

*Dit is 't verhaal van wat ik zag op deze mooie A.D.O.-dag, — een dag om aan te denken in later tijd, zodat men 't heugt, welk een oprechte levensvreugd de voetbalsport kan schenken!*

*Ir. A. VAN EMMENES.*





# N. V. B.

### A.D.O.—SPARTA 4—3.

De laatste competitiewedstrijd en wat voor een . . . Vorige week was D.H.C. bijna aan Sparta's zegekar gebonden, doch het ons allen welbekende afgekeurde doelpunt redde hen daarvan. Een gewaarschuwd man telt voor twee en dus was ons elftal op alles voorbereid, hoewel we, na de slechte wedstrijd tegen 't Gooi, toch niet erg optimistisch waren.

Al spoedig bleek, dat Sparta het niet cadeau zou geven. Fel en zeer goed combinerend volgde de ene aanval op de andere, totdat zij al spoedig door een zeer goed doelpunt de leiding namen. Hoe zouden de onzen daarop reageren? Gelukkig bleek van een teleurstelling bij ons niets te bespeuren. Integendeel, onze jongens gooiden er een schepje op en spoedig lag de gelijkmaker in het Spartadoel. Dat gaf de burger moed en vrolijk togen de onzen alweer ten aanval. Hoe gelijk de strijd verder opging, toonde ons deze middag het scoringsbord. Spoedig stond het 2—1 voor ons, doch weldra was het weer 2—2.

Zo is het vrijwel de gehele middag een herhaling geworden. Van 3—2 voor A.D.O. werd het 3—3, totdat een gezonde kogel van Daaf 4—3 voor ons deed noteren. Met nog plm. 2 minuten te spelen was de zaak bekeken.

Zo dachten wij tenminste, doch in die 2 zeer benauwde minuten wist Sparta toch nog een goal te maken, welke echter gelukkig door de zeer goed leidende scheidsrechter, den heer v. Moorsel, terecht werd afgekeurd. Weldra hoorden we het eindsignaal en konden we ons gelukkig prijzen deze wedstrijd gewonnen te hebben.

Onze jongens waren over hun inzinking heen, dat had de wedstrijd ons wel geleerd en daar D.H.C. in Delft met 4—2 van D.W.S. won, stond een beslissingswedstrijd A.D.O.—D.H.C. voor de deur. —

Daar gedurende Pasen een tournooi verspeeld werd op het V.U.C.-terrein tussen V.U.C., H.B.S., Hermes en A.D.O., werd de beslissingswedstrijd een week daarna vastgesteld en wel op het Sparta-terrein in Rotterdam.

### PAAS-TOURNOOI V.U.C.

Besloten werd, aangezien wij voor een zeer belangrijke beslissing stonden, met ons reserve (2e) elftal aan dit tournooi deel te nemen.

Op de 1e dag moesten zij aantreden tegen H.B.S. en hoewel we wisten, dat ons 2de Elftal in dit tournooi absoluut geen kans maakte, hebben zij op deze 1e Paasdag vriend en vijand versteld doen staan. Het was een zeer goede opvatting van jelui om met zoveel geestdrift en overgave te spelen. We hebben zitten genieten van een vlot en zeer aardig spelletje, waar H.B.S. de handen (en voeten) vol aan had. Dat onze reserves tenslotte met 5—4 verloren, is een zeer eervolle prestatie, maar nog prettiger is het te weten, dat met een klein beetje fortuin de uitslag net zo goed andersom had kunnen zijn. De H.B.S.'ers verklaarden ons tenminste met deze overwinning nog zeer tevreden te zijn. Dit is voor onze 2e elftallers het grootste compliment, waarbij we ook onze hulde voegen. Daar V.U.C. van Hermes verloor, moesten onze reserves de 2e dag tegen V.U.C. in het veld.

Dat is een te zware opgave voor hen geweest. Ze hadden op de 1e dag te veel van hun krachten gevergd en sneuvelden nu tegen V.U.C. met 8—2, na nog met 2—0 de leiding te hebben gehad. Einde was dus een vierde prijs. De manier, waarop zij echter ons 1e elftal vervangen hebben, verdient alle hulde en daarom nogmaals, jongelui, onze complimenten.

### A.D.O.—D.H.C. OP SPANGEN 1—1.

Zo was dan eindelijk de dag der beslissing aangebroken.

Geladen met een flinke dosis goede wil, maar toch niet vrij van zenuwen, togen we naar Rotterdam, waar we onder begunstiging van een heerlijk zonnetje en voor een uitverkocht huis de wedstrijd aanvingen.

Al dadelijk blek, dat D.H.C. het niet cadeau zou geven. Vinnig zaten ze op de bal en de onzen hadden al hun kunnen nodig om deze heren te bedwingen.

Gelukkig was onze achterhoede er deze dag heel goed in, zodat de Delftenaren weinig of geen kans kregen. Wij kregen aan de andere kant echter ook heel weinig kans, al moet dat m.i. wel voor een groot deel daaraan te wijten zijn, dat wij in een te diepe W-formatie speelden.

Rust ging in met gelijke stand 0—0. De onzen waren nog vol goede moed, zodat de tweede helft met optimisme begonnen werd. Direct bleek, dat wij beter speelden dan in de 1e helft. D.H.C. werd op eigen helft teruggedrongen en kreeg het nu zwaar te verantwoorden. Hun uitvallen waren echter razend snel en al spoedig moest Koek de knikker uit z'n doel vissen na een schot van de linksbuiten.

Dat was mis. 1—0 achter in zo'n zenuwslopende strijd; hoe zouden wij daarop reageren.

Verbeten wierpen de onzen zich weer in de strijd en daar kwam het moment waarop heel de A.D.O.-aanhang in vreugde uitbarstte. Gerrie wist, na fel doorzetten op het juiste moment de bal af te spelen, een zwaai van Daafs machtig rechterbeen, resultaat: 1—1. De vreugde over dit doelpunt was geweldig, de kans was weer volop aanwezig. Zou het dan toch nog gelukken? Hoe beide ploegen zich echter ook inspanden, toen de zeer goed leidende heer van Welzenes het einde floot, was de stand nog steeds 1—1 en moesten we 4 × 7½ minuut verlengen.




Over deze verlenging kunnen we alleen dit schrijven: Met voetbal heeft dit niets te maken (ik bedoel hiermee die verlenging), twee ploegen die geheel uitgespeeld zijn in een zenuwslopende wedstrijd nog een extra half uur te laten ploeteren is uit den boze en doet aan de propaganda voor onze toch zo mooie sport zeer veel afbreuk.

Is daar nu niet iets anders op te verzinnnen? Het geluk diende hier, dat de beide elftallen zeer fair speelden, zodat ernstige ongelukken gelukkig uitbleven, maar met een andere situatie en dan 22 zeer vermoeide spelers had het ook anders kunen aflopen. Nogmaals, we vinden het uit den boze aan zo'n wedstrijd, waarin alles van de spelers gevraagd wordt, een verlenging vast te knopen.

De stand bleef 1—1 al kropen we door het bekende oog van de dito naald, toen D.H.C. een halve seconde na het laatste fluitsignaal een tweede doelpunt scoorde. De heer v. Welzenes is echter op dat punt zeer secuur, zodat elke twijfel overbodig was.

We moesten dus aan de 2e beslissingswedstrijd beginnen en daar zou dan uitgemaakt worden, wie zich kampioen mocht noemen.

**A.D.O.—D.H.C. IN FEIJENOORDSTADION**

**3—1.**

We moeten de beker wel tot op de bodem ledigen; na een zeer zware competitie nu de 2e beslissingswedstrijd, zodat we werkelijk tot het uiterste gespannen waren. We hoopten, dat na de laatste trainingsavond onze jongens zichzelf zouden blijven.

Angstige voorgevoelens hadden we niet en over 't algemeen keken we de wedstrijd rustiger aan dan de vorige week. Onze gevoelens ten opzichte van deze eindstrijd bleken wel juist te zijn. t Zit wel goed, had een onzer jongens ons wijsgemaakt en uiteindelijk zat het ook goed.

Ruim 50.000 toeschouwers, waaronder zeker 20.000 Hagenaars, omzoomden het Feijenoordterrein, dus wat dat betreft zat 't ook goed.

Een laatste woord tot onze spelers en dan: daar komen ze, de fleur van A.D.O., vrolijk en dartel het terrein op. Zelfbewust en in de overtuiging, dat ze de strijd tot en goed einde kunnen brengen, presenteren zij zich aan den volke. Even daarna komt D.H.C., m.i. minder overtuigend en ietwat sloom. Kan ook verbeelding zijn natuurlijk. 'k Heb plaats genomen op de „rode stoelen" en wel op no. 13.

Bijgelovig ben ik niet, maar toch, no. 13 is toch een geluksnummer! Is 't toeval of heeft een gelukkige hand hier het lot reeds voorbereid?

De onzen beginnen iets anders dan vorige week. De W-formatie niet **te** diep en direct heeft dit al invloed op het spel. D.H.C. krijgt geen gelegenheid haar felle aanvallen door te zetten. De onzen spelen beduidend beter,

hoewel het toch nog plm. 30 min. duurt eer Joop een gloeiende kogel afvuurt welke doel treft. Bravo Joop, je kan het dus wel, hoewel ik daar nooit aan getwijfeld heb. Het spel is steviger dan op Sparta, doch scheidsrechter v. d. Meer weet daar wel raad mee. Tot rust blijft de stand 1—0 voor de onzen en wordt de zaak in de kleedkamer weer eens bekeken; heel kort maar krachtig.

Na rust valt D.H.C. weer heftig aan, doch onze achterhoede is in prachtvorm. Wim, pas van een ziekte hersteld, weert zich geducht en heeft er scherp het oog op. De backs en halflinie, jongens, geen uitgezonderd, dat was voetbal van de bovenste plank. Ondanks dat weet D.H.C. gelijk te maken met een onhoudbaar schot van haar rechtsbinnen. Zouden we weer moeten verlengen, vroegen we ons angstig af, maar dat kon toch niet, nog altijd bezette ik plaats no. 13 en toch niet voor niets. Onze voorhoede, herhaaldelijk opgestuwd door de halflinie, begon zich weer te roeren en, nadat Joop met de bal enige malen als een jongleur had lopen balanceren, benutte Neut de kans onhoudbaar. 2—1 voor A.D.O. en een overdonderend gejuich. Spelers omhelzen elkaar en men kan het hen aanzien: nu gaat het gebeuren, want 5 min. na dat 2e doelpunt krijgt Daaf door missen van de D.H.C.-linksback een dot van een kans: een knal en het scoringsbord vermeld: 3—1. Nu breekt een orkaan los, welke niet te beschrijven is. Roodgroene vlaggen, mutsen, toeters enz., alles komt plots te voorschijn en nu blijkt welk een schare supporters ons elftal omringde. Ik blijf rustig op no. 13 zetelen en een weldadig gevoel doorstroomt me. Zou het dan toch eindelijk, na enige keren teleurgesteld te zijn, gaan gebeuren? Dat laatste kwartier zet D.H.C. er alles op om de zaak te forceren, doch de roodgroene achterhoede houdt het hoofd koel en middels een geraffineerd en berekend spelletje wordt aan D.H.C. een halt toegeroepen. Afblijven heren, de titel is voor ons! Als het een paar minuten voor vieren is en de scheidsrechter elk ogenblik kan affluiten verlaat ik mijn zitplaats en bekijk ik met voldoening **mijn no. 13**. En toch ben ik niet bijgelovig. Als dan het einde daar is, dan.... ja wat er toen gebeurde, och we weten het allen. Gek zijn ze geweest, gezellig gek. Wat een vreugde, wat een uitbarsten van opgepropte zenuwen.

**A.D.O. kampioen,** dat is het grote nieuws voor heel voetballend Nederland. Aan onze en tevens aan mijn jongens onze hartelijke gelukwensen. Menig uurtje heb ik met je doorgebracht, hier vertellende, daar vragende en gelukkig, deze keer niet te vergeefs.

**'t Zit wel goed,** nietwaar Rinus, en nu de Kampioenswedstrijden: zitten die ook goed, jongelui?

Scheidsrechter v. d. Meer leidde uitstekend.

H. CHOUFOER.

## Onze spelers en hun meeningen

Er worden in dit nummer heel wat lieden in de blommetjes gezet. En terecht. Want wat A.D.O. bereikt heeft, kon zij slechts bereiken, omdat allen, die een functie in de vereniging hebben, hun taak op een volhardende en nauwgezette wijze hebben vervuld. Daarom moge ik, als man-zonder-functie, namens andere mannen-zonder-functie, zoals donateurs en trouwe toeschouwers, een welgemeende gelukwens aan allen, die onze loftuitingen verdienen, aanbieden. Aan bestuur, commissarissen, oefenmeester, maar bovenal aan onze spelers.

De jongens hebben in een serie van twintig zware wedstrijden steeds opnieuw het uiterste gegeven, met een niet aflatende ijver week na week tezamen gevochten voor dit kampioenschap en zich veel ontzegd om dit doel te bereiken. Zij verdienen ons respect en onze dank.

In afwijking van de gewoonte, worden zij daarom eens onder de schijnwerpers geplaatst. De conterfeitsels der dapperen worden U op deze pagina's ter bewondering aangeboden; tevens kunt U hun mening lezen over de zwaarste wedstrijd van het seizoen.

Steek dan in zee, o lezer, en verneem wat de spelers U te zeggen hebben.

WILLEM KOEK



In café De Luyfel staat een scheutig kastelein achter het buffet. Maar zijn gedachten zijn niet bij de schuimende vochten, die hij tapt; zijn gedachten zijn op het voetbalveld. Hij ziet de midvoors met de dodelijke schoten op hem afstevenen, hij voelt de corners langs zijn goal suizen en de verraderlijke schuivers over het gras flitsen. Met woeste kreten en geweldige vuisten overwint hij de gevaren.

In Schiedam heeft hij het erg te kwaad gehad. Het verrassende aanvalsspel van Hermes op het kleine veldje ... nee, geef mij maar een biertje, zegt Willem.

## AAT DE JONG



Het publiek mag hem graag. 'n Faire, volhoudende voetballer, die het in korte tijd al heel ver gebracht heeft. Als ik terugdenk aan de laatste D.H.C.—A.D.O., dan aarzel ik niet, hem onder de beste achterspelers te rekenen die Nederland bezit. D.F.C.—A.D.O. vond Arend niet erg genoegelijk; het zeer slechte terrein, het al te forse Dordtse spel en de achterstand 2—4, die in één kwartier ingelopen moest worden.

Ook aan hem onze gelukwensen; wij hopen, dat wij nog lange jaren plezier van hem mogen hebben.

## HERMAN CHOUFOER

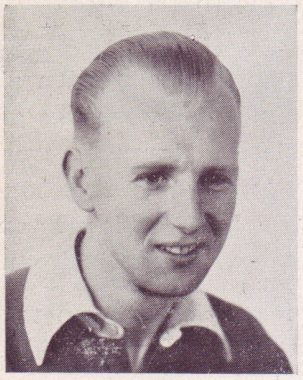

Goede wijn behoeft geen krans. Als er iemand is, die zich als uitstekend en sportief speler een naam verworven heeft, is het wel de telg van den Voorzitter.

Herman vond D.H.C.-A.D.O. in Delft de zwaarste match. Men herinnert zich, hoe een 3—1 voorsprong in een 3—4 achterstand verkeerde.

Maar was het toen onze linksachter niet, die — zoals eens de Ruyter de Theems opdrong — naar voren ging met ontembaar enthousiasme, zodat toch nog een gelijk spel behaald werd?

Wij hebben aan Herman veel te danken; denk maar aan D.H.C.—A.D.O. in het stadion. Hulde, warme hulde!

Wanneer U zich moedig voelt:
wees voorzichtig.

Wanneer U zich voorzichtig voelt:
wees niet bang.

## BEN TAP

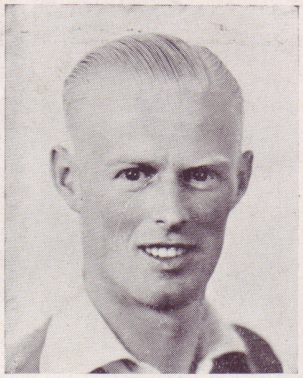

Die wedstrijd A.D.O.-Sparta, dàt was gehaaid werk, zegt Tap. En merkwaardigerwijze zijn alle middenspelers deze mening toegedaan. Het wàs ook zwaar. Moest de halflinie naar voren of moest zij achterblijven? Het kampioenschap hing er van af.

Ben heeft prachtige wedstrijden gespeeld, een speler van klasse, die zich door zijn eenvoudige wijze van spelen veel vrienden heeft gemaakt.

## AAT VAN KAMPEN



Van ons moreel werd in de laatste wedstrijd tegen Sparta heel wat gevergd, is de mening van van Kampen. Steeds opnieuw ging de voorsprong teloor en wij **moesten** winnen.

En dat wij gewonnen hebben is voor een niet gering gedeelte te danken aan van Kampen's fel op de bal zitten. Het is een speler, wiens voetbalvreugde aanstekelijk op de anderen werkt.

## RINUS LOOF



Ja, wat hij met zijn benen doet, dat is wonderbaarlijk. Hij schuift ze uit, legt ze in knopen, zwaait ze meters verder, slingert ze vrolijk in het rond en wat al niet.. De naam Loof waarborgt kwaliteit. Als rechtsbuiten moet je van goede huize zijn, om langs hem te komen; en als je voorbij hem bent, staat hij een meter verder weer voor je.

Rinus vond A.D.O.—Sparta het zwaarst en geen wonder! Hij behoort tot de oude garde, U weet wel, de garde sterft, maar geeft zich niet over.

Voorlopig heeft hij nog voor een jaar of wat getekend, niet Rinus?

## GERRIE VREKEN

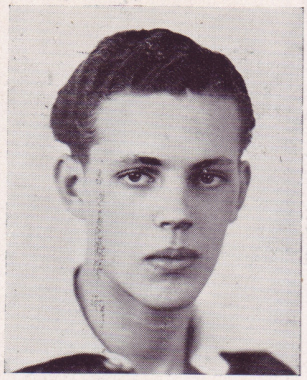

Dat uitstapje naar Hilversum was wel leuk, maar de wedstrijd zelf... houd maar op, zegt Gerrie. Als je eenmaal achter staat, is het een hele toer nog op te halen tegen 't Gooi.
En wat Vreken zelf betreft, we zijn het er allemaal wel over eens, dat A.D.O. van hem nog plezier kan beleven. Wat kopt die knaap, hè, en wat kan hij lopen. En dat hele arsenaal van technische kunstgrepen, mens, je komt er niet op uitgekeken. Proficiat, Ger.

## JOOP EVERSTEYN



Laten we elkaar geen Mietje noemen; er wordt op de tribunes dikwijls braaf gekankerd tegen Joop. Niet zo langzaam jò, opschieten, afgeven ... aldus de goegemeente. En dan ineens trekt Joop er tussenuit en hij maakt een goal, een góál meneer, geweldig. Zag U hoe hij die spelers van D.H.C. in het stadion vernaggelde, zag U dat schot? v. d. Broek's vingers zijn nog niet in het gelid; maar ja, eigen schuld, meneer v. d. Broek, dan moet U maar niet proberen, zo'n bal nog te houden.
Ook Eversteyn vond A.D.O.—Sparta de zwaarste wedstrijd.

## DAVID WESTHOVEN



Je kunt schieten of je kunt het niet, maar Westhoven kàn het. Hij werkt met grof geschut, beukt goalpalen, knalt door netten heen, bombardeert doelverdedigers, lost salvo's zonder eind en dat alles met wat men zo kernachtig een „stalen bies" noemt.
Sparta was ook voor hem de moeilijkste match, maar ik vermoed, dat Pil met minder plezier aan Westhoven terugdenkt, dan omgekeerd.
Jammer dat wij hem kwijtraken; we zullen nog wel eens aan je denken, David.

## EEL DE HEER



Niemand zal er wel op tegen hebben, als we de Heer in het bijzonder gelukwensen, is er wel één speler, die wedstrijd in wedstrijd uit zo gezwoegd heeft als onze handige linksbinnen? Wat een prachtig stuwend werk verrichtte hij niet telkens achter de voorhoede en was hij niet overal tegelijk? Eli achtte Feijenoord-A.D.O. het zwaarst. Feijenoord blijft toch maar Feijenoord, zegt hij. Thuis wonnen wij maar op het nippertje en er was ons een warm ontvangst in de Maasstad toegezegd. De Heer is een rasvoetballer; hij zal nog heel wat doelpunten voor A.D.O. scoren.

## WIM NEUTEBOOM



Sparta thuis was het ergste van alles, vindt onze rappe buitenman.
De Neut is een graag gezien speler; altijd sportsman, altijd verrassend en vol animo, in één woord: een linksbuiten, die de meeste verenigingen ons benijden. Zijn sluwe voorzetjes zijn om van te likkebaarden en zijn goede techniek heeft al menig tegenstander in zijn figuurlijk hemd gezet. Nog vele kampioenschappen, Willem!

## Attentie.

Voor de 3 nog te spelen thuiswedstrijden om het kampioenschap van Nederland, zal ten gerieve van onze leden, donateurs en adspirantleden op het veld een voorverkoop van kaarten plaats vinden.

Op vertoon van diploma zal aan een ieder 2 kaarten verkocht kunnen worden.

De navolgende data zijn hiervoor vastgesteld: A.D.O.—Heracles, Maandag 19 Mei; A.D.O.—P.S.V., Maandag 26 Mei; A.D.O.—Be-Quick, Dinsdag 3 Juni; telkens van 12 tot 2 en van 5 tot 9 uur.

Voor de leden van V.V.A. vindt op genoemde data de verkoop bij den heer L. Peters, Hoefkade 784, plaats.

# Kampioen !

De laatste beslissingswedstrijd tegen D.H.C. bracht ons datgene waar we de laatste weken of beter gezegd het geheele seizoen reeds zo vurig naar hebben verlangd.

Deze dag, de 27ste April, zal in onze herinnering blijven voor altijd, deze dag vol jubel, waarop wij hadden gewacht en gehoopt. Deze dag staat voor immer in ons leven opgetekend en niets of niemand zal dit heugelijk gebeuren kunnen verdringen of verjagen.

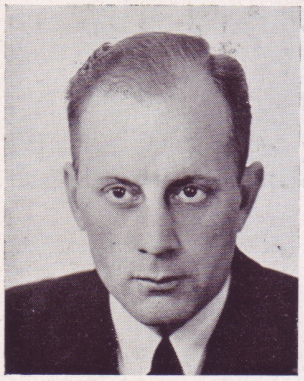

Was het behalen van ons 1ste klasseschap een geweldig gebeuren en per slot van rekening nog belangrijker, het verwerven van en kampioenschap der 1ste klasse is toch ook een feit waarop wij trots zijn, zo trots en gelukkig als een sportman maar zijn kan.

Je kunt eigenlijk geen woorden vinden om te beschrijven hoe je gevoelens zijn wanneer zo'n kampioenschap je deelachtig wordt.

Weken- neen maandenlang is er spanning een spanning, die bijna niet meer te dragen valt naarmate het einddoel naderde.

Voor ieder A.D.O.-er blijft die spanning en in 't bijzonder voor onze kranige spelers en bestuursleden, die, dat weet ik zeker, geen enkel gebeuren van welke aard dan ook meer interesseerde, dan om de kroon te zetten op de zware arbeid en het afdelingskampioenschap binnen onze muren te halen.

Jongens van het eerste, ik heb jelui reeds bedankt, maar middels ons orgaan wil ik dat herhalen, opdat ook misschien anderen dit lezen zullen om een kleine indruk te verkrijgen van wat aan 't behalen van een kampioenschap vooraf gaat.

Beginnen we te vertellen, dat we **moesten** oefenen, dat wil zeggen een training, eerst buiten, daarna in de zaal (indoor), weer later beide des Dinsdags en Donderdags buiten. En hoe!

Met een regelmaat en een vasthoudendheid, die bewondering zou afdwingen van ieder die dit begrijpen kan en wil.

Hoe slecht waren de omstandigheden niet deze winter, er **moest** geoefend worden op bevroren, op dik besneeuwde en bemodderde terreinen, in de regen, tijdens soms felle sneeuwbuien.

Het kon ze echter niet deren, de jongens kwamen en overwonnen al deze moeilijkheden met veel ijver en opoffering.

Veel moesten onze spelers vooral de laatste inspannende weken opofferen om zich die laatste benauwende wedstrijden geheel te kunnen geven. Niet alleen lichamelijk, maar



ook geestelijk moesten we paraat zijn en dat is jelui gelukt.

De laatste kamp heeft tevens bewezen, dat samenwerking en vriendschap verkregen door intensief oefenen en onze samenkomsten jelui moreel zo hoog opgevoerd had, dat we volkomen opgewassen waren tegen het gewicht van zo'n beslissende match. Ten aanschouwe van bijna 50.000 toeschouwers, waaronder een zeer groot aantal, door **jelui spel** verworven aanhangers, werd een wedstrijd gespeeld die je zeer hoog kan aanslaan, een wedstrijd, die we nooit of te nimmer zullen vergeten.

Als jelui dit artikeltje lezen, dan zijn we waarschijnlijk reeds begonnen met de wedstrijden om 't kampioenschap van Nederland en ik weet zeker, dat jelui in deze competitie alles willen doen om haar tot een goed einde te brengen .

Deze taak die nog wacht is verre van gemakkelijk, maar dat moeten we **juist** hebben.

Jongens, **houdt vol, blijft doorgaan met oefenen, bewaar de samenwerking en vriendschap** en mocht er een tegenslag komen in die eindcompetitie in de vorm van een nederlaag, never mind, we hebben ook in de afgelopen competitie teleurstellingen gekend en ze glansrijk overwonnen.

Spelers van het eerste, we starten om het kampioenschap van Nederland en het is jelui plicht om er zorg voor te dragen, dat onze afdeling in A.D.O. een vertegenwoordiger zendt, die al 't mogelijke zal doen om het Nederlands voetbalkampioenschap naar den Haag te brengen.

Dit is geen onmogelijke opgave, als we ons houden aan datgene wat van jelui verlangd wordt.

Als ik me met dit laatste misschien wat grootspraak veroorloof dan komt dat voort uit een groot vertrouwen, dat ik in jullie stel, een vertrouwen, dat jelui met mij zullen en moeten delen om aan de spits te komen en 't hoogste te bereiken wat er te bereiken valt.

Ons streven zal er op gericht zijn kampioen van Nederland te worden in prettige en sportieve wedstrijden.

Naast dit dankwoord aan onze jongens wil

ik tevens het bestuur dank zeggen voor de voortreffelijke samenwerking tussen hen, ons eerste elftal en ondergetekende .

Het hoeft geen betoog dat deze samenwerking een zeer voorname schakel heeft gewerking een zeer voorname schakel heeft gebracht. Heren bestuurders, ge weet evenzeer als ik, dat die band tussen U, spelers en mij er moest zijn om een geheel te verkrijgen, dat door geen enkele andere omstandigheid meer verbroken kon worden.

Ik weet, dat ook gij veel en moeilijke arbeid hebt verzet.

Vanzelfsprekend betrek ik ook onze Erevoorzitter, Chr. Leurs, hierin, ook voor hem, dat weet ik zeker, is 't behalen van dit kampioenschap een buitengewoon heugelijk feit.

Als laatste onze V.V.A. mijn dank. Ook gij, heren, hebt ons gesteund op de juiste wijze. Daarmede bedoel ik, dat het voor ons 1ste elftal altijd een geruststelling gaf te weten, dat zij zich, vooral in onze uitwedstrijden, omringd voelde door een grote schare supporters.

Het gaf onze jongens vertrouwen en moedigde hen aan.

We hopen, dat ge voort mag gaan op dit pad en dat Uw aantal supporters steeds moge toenemen.

Ik hoop, nu ik ga eindigen, dat ik niemand vergeten heb.

Toch, nu ik aan de laatste regels ben gekomen, zou ik haast iemand vergeten, nl. Bart, iedereen kent hem.

Bart en ik hebben samen ook, wellicht hele kleine, verrichtingen gepleegd, die al evenzeer in 't kader van deze competitie pasten. Het zijn geen grote geheimen, maar ik kan ze toch niet openbaar maken, dat blijft tussen ons tweeën bewaard .

WIM TAP.

**Het kampioenschap van Nederland,**
**Ligt, door ernstig trainen, in onze hand,**



## A. D. O. kampioen.

A.D.O. het is nu eindelijk toch gekomen,
Je bent het waard, het hoort zo bij je naam,
Er is met alle energie gevochten,
Je spel was sterk, geïnspireerd, bekwaam.

Die energie, ze was niet meer te breid'len,
Ze gulpte over in een brede stroom,
Je strijdlust ging gepaard aan moedig pogen,
Slechts sterke wil hield jeugdig vuur in toom.

Je hebt er lang genoeg omheen gedwarreld,
De laatste jaren was je altijd twee,
Gesloten bleef de poort van 't kampioenschap,
En heel de aanhang zuchtte ach en wee.

Totdat nu eindelijk de grote kans kwam,
Der glorie poort ging open op een kier,
Je speelde weg de laatste hindernissen
En treedt er door, bekranst, bejuicht en fier.

Gelukgewenst, rood-groene A.D.O.-schare,
Het is geheel je eigen werk geweest,
Je bent gewend op eigen kracht te bouwen,
Dat is de kern der ware A.D.O.-geest.

En thans nog om het land'lijk kampioenschap,
Dit valt niet mee, daar is wat mee te doen.
Die bovensten van 't Noorden, Oost, Zuid, Westen,
Zijn in hun afdeeling ook kampioen.

Hou' je dus taai, rood-groenen van het eerste,
Voor A.D.O. is ook jullie niets te veel,
Dat iedere speler, zoals steeds, zich geve,
Misschien wordt 't allerhoogste dan je deel.

G. J. G.

## A. D. O. als daverende overwinnaar.

*A.D.O. overwinnaar — door onvermoeid aanhouden — door onwederstreefbaar doorzetten — onze adodulcinea's afdelingskampioen — ondanks onfortuin — denk aan dordrecht — aan de drankstad — aan de amsterdamse omstreken — oh die afgrijselijke overzenuwachtigheid — op, ook om de arena — dank aan de adopillen — de oorsprong der overwinning — oefening alsmaar oefening — doch ook adoadoratie — deswege aandenken onvergetelijk — overpeins de desserts — oef, dans om de okkernoten — onoverkomelijk ongeduld — azijn of azuur — angstige ogenblikken — de delftenaren delven onderspit — drie doelpuntjes doen alles — de adonissen dolblij — de aanhang ook — algemene danswedstrijd — onder de overkapping orkest — adomars — ontzaglijk aantal omstanders — afmars optocht — aan de dis — ouderwets onderonsje — dolgezellig — afscheid onvermijdelijk — doch overweeg ons aanstaand doel — algemeen overwinnaar — denkbeeld denkbaar — dus afgesproken —.*

*P. DE REGT.*

# A. D. O. kampioen.

Eindelijk is het er dan toch van gekomen. De rood-groene kampioensvlag wappert fier, hoog in de mast. Er is grote vrugde in het A.D.O.-kamp en terecht. Na twee jaren achtereen op den drempel te hebben gestaan is thans het afdelingskampioenschap een feit geworden.

Na een enerverende competitie, die een ongekend spannend verloop had, bleven tenslotte twee gegadigden voor den eretitel over, U weet wel wie dat waren. Onze moedige en onversaagde spelers en de pittige jonge Delftse ploeg bereikten met gelijk aantal punten de eindstreep.

Dagen van ongeëvenaarde spanning volgden. Eerst de prachtige strijd in het Sparta-Stadion die onbeslist eindigde, daarna het verlengstuk in het Feijenoord-Stadion waar tenslotte de kroon op het werk werd gezet en het kampioenschap van Afdeling I op schitterende wijze werd behaald.

**Bravo, spelers, ge hebt met deze wedstrijd in het machtige Feijenoord-Stadion, een prachtige prestatie geleverd. Een reeds jarenlang onvervulde wens hebt gij tot werkelijkheid gemaakt, dank zij Uw moedig volhouden en Uw onverzettelijke wil hebt gij dit seizoen A.D.O. daar gebracht, waar wij allen het zo graag zagen, n.l. op de 1e plaats. Wij feliciteren U gaarne met dit mooie succes wat gij tesamen met trainer Wim hebt weten tot stand te brengen. Heel A.D.O. is U dankbaar voor de vele opofferingen, die gij U hebt getroost om tot dit succes te geraken. Wij zijn trots op U, dat gij het zijt geweest, die na 16 jaren Den Haag wederom een kampioenschap bracht. Vol vertrouwen zien wij uit naar Uwe verrichtingen om de hoogste voetbal-eer, wij zijn overtuigd, dat gij U in de wedstrijden om het Kampioenschap van Nederland 'n waardig kampioen zult tonen en de Rood-Groene kleuren met succes zult verdedigen.**

De eindstand, de beslissingswedstrijden inbegrepen, ziet er als volgt uit:

| | | | | | | |
|---|---|---|---|---|---|---|
| **A.D.O.** ..... | **20** | **11** | **8** | **1** | **30** | **53—32** |
| D.H.C. ..... | 20 | 11 | 6 | 3 | 28 | 50—34 |
| D.W.S. ..... | 18 | 8 | 4 | 6 | 20 | 26—27 |
| Sparta ..... | 18 | 8 | 3 | 7 | 19 | 44—38 |
| D.F.C. ..... | 18 | 7 | 5 | 6 | 19 | 39—34 |
| Feijenoord .... | 18 | 8 | 3 | 7 | 19 | 34—35 |
| H.-D.V.S. ..... | 18 | 6 | 6 | 6 | 18 | 42—34 |
| Stormvogels .. | 18 | 5 | 3 | 10 | 13 | 27—37 |
| 't Gooi ..... | 18 | 2 | 6 | 10 | 10 | 24—39 |
| K.F.C. ..... | 18 | 3 | 2 | 13 | 8 | 26—55 |

De eindstand toont wel overduidelijk aan hoe gering het verschil is geweest tussen onze ploeg en het Delftse D.H.C. Hoewel D.H.C. geruime tijd een kleine voorsprong heeft gehad, slaagden onze jongens er tenslotte in gelijk te komen en daarna zelfs 'n voorsprong te nemen. De weg naar een kampioenschap gaat echter niet over rozen, dat ondervond onze ploeg ook. Elke tegenstander was er belust op ons een beentje te lichten. De zenuwen gingen ook een woordje meespreken en zo ging, door enige gelijke spelen, de voorsprong teloor en eindigden beide ploegen, A.D.O. en D.H.C. met gelijk aantal punten.

U kent het verloop van de beslissingswedstrijden. A.D.O. toonde zich de sterkste en sleepte het kampioenschap in de wacht. Wanneer wij de onderlinge verrichtingen der beide kemphanen onder de loup nemen dan blijkt hieruit wel onwederlegbaar, dat het kampioenschap terecht is gekomen bij de ploeg, die hierop het meest aanspraak kon maken. Men oordele zelf.

| | gesp. | gew. | gel. | verl. | pnt. | v.—t. |
|---|---|---|---|---|---|---|
| **A.D.O.** ..... | **4** | **2** | **2** | **0** | **6** | **11— 7** |
| D.H.C. ..... | 4 | 0 | 2 | 2 | 2 | 7—11 |

Niet altijd heeft onze ploeg in de huidige samenstelling kunnen spelen. Verscheidene malen moesten reserve-spelers worden opgesteld doordat enkele spelers geblesseerd raakten en ook verdween onze spil door eigen schuld vier weken van het toneel. Na die fatale vier weken heeft Aat echter getoond zich te kunnen beheersen. Wij hebben ook het volste vertrouwen, dat iets dergelijks zich niet meer zal herhalen. Wij verlangen van onze spelers ook en vooral, dat hun optreden op het groene veld steeds sportief is, ook al neemt de tegenstander het in dit opzicht niet zo nauw. Om terug te komen op onze reserves menen wij ook hun een woord van lof te moeten toezwaaien. Ook zij hebben zich kranig van hun taak gekweten en eveneens een steentje bijgedragen tot het bereikte fraaie resultaat.

Hieronder volgen dan allen, die het kampioenschap hebben bewerkstelligd. Voor hen, die eens na willen pluizen hoe oud in jaren ons elftal eigenlijk is plaatsen wij achter de naam van den speler tevens zijn leeftijd.

| | Plaats | Aantal gesp wedstr. | Leeftijd |
|---|---|---|---|
| Wim Koek | Doel | 20 | 28 |
| Herman Choufoer | L. Achter | 20 | 24 |
| Aat de Jong | R. Achter | 20 | 19 |
| Rinus Loof | L. Midden | 20 | 24 |
| Aat van Kampen | Spil | 16 | 21 |
| Ben Tap | R. Midden | 20 | 27 |
| Gerry Vreken | R. Buiten | 20 | 18 |
| Joop Eversteijn | R. Binnen | 14 | 20 |
| David Westhoven | Middenvoor | 20 | 29 |
| Elie De Heer | L. Binnen | 20 | 23 |
| Wim Neuteboom | L. Buiten | 15 | 22 |
| Gerard v. d. Berg | Spil | 4 | 23 |
| Piet Eversteijn | Middenvoor | 6 | 21 |
| Kees v. d. Tas | L. Buiten | 5 | 22 |

Opmerkelijk is, dat in al die twintig wedstrijden, de doelpunten uitsluitend gemaakt

werden door spelers uit de voorhoede. Dit lijkt ogenschijnlijk niets bijzonders, toch wijst het op een goed doorgevoerde taakverdeling.

Wij laten hieronder onze goalgetters volgen:

| | |
|---|---|
| DAVID WESTHOVEN | 19 |
| ELIE DE HEER | 10 |
| WIM NEUTEBOOM | 8 |
| JOOP EVERSTEYN | 7 |
| GERRY VREKEN | 5 |
| PIET EVERSTEYN | 3 |
| KEES v. d. TAS | 1 |

Veertien jaar lang strijden wij nu in de 1e Klasse. Het werken en streven van bestuurders en spelers gedurende al die jaren heeft dan eindelijk zijn beloning gekregen in het thans verworven kampioenschap. Moeilijke jaren zijn daarbij geweest. 'n Enkele maal konden wij slechts op het nippertje aan de onderste plaats ontkomen. Toen ongeveer drie jaren geleden een lasterlijke aanval op leven en bloei van onze vereniging werd gedaan weerklonk de kreet door onze gelederen **„Juist NU! !"** Juist nu moesten allen, niet alleen trouw blijven aan hun vereniging doch zich schouder aan schouder scharen om A.D.O. weer groot en sterk te maken. Ziet thans hoe die kreet begrepen is. Ziet thans hoe innerlijke kracht naar buiten is getreden tot schande van hen, die A.D.O. zo graag door het slijk zagen gaan. De volksclub uit het Zuiderpark is groot en sterk geworden, dank zij het onvermoeibaar streven van bestuurderen, spelers, commissieleden en onze prachtige club Vrienden Van A.D.O.

Is het U thans duidelijk hoe groot onze vreugde is bij het behalen van den Ere-titel en waarom, juist nog meer dan om dit feit alleen?

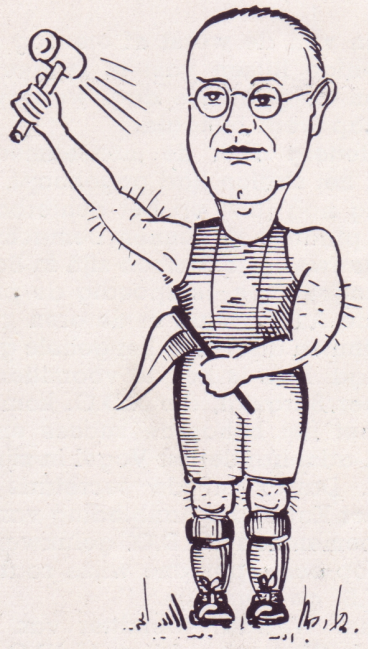

Onze Praeses

Zij, die menen, dat onze kracht hiermede is uitgeput, zullen zich deerlijk vergissen. Wij zullen niet op onze lauweren gaan rusten doch onvermoeid en verenigd verder blijven werken aan de groei en bloei van onze mooie vereniging en ons de woorden herinneren, die in moeilijke tijden zo'n wonderlijke daadkracht hebben bewerkstelligd.

Wij laten thans nog volgen een overzicht van de prestatie's welke in de 1e Klasse tot nu toe werden geleverd.

| | | | | | | | |
|---|---|---|---|---|---|---|---|
| 1927—1928 | 18 | 7 | 4 | 7 | 18 | 46—48 | 4 |
| 1928—1929 | 18 | 11 | 2 | 5 | 24 | 46—31 | 2 |
| 1929—1930 | 18 | 8 | 6 | 4 | 22 | 45—33 | 3 |
| 1930—1931 | 18 | 8 | 3 | 7 | 19 | 41—38 | 3 |
| 1931—1932 | 18 | 6 | 2 | 10 | 14 | 32—43 | 8 |
| 1932—1933 | 18 | 7 | 3 | 8 | 17 | 36—33 | 3 |
| 1933—1934 | 18 | 7 | 1 | 10 | 15 | 45—48 | 7 |
| 1934—1935 | 18 | 9 | 3 | 6 | 21 | 51—40 | 4 |
| 1935—1936 | 18 | 10 | 0 | 8 | 20 | 41—39 | 5 |
| 1936—1937 | 18 | 5 | 4 | 9 | 14 | 20—30 | 9 |
| 1937—1938 | 18 | 7 | 4 | 7 | 18 | 32—37 | 5 |
| 1938—1939 | 18 | 9 | 6 | 3 | 24 | 33—23 | 2 |
| 1939—1940 | 18 | 13 | 2 | 3 | 28 | 55—24 | 2 |
| 1940—1941 | 20 | 11 | 8 | 1 | 30 | 53—32 | 1 |

Bovenstaand overzicht geeft wel zeer duidelijk weer hoe groot de drang naar boven de laatste jaren is geweest. Thans hebben wij een mijlpaal in de A.D.O.-geschiedenis bereikt. Laten we hopen, dat er nog vele zullen volgen. Dat het buitengewoon moeilijk is, kampioen te worden in een zo sterk bezette afdeling als de onze dit seizoen was, weten we allen. Wat 'n weken van spanning hebben wij door moeten maken voor het eindelijk zover was, dat de vlag in top kon worden gehesen. Het is een seizoen geworden rijk aan ervaringen. Wij zullen ze niet licht vergeten, die spannende dagen, die enerverende wedstrijden en tenslotte de zegepraal.

Opvallend was de grote belangstelling en het medeleven van het Haagse publiek, die haar vreugde over het feit, eindelijk weer eens een kampioen in haar midden te hebben, niet onder stoelen en banken heeft gestoken.

Over belangstelling gesproken, natuurlijk vinden wij dat prettig maar, velen onzer zal het opgevallen zijn hoe plotseling zij talloze vrienden bleken te bezitten. Deze vrienden gaven gewoonlijk, zo aan de vooravond van een grote wedstrijd, van hun bestaan blijk. Dan informeerden zij belangstellend naar je gezondheid, van je vrouw en van je schoonmoeder maar tenslotte kwam toch altijd dezelfde aap uit de mouw en bleek het slechts om enige kaartjes of zo te doen te zijn. Vele van die nieuwbakken vrienden vonden het vreemd, dat hun belangstelling zo slecht begrepen werd. A.D.O. is nu eenmaal niet zo gesteld op die gelegenheidsvrienden, die als sneeuw voor de zon verdwijnen wanneer het je minder goed gaat. Onder onze trouwe werkers was er een, die steeds weer op uitzonderlijke wijze de belangstelling van een ieder genoot. U begrijpt natuurlijk wel, dat wij het hier



Onze Schiba

over onze penningmeester hebben. Diens deur is letterlijk bestormd. Maar David kan een stootje hebben en heeft zich, bijgestaan door een paar trouwe werkers kranig door de vele werkzaamheden heengezet. 'n Woord van lof voor jouw prestatie is hier eveneens wel op zijn plaats David. Sterkte bij de kampioenswedstrijden, want dan zul je het weer hard te verduren krijgen.

Meerderen onzer hebben zich verdienstelijk gemaakt. Hen allen te noemen zou heusch te veel plaatsruimte in beslag nemen doch één uitzondering willen wij nog maken voor iemand, die zich wel op een, speciaal in de huidige tijdsomstandigheden, bijzondere wijze verdienstelijk heeft gemaakt. Immers hoe vreemd zou het zijn voor onze spelers, wanneer zij na afloop van een zware wedstrijd niet zouden worden vergast op een heerlijk stuk pikante worst (oude samenstelling) van Nico Nuijen. Het is zo langzamerhand traditie geworden, dat, waar in den lande A.D.O. ook verschijnt, Nico na afloop ten tonele komt met een Javaan van een worst, die op deskundige wijze wordt geserveerd en heel spoedig in de magen van onze smulgrage spelers verdwenen is. Het is een geste, die door spelers en bestuursleden, nietwaar Han, ten zeerste wordt gewaardeerd en wij menen uit naam van allen te spreken wanneer wij Nico verzoeken deze traditie zolang mogelijk te handhaven.






Onze Schatbewaarder

Wij stappen van de worst af om nog even in het kort enige flitsen vast te leggen van de avond van de glorieuze dag, waarop het kampioenschap werd behaald.

Bijna verpletterd door de mensenmenigte, die zich voor het station had opgehoopt, prijs je je gelukkig nog juist op het achterbalcon van lijn 4 'n plaatsje te kunnen bemachtigen en zo tijdig aanwezig te kunnen zijn in Boschlust waar aangekomen, je spoedig de pittige muziek van de A.D.O.-mars in de oren klinkt.

Weinige minuten daarna is het gehele gezelschap verenigd. Dan is het de voorzitter van V.U.C., de heer Burgwal, die A.D.O. komt gelukwensen met het behaalde succes en die ook onze oud-adspirantleider Vogel in zijn lofrede betrekt. Dan komt de secretaris van D.W.S., de heer Kat onder aanbieding van een prachtige bloemenmand A.D.O. gelukwensen. Hij doet dat op echt spontane wijze zoals we dat van D.W.S. gewend zijn.

Ook de heer Wiarda, voorzitter van onze supportersclub (V)rienden (V)an (A.)D.O. laat

zich niet onbetuigd en spreekt gevoelvolle woorden tot spelers en bestuur en doet zijn gelukwensen vergezeld gaan van een fraaie mand bloemen terwijl de spelers een prachtig vulpotlood wordt aangeboden. Onze voorzitter brengt achtereenvolgens dank aan alle sprekers waarna het gezelschap, waaronder vele genodigden, zich aan de maaltijd begeeft.

Tijdens het diner werd nog door velen het woord gevoerd. De voorzitter brengt het kampioenselftal en haar trainer en vriend, Wim Tap, warme hulde voor het behaalde fraaie resultaat in deze competitie. Hij betrekt ook in zijn hulde onze Ere-voorzitter, de heer Leurs, en vele anderen die de grondleggers zijn geweest van het succes van heden.

De feestvreugde duurde tot laat in den avond voort en speciaal onze Amsterdamse gast, Mevrouw Kat, heeft niet weinig bijgedragen aan het welslagen van deze avond. De heer van Emmenes zou haast zijn wekelijks cursiefje in de Sportkroniek eraan gegeven hebben, zo'n leuke boel was het. Het geheel is geworden een onvergetelijke dag, die in ons geheugen gegrift zal blijven. In het duister huiswaarts kerend bleek, dat ook de talloze supporters het kampioenschap vrolijk hadden gevierd. Overal hoorde je nog late feestelingen zingen, dat A.D.O. kampioen was. Ook zelf kon je haast de lust niet weerstaan luidkeels in het duister van de binnenstad te roepen de woorden, die de laatste weken zo'n opgang hebben gemaakt:

We hebben een A, we hebben een D, we hebben een O, A.D.O.

Lang leve de kampioenen!

F. WILBORDS



## Toekomstbeeld.

We zitten in de luchttrein naar Moskou. Zoeven zijn we van het station Zuiderpark vertrokken en als we in onze plaats van bestemming aangekomen zijn, zal de tijd slechts twee uur meer bedragen.

Vanmiddag zal de beslissingswedstrijd gespeeld worden om het afdelingskampioenschap van Europa. De winnaar van deze wedstrijd komt uit tegen de Eskimo's (die een zeer goede wedstrijd spelen, en op eigen terrein nog nooit verloren hebben), tegen de Chinezen en verder nog enige ploegen. De vereniging, die uit deze competitie als winnaar te voorschijn treedt, zal de Aarde mogen vertegenwoordigen in de strijd tegen de andere planeten-vertegenwoordigers, om het kampioenschap van het Zonne-stelsel. Het mannetje van de maan heeft laten weten, dat hij de uitnodiging om bij deze wedstrijd als scheidsrechter op te treden met dankbaarheid aanvaard heeft. Tevens heeft hij een voorstel ingediend, om bij gelijk spel, beide ploegen in de Aarde-competitie mede te laten spelen.

Als we de trein eens doorwandelen komen we in een appartement, waarin een vriendelijke grijsaard een rustig en interessant betoog houdt over enige wedstrijden, die hij in de goede oude tijd gespeeld heeft. Als we hem nader bekijken, herkennen we Wim Tap in hem. Sic Transit!

Het kost ons zelfs enige moeite in hem de man terug te vinden, die in 1941 na de heroïsche wedstrijd tegen D.H.C. in het Feijenoord-stadion (welk een kuipje vergeleken bij het tegenwoordige A.D.O.-home!) een vreugdedans uitvoerde, die de baarlijke Duivel en zijn grootmoeder jaloers maakte. Hij houdt zijn betoog tegen een stelletje „kaalhoofdigen." Dit zijn de mannen, die deze beroemde wedstrijd gespeeld hebben. Straks zullen zij nogmaals in het strijdperk treden, nu tegen een Moscovische ploeg, welks naam zonder fouten niet te schrijven, en zonder (enkele of dubbele) tongbreuken voor ons niet uit te spreken is. Het zal een waardige voorschotel vormen voor het hoofdgerecht. Dat zij het nog wel kunnen blijkt uit de 3—1 zege, die ze op de tongvernielers halen.

Als dit „hoofdgerecht" al half verorberd is (door de toeschouwers dan) is de stand 3—0 in het voordeel der onzen. Het is háást te mooi om waar te zijn. Dit is het ook, en als onze voorhoede de vierde goal maakt, word ik door het gejuich der supporters (die in ontelbare schare zijn meegegaan) wakker.

HA-VE

Werft Leden en Donateurs !

## *In adembenemende spanning....*

# *Geslaagd.*

Het ligt niet op mijn weg om enige grepen te doen uit de geschiedenis van A. D. O., maar toch wil ik spreken van de spanning, waarin we gedurende het hele seizoen hebben gezeten.

We wisten 't wel: A. D. O. had een sterke, goed geoefende ploeg, de spelers kenden elkaar, d.w.z. zij waren uitstekend op elkaar ingespeeld, hadden vertrouwen in en werkten prachtig samen met elkaar.

Maarrr: 't gemis aan geluk voor A. D. O. is spreekwoordelijk en „we", dat is heel A. D. O. met heel z'n aanhang, waren o. i. in de zwaarste afdeling ingedeeld.

In angstige spanning reisden we naar D. W. S., maar met een 1—0 nederlaag kwamen we thuis: Fortuna is blind! We versaagden niet en ondanks de tegenslag op 29 September klonk 't al spoedig: Zou 't dit jaar lukken 't kampioenschap te halen? Achtereenvolgens werden de Stormvogels, K. F. C., 't zo geduchte Feijenoord en 't Gooi op overtuigende wijze geslagen. We kregen praats! Maar een nieuwe golf van spanning bereikte haar hoogtepunt te Delft, waar op 't uiterste nippertje gelijk gemaakt werd.

Zo ging 't door: grote vreugde na de thuisoverwinning op D. W. S. wegens 't schitterende spel; diepe neerslachtigheid toen te Dordt bij een achterstand van 4—2 aan D. F. C. een strafschop te beurt viel, slechts weinig getemperd door 't feit, dat Koek de penalty hield en ons elftal met tomeloze energie toch nog een gelijk spel had weten te maken.

We namen de leiding! Hermes-D. V. S. en D. H. C. werden thuis overwonnen en nadien hebben we eigenlijk de eerste plaats niet meer afgestaan, ondanks de gelijke spelen te Schiedam en Hilversum en tegen D. F. C. Maar wat hebben we 'em geknepen, toen de 2—0 voorsprongen te niet gingen of 't winnende puntje maar niet kwam. Wie zal navertellen, wat in ons omging, toen D. H. C. gewonnen stond tegen D. W. S. en wij met 't laatste restje van ons uithoudingsvermogen moesten zwoegen tegen Sparta en de vaste wil om te winnen haast veranderde in hoop op een gelijk spel?

Zo kwam het einde. Gelijk met D. H. C., een minimaal doelpuntenverschil, met een beslissingskamp in 't zicht, maar toch de zekerheid, dat we..... konden winnen.

Was 't wonder, dat onze jonge ploeg in de opperste spanning van de eerste beslissingswedstrijd niet gaf, wat zij kon?

Toch is 't goed geweest, dat ze dit heeft doorgemaakt. Onze spelers hebben geleerd, hoe ze met eigen zenuwen moeten afrekenen. Ze hebben zorgen en angsten van zich afgeschud en kwamen als een herboren elftal in 't Feijenoord-Stadion op, frisch en fier, frank en vrij! Zij hadden 't met de spanning-op-'t-kookpunt klaargespeeld. Innerlijk weer zich zelf, wierpen ze zich met het oude enthousiasme, heel hun handigheid, snelheid en uithoudingsvermogen in 't brandpunt van de strijd.

Zij hebben verdiend gewonnen!

En daarmee is voor de eerste maal in de geschiedenis van A. D. O. het kampioenschap harer afdeling veroverd!

Onze kampioensvlag rijze in top!

Onzen spelers brengen wij hier voor alles wat zij presteerden met grote warmte onze dank en hulde. Wij wensen hen geluk met dit mooie succes en wij feliciteren A. D. O.'s bestuur met zulke spelers, zulk een ploeg.

* * *

't Is ons niet onbekend met welk een taaie volharding A. D. O.'s bestuur gedurende een reeks van jaren gewerkt heeft aan de opbouw van een team als 't huidige Eerste, bijna geheel bestaande uit spelers, die van dat ze 10 tot 12 jaar oud waren in de club leerden voetballen.

Om dit te bereiken is 't niet voldoende, dat er een trainer is en adspiranten-wedstrijden worden gewonnen; de beste trainer bereikt niets als de goede wil om zich geheel te geven ontbreekt en de geest in de club en onder de aanhang, waaruit zij adspiranten, leden, donateurs en bezoekers recruteert, niet deugt. Als rondom het speelveld velen proberen elkaar in hevigheid van critiek op bestuur en spelers te overtreffen en zij geen gelegenheid laten passeren om hun afkeuringen te uiten, zullen nimmer elftallen in 't veld verschijnen, die uitmunten door harmonies optreden, onderlinge waardering en samenwerking en daardoor volkomen homogene ploegen vormen.

De appels vallen niet ver van de stam!

Als ouderen zich te buiten gaan aan afbrekende critiek of erger, doen jongeren 't in nog heviger mate. Het gevolg is: keert in bestuur en club, ruzie op het veld, lage scores en recettes, een kwijnend bestaan.

Het is de verdienste van A. D. O.'s bestuur dat het, daarin met grote trouw en voorbeeldeloze ijver bijgestaan door onzen eminenten trainer Wim Tap, rondom A. D. O. een geest van onderlinge waardering wist te kweken en te onderhouden, zodat de ernstige wil tot samenwerking op het eerste plan kwam te staan en de critiek slechts diende om op te bouwen, te verbeteren, te verheffen.

Ook daarvoor onze hulde, onze dank aan A. D. O.'s bestuur en aan Wim Tap.

Wij doen dit te gereder, omdat dit streven klopt op het onze. Wat wij willen is precies

hetzelfde als wat A. D. O. wenst. Slechts de terreinen waarop wij werken verschillen.

A. D. O. en z'n schaar van vrienden behoren samen te vormen één sterke éénheid naar binnen en naar buiten. V. V. A. (Vrienden van A. D. O.) stelt zich ten doel onder A. D. O.'s aanhang te brengen en te onderhouden een zuivere geest van meeleven en -voelen met de club, een geest van saamhorigheid, waardering, eenswillendheid, die niet mag ontaarden in ogendwang, doch die zich met terzijdestelling van persoonlijke wensen en bezwaren zuiver en alleen laat leiden door het belang der club, kortom een geest van echte trouw aan de club, aan welke men van af den beginne hart, hand en voet heeft verpand.

Moge ook in dit opzicht het beste resultaat worden bereikt.

En nu tot slot: De beste wensen voor een uitstekend resultaat in de wedstrijden om het kampioenschap van Nederland.

Namens het bestuur der „V. V. A."

J. WIARDA, Voorz.

N. B. Zij die zich bij V. V. A. wensen aan te sluiten kunnen zich aanmelden bij L. Peters, Hoefkade 784 en J. Hollegraaff, De la Reyweg 809. Contributie 10 cent per week.

## Na fellen strijd.

**Wij zijn er, maar .... nu beginnen we pas.**

Bovenstaande woorden schreef ondergetekende boven een artikeltje in de A.D.O.-Post van 1 Juni 1927, waarin het behalen van het 1ste klasseschap werd herdacht, en waarin tevens werd gewezen op de moeilijkheden, die nu pas zouden komen, nu in een nieuwe en sterkere omgeving moest worden getoond, dat A.D.O. ook werkelijk de capaciteiten bezat om zich in de 1ste klasse te kunnen handhaven.

A.D.O. heeft zich gehandhaafd. Veertien jaar heeft het geduurd, voordat A.D.O. het afdelingskampioenschap heeft veroverd. Een tijd, die sommigen lang gevonden hebben, omdat zij wezen op b.v. D.W.S., wie het in veel kortere tijd reeds meermalen gelukte het afdelingskampioenschap te behalen. Maar dan moeten deze leden ook eens kijken naar een oude 1ste klasser als D.F.C., die al heel wat langer dan A.D.O. in de 1ste klasse speelt en die het nog nimmer gelukt is om afdelingskampioen te worden.

En wanneer men dan bedenkt, dat A.D.O. gedurende die 14 jaren in de 1ste klasse niet minder dan 11 maal in de bovenste helft van de competitie is geëindigd, waarvan o.a. 4 maal als nummer 2 en 2 maal als nummer 3, dan kan toch zeer zeker gezegd worden, dat het verblijf van A.D.O. in de 1ste klasse succesvol is geweest, al heeft het dan ook 14 jaar geduurd alvorens de titel Afdelingskampioen werd behaald.

Wij zijn er, maar.... nu beginnen wij pas. Inderdaad kan dit ook thans weer gezegd worden. Nu komen de kampioenswedstrijden, waarbij er zijn tegen clubs, die de titel „Kampioen van Nederland" al meermalen behaald hebben. Voorwaar geen lichte opgave voor de A.D.O.-spelers. Maar aan de andere kant m.i. toch ook geen onmogelijkheid.

Door zich vol energie op deze wedstrijden toe te leggen, en getrouw en serieus de raadgevingen van trainer Wim Tap op te volgen, kan zeer zeker een goed resultaat worden bereikt, misschien zelfs een heel goed.

J. G. VAN LOON.

## Terreinervaringen.

Wanneer een gewoon normaal mens een jaartje of dertig meeloopt in het voetbalgebeuren, dan krijg je zo zoetjes aan een soort verzadigd idee over je. Je hebt alles meegemaakt, je bent uitgescholden voor chauvinist, ruzie heb je gemaakt met tribune-tegenstanders over al of niet goede doelpunten, je hebt in diepe droefheid neergezeten, vreselijk gek gedaan en uitbundig gejuicht, door regenbuien geplenst waarbij alle nog voorradige textielpunten de inzet waren, huiselijke onenigheden getrotseerd en dubbelgevouwen gezeten in autobussen, met een vrouw van een bestuurder, die je niet luchten kan, heb je broeder- en zusterlijk d'r laatste chocolaadjes op zitten eten, W.E.K.-vergaderingen met natterige afloop doorgewerkt, kortom zo gek kan er niets bij zijn wat verband houdt met de edele voetballerij, of je hebt er je deel van opgestoken. Dan denk je, d'r moet toch wel iets mirakelachtigs gebeuren om nog enige indruk op je te maken. Zoals gezegd, je gevoelt je doortrokken van het voetbalgebeuren wat er volgens menselijke berekening op onze lieve aardbol aanwezig is en met wijze ogen kijk je naar het gestoehaspel van hen, die nog zover niet zijn met tevens een gevoel van oneindige superioriteit.

Niets d'r van. Ik heb een tocht gemaakt naar 't Feijenoordstadion. In Den Haag speelt een zekere club A.D.O., die 't in d'r armzalige brein had gekregen om voor de tweede maal zoiets van een beslissingswedstrijd te gaan spelen. Je neemt gewoon een spoorkaartje in de overtuiging, dat de spoorwegmaatschappij je op de meest fatsoenlijke manier aflevert te bestemder plaatse. 't Mocht wat. Op 't perron tien rijen dik. In de trein was van rijen geen sprake meer, dat waren mensenklompen. Mijn arm hing buiten 't raampje en de rest van wat een menselijk lichaam behoorde te zijn, deinde ergens in 't middenpad met andere resten heen en weer. Op een gegeven moment was 't werkelijk mis met mijn zwevende rib, welke ik met mijn buiten 't raampje hangende hand probeerde op z'n plaats te krijgen. Ergens,

drie vleesbulten verder, blijkt een juffrouw aan 't zelfde euvel te lijden en laat mijn buiten 't raampje hangende arm op zijn tocht naar binnen, nu de verkeerde zwevende rib te grazen krijgen.

Onderweg met de trein, ergens tussen Den Haag en Rotterdam (Zuid), kijk ik ineens in een vriendelijk ouwe herengezicht, die, om zijn cameraboxje van een onnatuurlijke dood te redden, dit toestelletje maar boven op zijn hoofd heeft gebonden. Hoe hij 't voor elkaar gekregen had, begreep ik niets van, maar de riem, waaraan gemeenlijk zulke dingen zo gracieus over de schouders kunnen hangen, die riem liep onder z'n kin door, over 't boxje, achter z'n oren en weer onder zijn kin, waar een eind over schoot, dat hij trouw vasthield met één zijner handen. 't Leek precies een zeekaptein, die er een gezicht op nahield met twee verdiepingen. Al rijdende en schuddende, kwamen we met onze gezichten op een onhygiënische afstand van elkaar en kon ik het plombeersel in zijn verstandskies bewonderen. Laat die ouwe baas nu uitgerekend aan mij vragen of de trein bij Feijenoord zou stoppen, want hij moest daar ergens naar een voetbalwedstrijd. Waarop mijnerzijds prompt het antwoord kwam, dat niemand in de hele trein ook maar iets wist van een voetbalwedstrijd in die buurt en dat we allemaal naar het zuiden van Frankrijk gingen met vacantie.

Er zijn altijd mensen, die zeggen, dat, al is 't niet waar gebeurd, het toch aardig verzonnen is. Maar ik zweer bij mijn dertigjarige, niet altijd even trouwe, dienst bij Koning Voetbal, dat wat hierboven staat, de waarheid is en niets dan de waarheid.

G. J. G.

## Nederlandsche Voetbal Bond.

AFDELING I. – 1e KLASSE.

| SEIZOEN 1940—1941 | A. D. O. | D. W. S. | Feyenoord | D. F. C. | D. H. C. | H. D. V. S. | Stormvogels | 't Gooi | Sparta | K. F. C. |
|---|---|---|---|---|---|---|---|---|---|---|
| A. D. O. | | 5-3 | 2-1 | 2-2 | 3-1 | 4-2 | 4-1 | 3-0 | 4-3 | 4-0 |
| D. W. S. | 1-0 | | 1-0 | 1-2 | 1-0 | 2-2 | 1-0 | 2-1 | 1-4 | 1-0 |
| Feyenoord | 1-1 | 0-0 | | 3-2 | 2-2 | 1-2 | 3-2 | 4-2 | 2-4 | 4-1 |
| D. F. C. | 4-4 | 1-2 | 1-2 | | 1-3 | 2-1 | 1-1 | 6-4 | 2-1 | 3-1 |
| D. H. C. | 4-4 | 4-2 | 2-1 | 4-3 | | 3-3 | 3-0 | 3-1 | 1-0 | 8-3 |
| H.-D. V. S. | 2-2 | 1-3 | 2-1 | 0-1 | 2-2 | | 5-0 | 3-0 | 3-5 | 7-1 |
| Stormvogels | 2-3 | 1-0 | 6-0 | 2-2 | 1-1 | 1-1 | | 3-2 | 2-0 | 1-4 |
| 't Gooi | 1-1 | 0-0 | 1-2 | 1-1 | 1-3 | 1-1 | 3-1 | | 1-1 | 2-1 |
| Sparta | 1-1 | 4-3 | 2-4 | 2-1 | 1-1 | 2-3 | 3-2 | 3-2 | | 7-0 |
| K. F. C. | 1-2 | 2-2 | 2-3 | 0-4 | 1-2 | 3-2 | 0-1 | 1-1 | 5-1 | |

1e. BESLISSINGSWEDSTRIJD A.D.O.-D.H.C. 1–1

2e. BESLISSINGSWEDSTRIJD A.D.O.-D.H.C. 3–1

# Officieel.

HaagseVoetbalvereniging„A(LLES) D(OOR) O(EFENING)"
Opgericht 1 Februari 1905 - Goedgekeurd bij Koninklijk Besluit.

Redactie-Commissie: CHR. LEURS, F. WILBORDS.

Redactie- en Administratie-adres: Goeverneurlaan 266.

Verschijnt iedere maand - Abonnement *f* 1.— p.j. (bij vooruitbetaling).

Bestuur:

M. CHOUFOER, 1e Voorzitter, Noordwal 21a, Tel. 116855.
J. v. d. VALK, 1e Secretaris, Driebergenstraat **246,** Tel. **398795.**
D. LELYVELD, 1e Penningmeester, Troelstrakade 103, Tel. 392811.
F. v. GIGH, 2e Voorzitter, Hoefkade 1010.
P. DE REGT, 2e Secretaris, Soestdijkschekade 902.
F. WILBORDS, 2e Penningmeester, Vreeswijkstraat 142.
A. G. v. LEERSUM, Commiss., De Perponcherstr. 25g, Tel. 332180.
J. NIJHUIS, Commissaris, Kortenhoefschestraat 51.
A. BLIEK, Commissaris, Soestdijkschekade 489.

### GEREHABILITEERD

J. ter Horst, Daltonstraat 64.

### NIEUWE DONATEURS

A. Verharen, Netscherstraat 20.
L. v. Roon, Overburgkade 6, Voorburg.
P. G. v. Hoore, Vinkensteijnstraat 59.
J. Hamburger, Schalkburgerstraat 315.
Ir. P. M. de Moet, Heerengracht 50.
P. M. Blom, Kritzingerstraat 161.
N. M. J. v. Zant, Vaalrivierstraat 80.
F. Riguto, Wolmaransstraat 194.
M. de Bruin, Isingstraat 145.
W. Th. Zalm, Rijswijkscheweg 344.
L. Bauw, Groenteweg 41.
J. D. Struve, Marktweg 160.
H. Oosterwijk, Hoefkade 15.
J. H. Enk, Helmerstraat 154.
W. Th. Lit, Amerongenstraat 94.
K. v. Schalkwijk, Javastraat 96.
W. F. Rietbroek, Marktweg 99.

### UITSLAGEN VAN DE IN APRIL GESPEELDE WEDSTRIJDEN

**6 April**

| | |
|---|---|
| A.D.O. I—Sparta I | 4—3 |
| Sparta 2—A.D.O. 2 | 1—3 |
| Overmaas 3—A.D.O. 3 | 2—6 |
| A.D.O. 4—V.U.C. 3 | 2—1 |
| A.D.O. 5—V.I.O.S. 3 | 3—0 |
| Kranenburg 2—A.D.O. 6 | 8—0 |

**Paas-Tournooi (V.U.C. Stadion)**

**13 April**

V.U.C. I—H.D.V.S. I ..... 2—6
H.B.S. I—A.D.O. I ..... 5—4

**14 April**

VU.C. I—A.D.O. I (Verliezersronde) .... 8—2
H.B.S. I—H.D.V.S. I (Finale) ..... 1—5
D.H.C. 3—A.D.O. 4 ..... 2—3
CV.H. I—A.D.O. 5 ..... 5—2
A.D.O. 6—F.Z.C. I ..... 2—4

**20 April**

D.H.C. I—A.D.O. I (Beslissingswedstrijd Spartaterrein, na 4 × 7½ minuut verlenging) ..... 1—1
A.D.O. 2—V.U.C. 2 ..... 4—6
A.D.O. 5—Scheveningen 4 ..... 9—1

**27 April**

D.H.C. I—A.D.O. I (2e Beslissingswedstrijd Feijenoord Stadion) ..... 1—3

## A. D. O. 3.

De wedstrijd van ons derde tegen Neptunus 2 was van het grootste belang met het oog op de bezetting van de laatste plaats. In een uitstekend gespeelde wedstrijd wisten onze jongens een alleszins verdiende 4—2 overwinning te behalen, zodat het degradatiespook reeds een flink eind op de vlucht is gejaagd. Vóór de wedstrijd werd afgesproken de huid zo duur mogelijk te verkopen en de jongens hebben woord gehouden. Doch ook Neptunus bleek met dezelfde voornemens bezield het veld te zijn ingegaan; er ontspon zich dan ook van begin af aan een felle, enthousiaste strijd. De onzen hadden het voordeel van de sterke wind en zweefden herhaaldelijk in de buurt van het Neptunus-doel. Reeds na ± 10 min. maakte De Vos na goed aangeven het eerste doelpunt; 15 min. later was het weer raak; een van rechts toegespeelde bal werd door De Vos keurig in het uiterste hoekje geschoten, zodat wij een nuttige 2—0 voorsprong hadden. Doch Neptunus zat niet stil; verder dan de backs brachten zij het meestal niet. Onverwachts verkleinden zij echter de achterstand, toen de midden-voor even vrij stond en van verre afstand de bal in het net schoot (2—1). Het derde kwam echter terug en Van der Grijp smaakte het genoegen met een keurige kopbal, uit een goed genomen hoekschop van Van Os, het derde doelpunt te maken (3—1). Met deze stand brak ook de rust aan. Direct na de rust pakte Neptunus fanatiek aan, met als enig resultaat, dat zij vrije schoppen tegen zich kregen. De druk werd echter te zwaar en na ± een kwartier brachten zij de stand op 3—2, zodat dus, met een half uur te spelen, nog van alles mogelijk was. Verschillende goede kansen lieten onze voorwaartsen onbenut, totdat ons een strafschop werd toegewezen wegens unfair spel. Mondriaan plaatste zich achter de bal en hard stootte de bal, via de onderkant van de lat, achter de doellijn (4—2). Deze veilige voorsprong gaf ons derde de nodige rust; wat Neptunus ook probeerde, niets lukte en steeds vonden zij één onzer backs en in de laatste instantie onzen keeper op hun weg. Het bleef 4—2 voor A.D.O. 3 zodat zij vrijwel buiten gevaar zijn. Uitblinkers waren er niet; allen hebben uitstekend gespeeld en van de eerste tot de laatste minuut gestreden voor de overwinning. Een beter compliment is moeilijk in te denken. Komt aan, 3e elftallers, wanneer gij de resterende 2 wedstrijden met evenveel élan en enthousiasme speelt als deze wedstrijd, dan zult gij niet het benodigde ééne puntje bhealen, doch „alle 4 punten". Toont in de laatste wedstrijden uw kracht en schudt voorgoed het degradatiespook van U af. Het zij zo!

J. VAN DEN BOGERT

## Onderafd. „'s-Gravenhage."

**VAN HET VIJFDE !**

In de eerste plaats bieden wij onze hartelijke gelukwensen aan de spelers van het eerste elftal, onze trainer en het Bestuur, met het behalen van het kampioenschap.

Vele malen was het een dubbeltje op zijn kant, en menig uur hebben wij in hoogspanning moeten doorbrengen, maar het eindresultaat is van die aard, dat het tot in lengte van jaren in de geschiedenis van ons geliefd A.D.O. zal blijven voortleven. Dat het hun gegeven moge zijn, om ook het landskampioenschap te veroveren, is de wens van iedere A.D.O.-vriend.

De verwachting, dat het vijfde elftal het voorbeeld van het eerste zou volgen, is niet meer zo zeker als enige maanden geleden, daar wij ook deze maand een nederlaag moesten lijden. Op de eerste Zondag in April werd een thuiswedstrijd tegen V.I.O.S. 3 gespeeld. Na een enigszins futloos begin kwam de voorhoede er iets beter in, en na 25 min. was het Herrie, die ons met een hard schot de leiding bezorgde, 1—0. V.I.O.S. stelde alles in het werk om de gelijkmaker te scoren, maar dank zij onze goede verdediging, lukte dat niet, zodat de rust inging met een 1—0 voorsprong.

Na rust nam A.D.O. direct het offensief in handen, maar de V.I.O.S.-verdediging met v. Eembergen aan het hoofd, wist van geen wijken. Toen er een half uur gespeeld was, kregen wij een vrije schop toegewezen, welke door Mondriaan werd genomen en door Arons

in een doelpunt omgezet, 2—0. Zeven min. voor het einde werd Herrie op ongeoorloofde wijze gevloerd, en de daaruit ontstane strafschop door Goddefroy Sr. goed benut, zodat het einde kwam met een 3—0 overwinning.

Op 2de Paasdag zorgde C.V.H. voor een Paasverrassing door ons 5de met 5—2 te verslaan, waarmede zij tevens onze kampioensillusies verbrak. Het was een enigszins rommelige wedstrijd, en er stond een zware storm, waarvan C.V.H. een handig gebruik maakte door veel en hard te schieten, zodat zij bij de rust een 4—0 voorsprong kon noteren. Na de rust speelde A.D.O. geheel op de aanval, maar doordat het spel te kort gehouden werd, hadden wij geen succes. 20 min. voor het einde kregen wij een penalty toegewezen, welke in een doelpunt werd omgezet, 4—1. Na vijf min. verkleinde Bogers de achterstand tot 4—2. Toen enkele minuten later een tweede strafschop werd gemist, was het pleit beslecht en speelden wij een verloren wedstrijd. C.V.H. maakte nog een vijfde doelpunt. Alzo leden wij onze tweede nederlaag.

De week daarop herstelden onze jongens zich weer door Scheveningen 4 met een 9—1 nederlaag huiswaarts te sturen. Het Scheveningen-team speelde zeer zwak en vooral de keper had zijn dag niet. Bij ons lukte vrijwel alles, met het gevolg, dat het een klinkende overwinning werd, waarin F. Vogel en J. Mali de meeste doelpunten voor hun rekening namen, en onze achterhoede en middenlinie een gemakkelijke taak hadden.

Met dat al staan wij nu op de 2de plaats, en ik geloof niet, dat wij de eerste plaats nog zullen heroveren.

Zuideinde zal wel oppassen, dat zij in haar twee thuiswedstrijden tegen Texas en Laakkwartier geen punt meer verspeelt, waardoor het kampioenschap voor hen een voldongen feit is.

Maar gedane zaken nemen geen keer, en een volgende maal gaat het misschien beter. Laat ons er tenminste voor zorgen, dat wij zo eervol mogelijk de tweede plaats blijven bezetten.

A. DE WOLF.

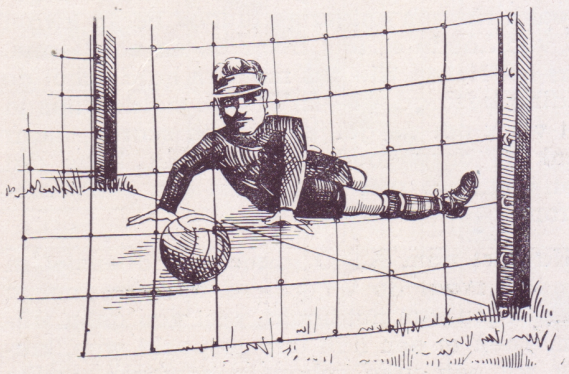

Het beslissende doelpunt.

## Competitiestanden.

Bijgewerkt tot en met 4 Mei.

| | gesp. | gew. | gel. | verl. | pnt. | v.—t. |
|---|---|---|---|---|---|---|
| Feijenoord 2 | 16 | 10 | 5 | 1 | 25 | 43—16 |
| Quick 2 | 16 | 8 | 4 | 4 | 20 | 35—43 |
| Excelsior 2 | 17 | 9 | 1 | 7 | 19 | 44—35 |
| D.H.C. 2 | 17 | 7 | 3 | 7 | 17 | 46—43 |
| S.V.V. 2 | 12 | 7 | 2 | 3 | 16 | 39—22 |
| Xerxes 2 | 17 | 7 | 2 | 8 | 16 | 30—39 |
| **A.D.O. 2** | **14** | **7** | **—** | **7** | **14** | **44—34** |
| H.-D.V.S. 2 | 15 | 5 | 3 | 7 | 13 | 29—37 |
| Sparta 2 | 16 | 5 | 2 | 9 | 12 | 36—46 |
| V.U.C. 2 | 16 | 4 | 2 | 10 | 10 | 35—47 |
| Overmaas 2 | 14 | 3 | 2 | 9 | 8 | 27—46 |

| | gesp. | gew. | gel. | verl. | pnt. | v.—t. |
|---|---|---|---|---|---|---|
| H.B.S. 2 | 18 | 14 | 4 | — | 32 | 71—23 |
| Feijenoord 3 | 18 | 15 | — | 3 | 30 | 69—31 |
| Sparta 3 | 17 | 8 | 4 | 5 | 20 | 42—41 |
| S.V.V. 3 | 15 | 7 | 4 | 4 | 18 | 44—36 |
| H.-D.V.S. 3 | 13 | 3 | 5 | 5 | 11 | 20—27 |
| V.D.L. 2 | 14 | 5 | 1 | 8 | 11 | 34—39 |
| Neptunus 2 | 14 | 4 | 2 | 8 | 10 | 31—40 |
| Overmaas 3 | 16 | 4 | 2 | 10 | 10 | 24—58 |
| **A.D.O. 3** | **15** | **3** | **2** | **10** | **8** | **36—52** |
| Fortuna 2 | 16 | 3 | — | 13 | 6 | 25—49 |

| | gesp. | gew. | gel. | verl. | pnt. | v.—t. |
|---|---|---|---|---|---|---|
| U.V.S. 2 | 16 | 13 | 3 | — | 29 | 72—15 |
| H.V.V. 2 | 15 | 11 | 3 | 1 | 25 | 50—17 |
| Gouda 2 | 16 | 10 | 2 | 4 | 22 | 53—39 |
| H.B.S. 3 | 15 | 7 | 2 | 6 | 16 | 41—39 |
| Scheven. 2 | 13 | 6 | 1 | 6 | 13 | 28—31 |
| **A.D.O. 4** | **16** | **6** | **1** | **9** | **13** | **27—44** |
| V.U.C. 3 | 16 | 5 | 2 | 9 | 12 | 38—52 |
| D.H.C. 3 | 14 | 2 | — | 12 | 4 | 20—53 |
| B.E.C. 2 | 15 | 1 | — | 14 | 2 | 25—64 |

| | gesp. | gew. | gel. | verl. | pnt. | v.—t. |
|---|---|---|---|---|---|---|
| Zuideinde 1 | 16 | 13 | 2 | 1 | 28 | 68—21 |
| **A.D.O. 5** | **13** | **10** | **1** | **2** | **21** | **51—14** |
| Laakkw. 5 | 15 | 8 | 2 | 5 | 18 | 61—37 |
| Scheven. 4 | 15 | 7 | 4 | 4 | 18 | 50—46 |
| V.I.O.S. 3 | 16 | 8 | 2 | 6 | 18 | 47—36 |
| V.U.C. 5 | 15 | 4 | 5 | 6 | 13 | 39—45 |
| C.V.H. 1 | 14 | 5 | — | 9 | 10 | 44—56 |
| W.I.K. 2 | 15 | 3 | 4 | 8 | 10 | 32—59 |
| D.H.C. 5 | 13 | 2 | 1 | 10 | 5 | 37—68 |
| Texas 2 | 12 | — | 3 | 9 | 3 | 18—65 |

| | gesp. | gew. | gel. | verl. | pnt. | v.—t. |
|---|---|---|---|---|---|---|
| Wassenaar 2 | 17 | 11 | 2 | 4 | 24 | 59—37 |
| Vredenburch 1 | 16 | 11 | — | 5 | 22 | 54—28 |
| P.D.K. 1 | 13 | 7 | 2 | 4 | 16 | 43—28 |
| F.Z.C. 1 | 14 | 7 | 2 | 5 | 16 | 54—44 |
| Zuid-Holland 1 | 13 | 6 | 2 | 5 | 14 | 46—37 |
| Overvoorde 1 | 13 | 7 | — | 6 | 14 | 34—50 |
| S.V.G.E.B. 1 | 15 | 6 | 2 | 7 | 14 | 44—50 |
| Kranenburg 2 | 15 | 5 | 2 | 8 | 12 | 53—53 |
| B.T.C. 2 | 16 | 3 | 3 | 10 | 9 | 36—67 |
| **A.D.O. 6** | **14** | **2** | **1** | **11** | **5** | **37—66** |



Aankomst der kampioenen.

# De A. D. O. marsch.

Na aankomst van de kampioenen in Den Haag op 27 April j.l. werd onder de overkapping van het station bij monde van den ere-voorzitter aan A.D.O. een mars aangeboden, welke onder groot enthousiasme van het talrijke publiek door de Gemeente-Reinigings-Harmonie ten gehore werd gebracht.

Deze mars gecomponeerd en belangloos beschikbaar gesteld door Mevrouw Fie v. 't Hoff en vervolgens door de heren J. J. Olieman en Chr. Leurs aan de vereniging aangeboden, zal ongetwijfeld spoedig populair worden.

Wij laten ten gerieve van onze muzikale leden de A.D.O.-mars hiernevens afdrukken:

# A. D. O.-Marsch.

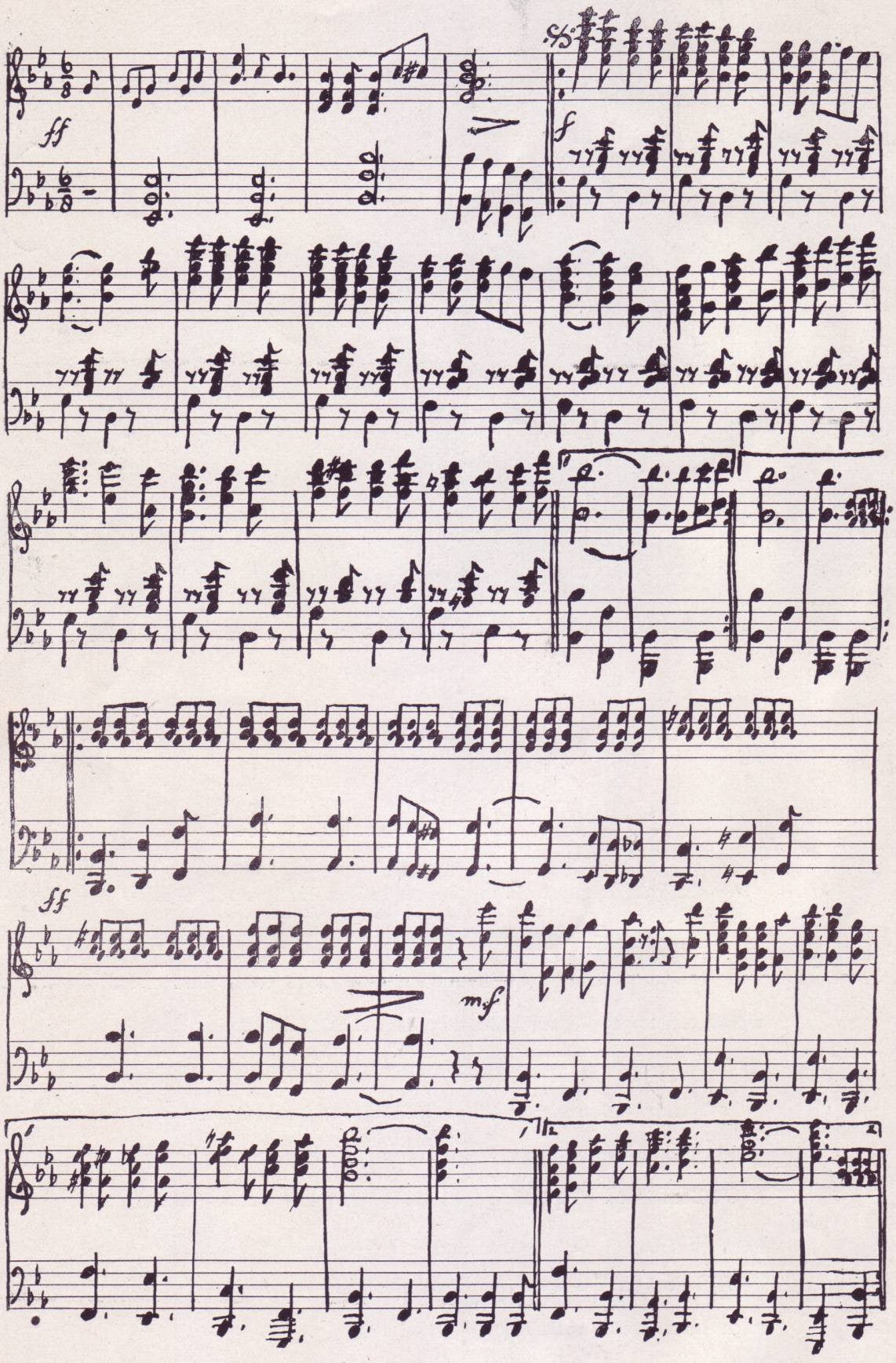

Fie van 't Hoff.

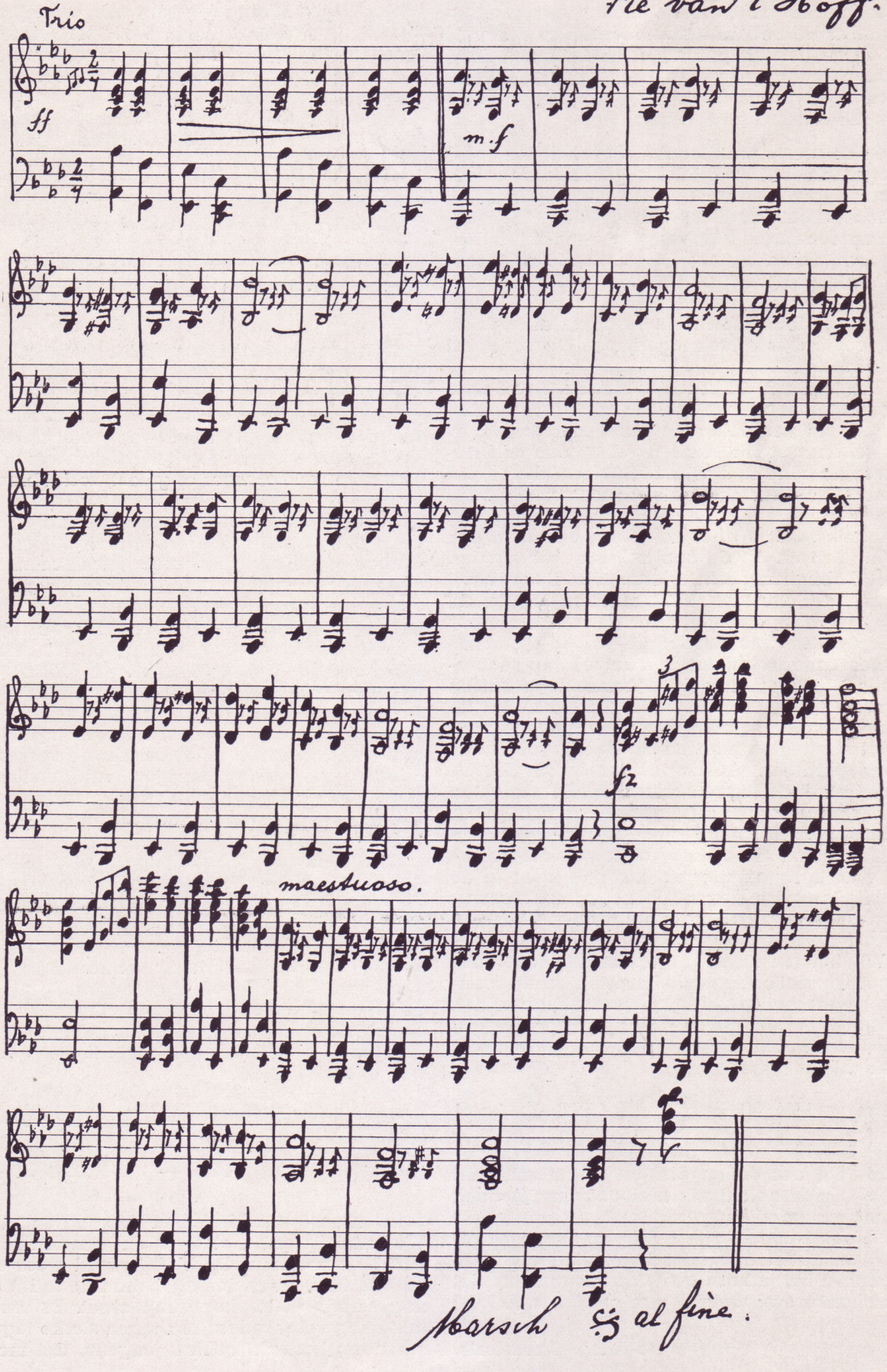

## Het kampioenschap behaald.

Nu in dit schitterend uitgevoerd kampioensnummer het door ons 1ste elftal op zo'n éclatante wijze behaald kampioenschap van vele zijden is bezongen, kunnen ook wij, de adsp.-comm.-leden van A.D.O., deze unieke gelegenheid niet voorbij laten gaan eveneens enkele woorden hieraan te wijden.

In de eerste plaats doen wij langs deze weg nogmaals onze hartelijke gelukwensen toekomen aan bestuur en 1ste elftal-spelers, bij het behalen van dit zo fel bestreden afdelingskampioenschap. Vele angstige momenten hebben wij, zowel als ons leger van 140 adspiranten, meegemaakt; niet direct, omdat wij twijfelden aan de uiteindelijke uitslag en overwinning; doch, men weet het maar al te goed, bij voetbal is alles mogelijk en dit verklaart onze „angst".

Dat juist wij dit prachtig resultaat van onze jongens met uitbundige vreugde hebben begroet, zal een ieder duidelijk zijn als wij U vertellen, dat dit elftal uit door ons zelf gekweekte spelers bestaat. Spelers, die vanaf hun 12de jaar met wisselend succes onze kleuren verdedigd hebben en thans de kroon hebben gezet op het werk van onzen trainer Wim Tap en op de opofferingen, die zij zich zelf hebben moeten getroosten. En als wij thans de overige N.V.B.-elftallen onder de loupe nemen, dan vinden wij ook dáárin onze adspiranten weer terug, die, indien dit noodzakelijk mocht blijken, in staat zijn, op succesvolle wijze eventueel vrijkomende plaatsen aan te vullen. Hieruit blijkt duidelijk, dat de vroegere adsp.-comm. zich afdoende van haar taak heeft gekweten en er steeds voor heeft zorg gedragen, dat de toekomst voor A.D.O., wat betreft de jonge spelers, in alle opzichten gewaarborgd was. En het bestuur van A.D.O. kan er van verzekerd zijn, dat ook de huidige adsp.-comm. dezelfde sporen zal volgen en er voor zal zorg dragen, dat ook weer in de nabije toekomst een voldoend aantal reservespelers gereed zal staan om op alle plaatsen, voor aanvulling te dienen.

Wij kunnen nu reeds vaststellen, dat onze woorden niet op fantasie berusten, want, evenals steeds het geval is geweest, hebben ook thans onze adspiranten zich weer onbetwist de sterksten getoond, zoals de volgende cijfers duidelijk uitwijzen:

| | | | | | | | |
|---|---|---|---|---|---|---|---|
| 8 elft | 103 | 70 | 6 | 27 | 146 | 532—173 | 1.41 |

Deze feiten geven ons de volstrekte zekerheid, dat een ieder, die het wèl meent met A.D.O., zich ook thans niet ongerust behoeft te maken voor onze toekomst.

De adsp.-comm. van A.D.O. met haar adspiranten staat steeds gereed en zullen ook in de toekomst het in haar gestelde vertrouwen niet beschamen, tot welzijn van ons aller A.D.O.!

De Adsp.-Commissie.

## Adspiranten.

Nu de titanen-strijd van ons eerste elftal, dat op zo'n keurige wijze onze rood-groene kleuren verdedigd heeft, weer ten einde is, kunnen wij thans al onze gedachten weer aan de adspiranten wijden. Niet, dat wij hen in de afgelopen weken van spanning iets te kort hebben gedaan; integendeel. Het onderstaande zal een ieder duidelijk maken, dat onze adspiranten zich in alle klassen prachtig hebben gehandhaafd; verschillende elftallen voeren een „felle strijd" om de bovenste plaats. Weet 3 A de laatste wedstrijd tegen Laakkw. te winnen, dan zijn zij kampioen!

Met hun „ernstigste" concurrent, D.H.C., hebben zij, in Delft nog wel, afdoende afgerekend. Met niet minder dan 8—0 zegevierden onze jongens.

De voor 19 April vastgestelde 4 wedstrijden tegen Laakkw. werden voorlopig uitgesteld. Ons artikel in de vorige A.D.O.-Post had nog al „veel voeten in de aarde", en had niet de instemming van de bevoegde voetbalinstanties. Na een wederzijdse bespreking werd deze „kwestie" echter weer opgelost, zodat binnenkort de wedstrijden tegen Laakkw. weer vastgesteld kunnen worden. Na deze korte inleiding zullen wij thans weer met de besprekingen, over de door onze adspiranten gespeelde wedstrijden, een aanvang nemen.

1 A heeft zich van de 2 nederlagen goed hersteld. De 3 door hen gespeelde wedstrijden werden evenveel overwinningen. Van B.M.T. werd met 15—0 gewonnen en van V.U.C., één der sterksten, „uit" met 3—2 en thuis met 5—1. Dit zijn uitstekende resultaten, die vertrouwen voor de toekomst geven. De 2 wedstrijden tegen V.U.C. werden in de allerbeste verstandhouding gespeeld; zij hadden een uiterst sportief verloop en vormden juist daardoor een prachtige propaganda voor het mooie adspiranten-voetbal.

D.H.C., alweer D.H.C.!, houdt de nek-aan-nek-race met ons 1 A goed vol; zij verloren tot nu toe nog geen punt. Wij vertrouwen er echter op, dat 1 A, een voorbeeld nemend aan het 1ste elftal van A.D.O., door zal weten te zetten; daarvoor is nodig enthousiasme en sportieve strijdlust en dan pas zult gij als no. 1 de eindstreep passeren! Komt, 1 A-ers, de laatste loodjes wegen het zwaarst, gij weet het, toont je onze kleuren waardig; wij rekenen er op! Stand:

| | | | | | | |
|---|---|---|---|---|---|---|
| **A.D.O.** | **14** | **12** | **—** | **2** | **24** | **67—16** |
| D.H.C. | 14 | 12 | — | 2 | 24 | 69—27 |
| Quick | 13 | 10 | — | 3 | 20 | 58—29 |

1 B moest 2 nederlagen incasseren. Van Westerkw. werd met 3—0 en van Kranenb. met 3—1 verloren. Op V.U.C. werd weer een nuttige 3—0 overwinning behaald, zodat 1 B nog steeds in de kopgroep staat. Er resten jullie nog vele wedstrijden tegen sterke tegenstanders; bedenkt echter, jongens, dat moei-

lijkheden en hindernissen er zijn, om overwonnen te worden.

Overwin ze dan ook! Succes! Stand:

| | | | | | | |
|---|---|---|---|---|---|---|
| Tonegido | 15 | 9 | 1 | 5 | 19 | 55—52 |
| Kranenburg | 14 | 9 | — | 5 | 18 | 63—43 |
| **A.D.O.** | **13** | **7** | **1** | **5** | **15** | **44—29** |

Door een zeer onverdiende nederlaag tegen Westerkw. is 2 A een eind achter geraakt. Zonderlinge en zeer aanvechtbare scheidsrechterlijke beslissingen waren hiervan de voornaamste oorzaak. Zoals de scheidsrechter zelf mededeelde, had hij een ongelukkige avond. De laatste 15 min. was de wedstrijd niet meer te volgen. In deze periode werd Westerkw. een strafschop toegekend; deze werd tegen de paal geknald. De strafschop moest echter overgenomen worden, daar de scheidsrechter meende, dat één onzer jongens te vroeg inliep. O.i. was dit echter absoluut niet het geval. Nu echter was het raak: doelpunt. Met deze uitslag 2—1, verloren onze jongens geheel onverdiend. En nu een woord tot onze 2 A spelers. Jongens van 2 A, draagt deze onverdiende nederlaag sportief; wij zijn het volkomen met jullie eens, één en ander was niet prettig. Bedenkt echter: gedurende de wedstrijd beslist de scheidsrechter en daarmede is het afgelopen. Op deze onfortuinlijke nederlaag volgden 3 kranige, alleszeggende overwinningen. Met 14—0 werd van Schev. gewonnen; met 9—1 van Postd. en met 5—0 van V.C.S. Keurig werk jongens. Thans met volle kracht vooruit en hoofden op. De 2e plaats ligt binnen jullie bereik!

| | | | | | | |
|---|---|---|---|---|---|---|
| V.U.C. | 16 | 12 | 1 | 3 | 25 | 77—24 |
| **A.D.O.** | **15** | **11** | **—** | **4** | **22** | **87—32** |
| Westerkw. | 10 | 8 | 1 | 1 | 17 | 51—18 |

Over 3 A schreven wij reeds. 1 Wedstrijd hebben zij nog te spelen en dat wordt een overwinning, die tevens het kampioenschap betekent. Men oordele zelf!

| | | | | | | |
|---|---|---|---|---|---|---|
| **A.D.O.** | **9** | **8** | **—** | **1** | **16** | **86— 8** |
| Westerkw. | 9 | 7 | — | 2 | 14 | 52—27 |
| D.H.C. | 8 | 6 | — | 2 | 12 | 39—28 |

3 B heeft als devies gekozen: **a**anhouden **d**oet **o**verwinnen! Van Maasstraat werd met 9—1 en van Vogel met 8—2 gewonnen; dus sprekende resultaten. Doch Tonegido geeft geen krimp en blijft eveneens steeds maar winnen; jammer, dat wij ze niet meer „krijgen". Voor 3 B geldt thans: geen punt meer verliezen! Stand:

| | | | | | | |
|---|---|---|---|---|---|---|
| Tonegido | 12 | 11 | — | 1 | 22 | 109—34 |
| V.C.S. | 14 | 10 | — | 4 | 20 | 94—28 |
| **A.D.O.** | **11** | **8** | **—** | **3** | **16** | **74—30** |

3 C doet voor de andere elftallen niet onder! H.G.A. werd met 9—0 en H.W.V.V. met niet minder dan 22—0 geklopt! Bravo, jongens. Tegen Wassenaar, één der sterksten, werd niet zo goed gespeeld; hier werd een teleurstellende 4—1 nederlaag geleden. Dit wordt een spannende strijd! Doch 3 C zal zegevieren; let op! Stand:

| | | | | | | |
|---|---|---|---|---|---|---|
| **A.D.O.** | **13** | **9** | **—** | **4** | **18** | **86—28** |
| H.B.S. | 14 | 9 | 1 | 4 | 17 [1]) | 94—39 |
| V.C.S. | 11 | 8 | — | 3 | 16 | 72—24 |

[1]) H.B.S. 2 winstp. in mindering w.n.o. tegen Duno (8-3-'41).

4 A heeft ons iets teleurgesteld door van Tonegido met 2—1 te verliezen. Het zag er anders niet naar uit. Tot 10 min. vóór het einde was de stand 1—0 in ons voordeel; de scheidsrechter kende Tonegido achter elkander 2 strafschoppen toe . . . het werd 2—1 voor Tonegido, die zich nu vrijwel kampioen kunnen achten. 't is jammer, 4 A; tòch de moed niet opgeven ,hoor! Van Laakkw. werd met 2—0 gewonnen. De laatste 10 min. moest Laakkwartier met 10 jongens spelen, daar één van hen wegens natrappen het veld werd uitgestuurd. Stand:

| | | | | | | |
|---|---|---|---|---|---|---|
| Tonegido | 14 | 11 | 3 | — | 25 | 90—15 |
| **A.D.O.** | **14** | **10** | **2** | **2** | **22** | **66— 8** |
| R.V.C. | 13 | 10 | — | 3 | 20 | 67—20 |

Ook over 4 D zijn wij tevreden! Van Laakkw. uit werd geheel onverdiend met 1—0 verloren; tegen V.C.S. ging het beter, want ditmaal werd het een aardige 6—0 overwinning. De hoogste doelcijfers! Goed werk, jongens; gij staat er best voor; trainen komen jullie ook, dat weet ik, dus zal het geleidelijk aan wel beter gaan.

Stand:

| | | | | | | |
|---|---|---|---|---|---|---|
| Postduiven | 14 | 12 | 1 | 1 | 25 | 53—17 |
| H.V.V. | 14 | 10 | — | 4 | 20 | 81—15 |
| **A.D.O. (5e pl.)** | **14** | **5** | **3** | **6** | **13** | **22—22** |

En hiermede zijn wij weer aan het eind gekomen van onze besprekingen, jongelui. Voor alle elftallen luidt thans de afspraak: geen wedstrijd wordt meer verloren!

Het is haast overbodig jullie allen mede te delen, dat zij, **die de maand April nog niet betaald hebben,** de kampioens-wedstrijden van ons eerste **niet** kunnen bijwonen. Grijpt dus onverwijld de contributiekaart en komt zo spoedig mogelijk, **op ons veld,** betalen. Vervolgens wensen wij jullie prettige wedstrijden en veel succes! Tot de volgende keer!

De Adspiranten-Commissie.

SPORT-CAFÉ - MUZIEK - VERGUNNING - BILLARD



# MAUK WEBER

## Hoefkade 795 - Telefoon 336381

## DEN HAAG

## DAAR vindt U Uwe sportvrienden!

---

*Heeren !* In onze afdeling HEREN-SALON, **welke geheel modern is ingericht,** wordt U keurig bediend, **voor weinig geld.**

## C. HEIJNEN & Zn., Schalkburgerplein 9

**Een speciaal aparte KINDER-SALON, iets onbekends in Den Haag, met Paard - Olifant - Ezel - Auto enz., enz.**



---

Als A. D. O. geen kampioen van Nederland wordt,
laat Uw hoofd dan niet hangen, want op . . . .

## 7 JULI a.s. trekt „LOTISICO" weer ! !

U koopt een polis à **f 2.50** en alles komt weer in orde.

## „Lotisico"-Kantoor Jac. Haagman, Vaillantlaan 199, Den Haag. Tel. 391642

# *Café-Restaurant „Boschlust"*

BEZUIDENHOUT 2

Een welverzorgd Diner,
Receptie of Feest.

DE DIRECTIE.

AAN DE SPITS

BIEREN van
N.V. Bierbrouwerij
„DE DRIE HOEFIJZERS"
BREDA

*Bezoekt Café-Billard*
**GEBR. TAP**
Loosduinschekade 91
hoek Monsterschestraat
*Het adres voor Sportlui*
MUZIEK PRIMA CONSUMPTIE

VOETBALSCHOENEN met garantie
SPORTHUIS „EXCELSIOR"
Voor Voetbal, Tennis, Korfbal
In Sportkleeding alleen het
— beste steeds voorradig —
A.D.O. Shirts
A.D.O. Kousen
A.D.O. Broekjes
Weimarstraat 118

*SPORTLUI*
treffen elkaar altijd bij
**WIM KOEK**
CAFÉ „DE LUIFEL"
Grote Marktstraat 37
VERGUNNING
PRIMA CONSUMPTIE
* MUZIEK +
TELEFOON 114354

A. D. O.-LEDEN en
DONATEURS voor
**Modern Portretwerk**
bij
STREEFKERK
Vaillantlaan 117 - Tel. 335737

**Sigarenhandel Leo Peters**
HOEFKADE 784 - TEL. 391570
Probeert U eens mijn succesmerk
in Sumatra en Vorstenlanden
*Voorverkoop A. D. O.*

Wasch-, Strijk- en Glansinrichting
Chemische Wasscherij
**Wed. A. BEKKER-VEEN & Zn.**
Brueghelstraat 206-208
Telefoon 331154

L. H. SCHULTHEIS
HEEREN KAPPER
HOEFKADE 1258
tegenover de Markt

**SIGARENMAGAZIJN A. D. O.**
Hoefkade 1592 - Telefoon 336750
**Sigaren uit 1e klas fabrieken. Het adres voor voetballers.**
Toekomstbriefjes en Lotisico-polissen verkrijgbaar.
Sportuitslagen & terreinafkeuringen K.N.V.B. & H.V.B.
**VOORVERKOOP A. D. O.-WEDSTRIJDEN**
AANBEVELEND,
C. W. v. KAN

„BLOEMWERKEN"
**A. KORPEL — Bloemist**
Jan Hendrikstraat 25 - Tel. 113059
Giro 312895 — Leverancier A D. O.

Volkskoffiehuis „DE TOEKOMST"
J. K. METZ
CALANDPLEIN 20. TEL. 180506
VERGADERZAAL BESCHIKBAAR

VACANT

VACANT

VACANT

VACANT

Steunt onze adverteerders - Zij steunen ook ons!

DRUKKERIJ „LORENTZ"
MIQUELSTRAAT 52
's GRAVENHAGE
TELEFOON 119979