1 AUGUSTUS 1928 | NUMMER 12 | 3DE JAARGANG

DE A.D.O.-POST

OFFICIEEL ORGAAN VAN DE HAAGSCHE VOETBALVEREENIGING A.D.O.

OPGERICHT 1 FEBRUARI 1905 | GOEDGEKEURD BIJ KONINKLIJK BESLUIT

REDACTIE- EN ADMIN.-ADRES: B. P. A. KLOOS, LOOSDUINSCHEWEG 19

REDACTIE: G. J. GESTMAN, B. P. A. KLOOS, G. K. v. VOORTHUISEN

VERSCHIJNT IEDERE MAAND
ABONNEMENTSPRIJS f 1.- p. JAAR
(BIJ VOORUITBETALING)

OFFICIEEL GEDEELTE.

Namen en adressen Bestuursleden: CHR. LEURS, Voorz., Kaapstraat 172, A. G. v. LEERSUM, Secr., de Perponcherstraat 25g, P. DE LEEUW, Begoniastraat 177, J. LEURS, 2e Secr., Wesselsstraat 353, H. BORSBOOM, 2e Penningm., Hekkelaan 49, B. P. A. KLOOS, Commissaris, Loosduinscheweg 19, J. NIJHUIS, Commissaris, Primulastraat 35.

NIEUWE LEDEN.

G. Vogel, Boerenstraat 95, B. Bekkers, Bleekerslaan 26, L. Ramaker, Herzogstraat 50.

NIEUWE DONATEURS.

D. Sluiter, De Heemstr. 362, W. J. Segaar, Vailantl. 277, Th. Eliasberg, Honsholredijkstr. 94, A. Sluyters, Smitstr. 91, J. W. Weimar, Rijswijkscheweg 376. C. J. v. d. Valk, v. Mierisstraat 72, G. Braak Geest 67a, W. H. Koorevaar, Soestdijkstraat 234, M. v. Beest, N. Haven 4, A. J. Poot, Schapenlaan 136, H. A. Scheer, Schalkburgerstr. 364, J. v. Empel, Schalkburgerstr. 364, J. Heimans, Fisherstr. 219, A. H. Wouters, Honthorststraat 67, W. Hofland, Smitsstraat 11, J. Hofland, Smitsstraat 11.

Afgevoerd: A. v. Kruisten, David Blesstraat 13.

UITSLAGEN WEDSTRIJDEN.

1 Juli:
A.D.O. 3—Postduiven 6—3
A.D.O. 5—Cromvliet 2 5—1
A.D.O. 9—Cromvliet 3 7—1

3 Juli:
A.D.O.—Excelsior 2—7

4 Juli:
A.D.O.-Vet.—B.M.T.-Vet. 6—2

8 Juli:
A.D.O. 7—H.D.V. 3 0—1
A.D.O. 8—R.V.C. 3 1—1
(loting R.V.C. gew.)

10 Juli:
A.D.O.-comb.—Graaf Willem II 3—1

11 Juli:
A.D.O.—Vet.—Quick-Vet. 2—5

12 Juli:
A.D.O.—Quick 3—3

15 Juli:
A.D.O.—Mexico 4—3

...18 Juli:
A.D.O.-Vet.—V.U.C.-Vet. V.U.C. niet opgek,

AUGUSTUS 20 pCt. KORTING.

Wij verkoopen deze maand een collectie **COLBERT-COSTUUMS.** Uitsluitend 1e kwaliteiten, tegen **extra verlaagde prijzen,** vanaf f 27.50 tot f 75.—. **REGENJASSEN** (ook te dragen als Demi-Saison) vanaf f 25.— tot f 57.50. Dus niet wachten met koopen, maar even naar

„LONDON HOUSE"

meest bekende zaak op het gebied van uitsluitend 1ste klas GEMAAKTE HEEREN-KLEEDING.

Laan v. Meerdervoort, hoek v. Diemenstraat.
Telefoon 30812. - Zaterdags geopend tot 's avonds 10½ uur.

20 Juli:
A.D.O. 2—U.V.S. 4—3
21 Juli:
Gouda—A.D.O.-comb. 4—3
25 Juli:
A.D.O.-Vet.—O.D.I.S. 5—2
26 Juli:
A.D.O. 2—Vogel 3—1
29 Juli:
Hilversum—A.D.O. 4—5
A.D.O.-Vet.—„Snel" 7—6

TRAINING.

Wij zijn — de tijd gaat snel — nog maar nauwelijks een maand van de competitie en straks zal van onze leden in hun resp. elftallen weer veel, zelfs heel veel gevergd worden.

Inzonderheid het eerste elftal, wil zij zich in de eerste klasse handhaven, dient alle zeilen uit te zetten en deze Augustusmaand te benutten door intensieve training, opdat men geheel voorbereid de competitie kan aanvangen.

Zoo ooit, neemt dan nu deel aan de training, laat niet door een slappe houding uw club in gevaar komen.

Mede op advies van den trainer, heeft het Bestuur besloten, deze maand geen wedstrijden te organiseeren, maar zal, onder leiding van John, in het belang van A.D.O., trainen en nogmaals trainen het parool zijn.

ONZE ALGEMEENE JAARVERGADERING.

De Voor-vergadering op 9 Juli.

Meer dan ooit is in deze vergadering weer gebleken, dat het in A.D.O. hoog tijd wordt maatregelen te beramen om in den vervolge van een rustiger, aangenamer en nuttiger verloop van onze algemeene vergaderingen verzekerd te zijn. Evenals in de Algemeene Vergadering van het vorig jaar is er ook in deze vergadering weer een donateur geweest, met name F. L. Nuijens, die het hoofd heeft opgestoken op een wijze zooals dat allerminst een donateur betaamt. Ja, ditmaal was zelfs het optreden van dien donateur in strijd met alle gezonde begrippen van welvoegelijkheid en het is weer gebleken dat er onder onze ondersteunende leden enkelingen zijn van een bedroevende mentaliteit en die zich niet ontzien desnoods een geheele vergadering op stelten te zetten. Daaraan dient radicaal een eind gemaakt. Natuurlijk heeft het Bestuur de macht dergelijke in onze vereeniging ongewenschte elementen persoonlijk op de meest rigide wijze aan te pakken en indien daarvoor alle reden bestaan zal het daarmede zeker niet schromen. Afgescheiden hiervan echter moet het zaak worden geacht in het algemeen het optreden van zulke personages permanent onmogelijk te maken. En daarom zouden wij ter ernstige overweging willen aanbevelen door een statuten- en reglementsherziening aan de ondersteunende leden het recht tot bijwoning der algemeene vergaderingen te ontnemen, waarmede naar onze meening een zeer groote stap in de goede richting zou worden gedaan.

Café „Parkzicht"
Schalkburgerstraat t.o het Zuiderpark
is het concentratiepunt van
Heeren Voetballers
2 Biljarts. Vergunning.
J. VERMEULEN.

Het onvermijdelijke gevolg zal daarvan natuurlijk zijn, dat de massa goede ondersteunende leden door de enkele kwade moeten lijden, doch we kunnen ons niet anders indenken dan dat die massa dit heelemaal niet erg zal vinden en zich gaarne zal schikken in wat voor een rustigen en goeden gang van zaken in de vereeniging ten eenenmale noodig moet worden geacht. Ons dunkt dat in A.D.O. de ondersteunende leden zeker niet over te weinig rechten hebben te klagen en een ontneming van het recht van bezoek der algemeene vergaderingen zou waarlijk voor hen geen doodsteek zijn, gezien dat in doorsnee de vergaderingen door nog geen 10 procent van het aantal ondersteunende leden worden bezocht. Bovendien moet rekening worden gehouden met het feit dat sinds we 1e klasser geworden zijn, we onder andere en in velerlei opzichten moeilijker omstandigheden leven en naarmate het getij in onze vereeniging verandert de bakens dienen te worden verzet.

Van hetgeen in deze vergadering aan de orde is geweest kan worden medegedeeld, dat over de leden W. J. F. de Groot en J. Lobel royement werd uitgesproken, terwijl het ten vorige jare geroyeerd lid B. Bekkers weer als werkend lid werd aangenomen.

Voorts werd de Elftal-Commissie, bestaande uit de heeren J. de Jong, J. Leurs, J. Nyhuis, P. v. Roosendaal en H. Tap, in haar geheel bij acclamatie herkozen.

De vergadering op 23 Juli.

Kon reeds het vorig jaar voor de algeheele afwerking van de agenda der Algemeene Jaarvergadering niet meer met één avond vergaderen worden volstaan en is daarvoor toen het uitschrijven van een vervolg-vergadering noodzakelijk geweest, thans is het al zoo ver gekomen dat de Algemeene Jaarvergadering minstens drie avonden in beslag zal nemen. Twee avonden is al vergaderd geworden en nu nog moeten een vijftal punten der agenda, waarbij nog zeer belangrijke, worden afgehandeld, zoodat op z'n minst nog een derde vergadering moet plaats hebben. Het is waar, we hadden ditmaal wel een bijzonder lijvige agenda, maar we willen nu toch de hoop uitspreken, dat, waar nu ook reeds een voor-vergadering plaats vond, het bij één vervolg-vergadering, welke begin September a.s. zal worden gehouden, blijft en daarin dan alle nog te behandelen aangelegenheden zullen kunnen worden afgedaan.

Voor ieder, die deze vergadering niet heeft bij-

gewoond, valt aanstonds de conclusie te trekken dat het met de behandeling der zaken lang niet van een leien dakje is gegaan. En inderdaad is het dat ook niet. Nu kunnen zich verschillende omstandigheden doen gelden die daarvan oorzaak zijn en dat is hier het geval geweest, op grond waarvoor we voorop willen stellen, dat de leiding der vergadering geen verwijt kan treffen, te meer niet, waar Voorzitter Leurs, die misschien nooit te voren een moeilijker vergadering zal hebben gepresideerd, van zijn uiterst zware taak heeft gemaakt wat er onder de gegeven omstandigheden van te maken viel. Lang, eindeloos lang werd bij enkele punten geparlementeerd. Heele geschiedenissen werden verteld, de een had al meer te zeggen dan de ander en tenslotte kwam het tot een aaneenschakeling van re- en duplieken. Op zichzelf was dat nog niet zoo heel erg geweest als het slechts was gebleven bij rustige discussies, vrij van invloeden van sympathie of antipathie tegenover bepaalde personen. Maar dat nu juist was niet het geval. Er werd niet gediscussieerd, maar gedisputeerd, in den slechtsten zin, waarbij het meerendeel van wat naar voren werd gebracht een te persoonlijk en onvriendschappelijk karakter droeg. In het bijzonder kwam dit uit bij de Bestuursverkiezing. De wijze waarop b.v. de heer Gallast bij dit punt de aftredende en herkiesbaar zijnde bestuursleden een voor een becritiseerde, was wel een zeer sterk staaltje. Misschien heeft de heer G. gedacht met zijn o.i. misplaatste critiek, waarbij hij zich zelfs niet ontzag insinuaties aan het adres van bestuursleden uit te spreken, de sympathie der geheele vergadering te hebben, wat men aan het applaus dat hem na zijne woorden ten deel viel bijna gezegd zou hebben, doch naar onze overtuiging had hij die van de goede kern der leden niet. Gehoord zijn afgeven op de hoedanigheden der aftredende bestuursleden moet de heer G., indien hij achter de groene tafel zou zitten, wel een bestuurslid zijn in den meest volmaakten zin. Gelooft de heer G. inderdaad, dat er aan hem niets zou haperen indien hij in het Bestuurscollege zat? En waarom nam de heer G. van de vijf aftredende bestuursleden er vier bij den kop en liet hij de vijfde, die toch ook herkiesbaar was, totaal buiten schot?

Achteraf hebben we met de figuur van den heer G. medelijden gekregen, want wat de heer G. naar voren bracht had hij voor het meerendeel blijkbaar niet van zichzelf en de indruk heeft zich bij ons gevestigd, dat hij in deze vergadering een gewillig slachtoffer is geweest van een fractie onrust stokende opposanten, die hem er voor hebben gespannen om voor hunne zaakjes op de bres te springen, doch die hem daar nu lekkertjes alleen lieten staan. Bijna steeds begon de heer G. „ik heb vernomen", „mij is medegedeeld", naar ik heb gehoord", „er is me verteld" enz. en van al hetgeen de heer G. dan te berde bracht leverde hij niet het minste bewijs of bracht geen enkel argument bij. De heer G. bleek in alles de klok te hebben hooren luiden zonder te weten waar de klepel hing.

Het eind van de historie is geworden dat de vier aftredende en volgens den heer G. niet voor hunne taak berekende bestuursleden alle met groote meerderheid werden herkozen, terwijl het aftredend bestuurslid, dat bij den heer G. buiten schot was gebleven, het veld moest ruimen. Verder commentaar overbodig.

De heer G. zal zich na afloop dezer vergadering niet bepaald prettig hebben gevoeld en we stellen ons voor dat hij in volgende algemeene vergaderingen wel zal oppassen weer in de boeg te springen en van leer te trekken, zooals hij in deze vergadering deed.

Van het zakelijk verloop der vergadering nog het volgende:

De notulen der Algemeene Jaarvergadering van 26 Juli en 16 Augustus 1927, der Buitengewone Algemeene Vergadering van 7 September 1927 en der Algemeene Vóór-vergadering van 9 Juli 1928 werden behoudens een kleine bemerking, goedgekeurd.

Voorgelezen werden de jaarverslagen van den Secretaris en der Elftal-Commissie, welke verslagen onder algemeenen bijval eveneens de goedkeuring der vergadering mochten wegdragen. Uitbrenging van een jaarverslag door den Penningmeester kon geen doorgang vinden en moest, mede in verband met het onverhoopt nog niet ter tafel zijn van het accountants-rapport, worden aangehouden, uit hoofde waarvan ook de Kascommissie geen verslag kon uitbrengen, althans geen volledig verslag, en ook dit moest worden aangehouden.

De Bestuursverkiezing had tot resultaat dat

BLOEMENMAGAZIJN „BOUVARDIA"
VAN DE VENNESTRAAT No. 1 — 's-GRAVENHAGE
Het BESTE ADRES voor het bestellen van Uw
-:- BLOEMWERKEN -:-
SPECIAAL ADRES VOOR VEREENIGINGEN - LEVERANCIER VAN A. D. O.
Beleefd aanbevelend, **W. VEERMAN.**

Voorzitter Chr. Leurs bij acclamatie werd herkozen. In de vacature van 1en Penningmeester, ontstaan door tusschentijdsch uittreden van L. Nijhuis, die zich ter elfder ure echter weer voor herbenoeming beschikbaar stelde, werd voorzien door benoeming van den aftredenden 2en Penningmeester P. de Leeuw.

De aftredende bestuursleden J. Leurs en B. P. A. Kloos werden eveneens herkozen, terwijl voor de opengevallen functie van 2en Penningmeester werd benoemd H. Borsboom.

BERNARD PHILIPSEN.

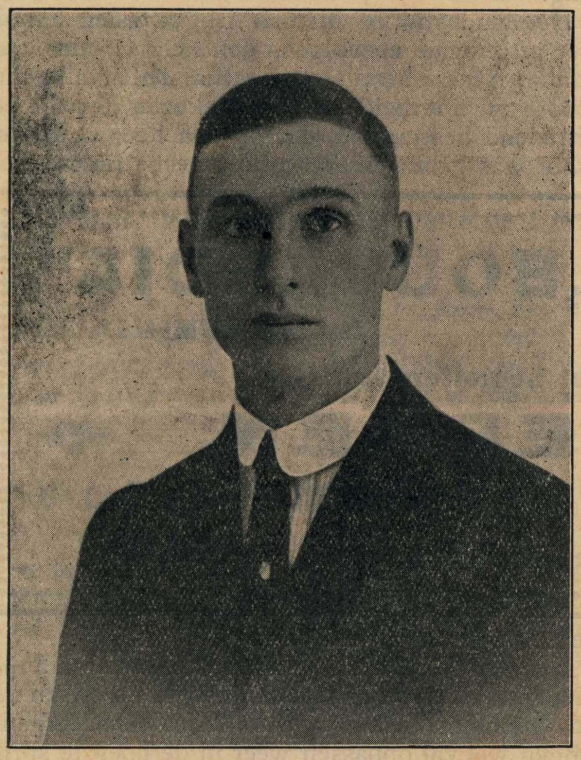

Eenige dagen geleden bereikte ons het bericht van Bernard, dat hij niet meer als actief speler uit kon komen. Wat wij gevreesd hadden is hiermede tot werkelijkheid geworden. Bernard heeft in den wedstrijd te Rotterdam tegen Sparta, een trap tegen z'n knie gekregen, die nogal raak was. Nauwelijks een beetje daarvan opgeknapt, kreeg hij bij Stormvogels in IJmuiden er nog een trap dik overheen. Met tot gevolg het bericht van dezer dagen, dat hij niet meer spelen kan. Zijn geblesseerde been komt niet meer in orde zooals 't moet zijn om te kunnen voetballen.

Bernard wordt dus van de liist der actieve spelers afgevoerd. Een groot aantal jaren heeft hij daarop geprijkt en deel uitgemaakt van ons eerste elftal.

De nieuwe leden en donateurs hebben hem nooit anders gekend dan als linkshalf, ofschoon hij vroeger ook eenigen tijd in de voorhoede en als back heeft gespeeld, wat, gezien z'n voetbalcapaciteiten, voor de tegenstanders nu niet zoo erg aangenaam was. Maar Bernard zijn grootste kracht lag in 't halfspelen. Hij was een moeilijk te passeeren speler, die bovendien nog alles mee had, zooals men dat noemt. Een forsche gestalte, goed kopwerk, trapvast als haast geen andere, gepaard gaande aan geweldig verre trappen als 't moest. Als wij ons goed herinneren heeft hij eens een prijs gewonnen voor het verste trappen van den bal.

In alle bescheidenheid vervulde Bernard zijn rol, zelfs toen hij aanvoerder was. Nooit had een scheidsrechter last van hem. Behalve één keer in den beruchten wedstrijd tegen O.D.S. te Dordt, toen hij tegen den beroemden scheidsrechter Plasmeijer zeide dat deze gek was. Een uitdrukking waar deze zonderlinge scheidsrechter alle aanleiding toe gaf. Philipsen was een figuur die niet opviel zoolang hij meespeelde. Alleen echter, wanneer hij eens een zeldzame keer niet meespeelde, bleek hij zeer moeilijk te vervangen. Goede halfspelers zijn niet dik gezaaid in Nederland. Bernard was één der weinig goede en A.D.O. heeft heel wat aan hem te danken. Hij behoorde tot de trouwe garde die het cement vormen van de A.D.O.-veste.

En nu Bernard speel je niet meer mee, maar we weten, dat je altijd met je heele wezen aan A.D.O. verknocht blijft en dat je met A.D.O.'s wel en wêe mee blijft leven. Wij verwachten dan ook van je, dat als we een beroep op je doen, waar wij je kennis van 't voetballen noodig hebben, dat door ons geen vergeefs beroep gedaan zal worden.

Mochten wij je iets wenschen, dan is 't dit, dat je beenblessuur nooit van nadeeligen invloed op je dagelijksch leven mag zijn en dat den tijd welke je in A.D.O. gespeeld hebt, tot de aangenaamste periode van je leven mag behooren. Het zij zoo.

PERSONALIA.

Toon Eembergen is weer hersteld. Eerst in een paar zachte wedstrijden heeft hij meegespeeld, welke gevolgd werden door den wedstrijd tegen de Mexicanen. 't Bleek in dezen laatsten wedstrijd wel, dat hij weer aardig de beschikking had over zijn kuitbeen, 't welk in den wedstrijd tegen Blauw Wit op 't Zuiderpark, zoo jammerlijk gebroken werd.

We hopen dat alle leed geleden is en dat hij weer dezelfde speler van weleer mag zijn, opdat het komende seizoen ten volle op hem gerekend kan worden. Flink trainen, Toon!

CAFÉ-BILLARD „TRANSVAAL"

VERGUNNING.

SCHALKBURGERSTRAAT No. 172.

Aanbevelend,

LEEN HEKKING.

ONS EERSTE SPEELVELD.

Ieder rechtgeaard Adower, die in deze dagen een tocht naar 't Zuiderpark onderneemt, zal bij 't aanschouwen van ons eerste speelveld wel den schrik om 't hart slaan. Het veld van eer, waarlangs zoovele harten, popelend van hoop, hebben geklopt, waarover duizenden oogen hebben gestaard op een wijze als wilden zij het bruine monster dwingen het vijandelijk doel te doorbooren, het veld, dat lief en leed gedragen heeft en nochtans in zijn groene onschuld het voorbeeld kon zijn voor een tweedehands biljartlaken, dit veld ligt opengereten, opgegraven, doorploegd, vaneengescheurd. Op een eigenaardige graatachtige wijze is ons speelveld, wat wij altijd in onze gedachten koesterden als **„het"** veld te zijn, bekorven. Een jolige troep landweermannen van '88, hadden het in hun lust om loopgraven te maken, niet beter kunnen doen, wanneer althans hun instructeur een diagonale kadastermaniak was geweest.

En toch, volgens deskundigen die 't kunnen weten, moet 't goed zijn, wat er gebeuren gaat. In het afgeloopen seizoen hebben we het beleefd, dat 't veld blank stond. 't Water was niet weg te krijgen, ondanks het voortdurende pompen van 't electrisch gemaal.

Nieuwe plannen werden gesmeed om het water, onzen erfvijand van eeuwen her, ook ditmaal met succes te kunnen bestrijden. Een geraffineerd buizenstelsel wordt eenige decimeters onder 't aardoppervlak aangebracht, wat aanstonds 't niets vermoedende water met arglistigheid verschalken gaat en 't afvoert naar den sloot die rondom de speelvelden loopt. Dit moet een systeem zijn waar zelfs de meest hardnekkigste regens 't bij afleggen. Wij voor ons, hopen dat het aan behoorlijke eischen voldoet en ons veld dezen winter niet zal gaan verkeeren in een breierige papperige massa, waar 't op sommige plekken niet mogelijk is een been te verzetten. Als dit bereikt wordt, dan gelooven wij dat honderd procent effect gesorteerd kan worden. Eenige optimistische verwachtingen mogen wij, dunkt ons, wel koesteren.

SIGARENMAGAZIJN „A. D. O."

SCHALKBURGERSTRAAT 160.

Vanaf heden verkrijgbaar:

Prima A. D. O.-Sigaren

in prijzen van 5 - 6 - 8 - 10 cts.

Zeer groote sorteering van

ALLE SOORTEN SIGARETTEN.

Valuta-prijzen.

Beleefd aanbevelend, **Wed. G. E ROEL.**

A.D.O.—MEXICO.

Nauwelijks enkele maanden waren verstreken sinds we tegen een Engelsch elftal speelden of wederom stonden we tegen buitenlanders in het veld, ditmaal tegen het Olympisch elftal van Mexico. Weer een heel aardige attractie, maar waarvoor ongelukkigerwijze vermoedelijk wel de heetste dag werd uitgekozen, dien we van dezen zomer zullen beleven. Een ondragelijke warmte maakte niet alleen het spelen van een voetbalwedstrijd, doch ook het kijken er naar onder de verzengende zonnestralen tot een niet bepaald aangename verpoozing en dat is ongetwijfeld de reden geweest dat weinig belangstellenden naar het Zuiderpark waren getogen om van dit Haagsch-Mexicaansch treffen getuige te zijn.

Toch zullen de toeschouwers die er geweest zijn, van hun bezoek geen spijt hebben gehad, want in weerwil van de tropische temperatuur is er inderdaad nog een spannende en goede wedstrijd te genieten geweest, een wedstrijd, zooals we zelfs in geen maanden in het Zuiderpark hebben gezien. Zoowel door A.D.O. als door de Mexicanen werd goed spel vertoond en het pessimisme, waarmede we voor ons 1e elftal, door zijn weinig goede prestaties in den laatsten tijd, de komende competitie reeds tegemoet begonnen te zien, heeft voor een belangrijk deel weer voor optimisme plaats gemaakt.

Ter versterking onzer ploeg werden de H.B.S.-spelers v. Kesteren en v. Rossum, alsmede de V.U.C.-er v. d. Zalm aangezocht en welwillend bereid gevonden respectievelijk de plaatsen van onze geschorste spelers G. Tap, v. d. Meer en O. v. Soldt in te nemen. Op de spilplaats speelde v. d. Zalm zijn bekende soepele en solide partij, terwijl ook de beide H.B.S.-ers, den rechtervleugel der voorhoede vormende, zich aardig hebben doen gelden. Zeer tot ons genoegen zagen we v. Eembergen weer in het elftal opgenomen en in aanmerking nemend, dat hij een half jaar nonactief heeft moeten zijn, speelde hij weer een goede en pittige partij.

Zooals gezegd gaven ook onze buitenlandsche gasten een aardig spel ten beste, alhoewel van een Olympisch elftal meer verwacht mag worden. We moeten echter rekening houden dat het ontzettend warm was, een excuus dat overigens ook voor de Hagenaars gold. Deze waren over alle liniën min of meer sterker en bovendien droegen de Haagsche aanvallen meestentijds een gevaarlijker karakter dan de attaques der Mexicanen, die dan ook, zij het slechts met de oneven goal, verdiend de nederlaag leden.

Van den wedstrijd, die door scheidsrechter Wey prettig werd geleid, nog het volgende.

Nadat de Mexicanen hun eigenaardigen en bij hen gebruikelijken groet aan het publiek hebben gebracht, stellen zich de elftallen als volgt op:

Mexico: Delagarza, Guevara, Cerilla, Siunaga, Garza, Cerilla, Rojas, Adeadato, Sota, Carrino, Mejia.

A.D.O.: Quax, v. Es, de Groot, Kloos, v. d.

Zalm (V.U.C.), Breitner, v. Rossum (H.B.S.), v. Kesteren (H.B.S.), W. Tap, v. Eembergen, J. v. Soldt.

Na eenige schermutseling zijn het de Mexicanen die het eerst ten aanval trekken en al dadelijk moet Quax in actie komen voor een formidabel schot van hun linksbinnen. Daarop gaat A.D.O. voorwaarts en na goed werk van rechts krijgt plots v. d. Zalm een kans en aarzelt niet die te benutten. 1—0.

Even is hierna Mexico weer aanvallend, doch dan weer neemt A.D.O. het initiatief en blijft voorshands in de meerderheid. Een ren van Tap wordt op het laatste moment gestuit en twee harde schoten van denzelfden speler weet Delagarza onschadelijk te maken. Het gelukt den gasten aan den druk te ontkomen en om beurten zien we dan de partijen in den aanval. De Mexicanen schieten evenwel van te verren afstand om succes te hebben, terwijl enkele hunner aanvallen doodloopen op buitenspel. Aan de andere zijde mist v. Rossum een mooien voorzet van Breitner en Tap besluit een volgend moment een aanval met een hard schot, dat Delagarza vallend corner stompt. Een vrije trap wordt door Tap keihard ingezet, doch weer is Delagarza op zijn post.

De enkele Mexicaansche supporters op de gereserveerde tribune laten zich niet onbetuigd in het aanmoedigen hunner favorieten en maken meer leven en gebaar dan alle andere toeschouwers te zamen.

Een wijle worden de Mexicanen sterker, doch hunne aanvallen geven de Haagsche verdediging weinig verontrusting en herhaalde malen weer zondigt hunne voorhoede tegen den buitenspelregel. De centervoor heeft eenmaal, als Quax mist, een opgelegde kans, doch profiteert daarvan niet. Kort daarop krijgt Quax een gevaarlijk hoog schot te behandelen en nog juist weet hij den bal over de lat te tippen. Als dan A.D.O. weer ten aanval trekt is het Tap die met een fraai schot den stand op 2—0 brengt.

Verwoed valt Mexico thans aan en de rechtsbinnen heeft eindelijk succes als hij een fraaien voorzet van links ineens onhoudbaar langs Quax jaagt. 2—1.

Met dien stand wordt kort daarop de rust aangekondigd.

Na de hervatting krijgen we een vrijwel verdeeld spel te zien. Wederzijds worden aanvallen ondernomen, waarbij die van A.D.O. weer het meest gevaarlijk zijn. v. Eembergen kanjert eenmaal rakelings naast, doch een volgend moment heeft hij succes als v. Rossum snel opbrengt en onze linksbinnen diens voorzet, na tweemaal het leer te hebben ingezet, keurig weet te benutten. 3—1.

De Mexicanen worden nu sterker en weten zich enkele goede kansen te scheppen, die echter door slecht schieten en buitenspel verloren gaan. Een snelle uitval van Tap en v. Eembergen wordt door Delagarza fraai gebroken en tijdens een hierna volgend A.D.O.-offensief keert de Mexicaansche doelman op keurige wijze moeilijke schoten van Tap en v. Soldt. Als v. Rossum plots er snel van door gaat wordt hij voor doel ongeoorloofd aangevallen. De daarvoor gegeven strafschop wordt door Tap echter onbenut gelaten. A.D.O. begint zichtbaar de warmte in de beenen te zitten, waarvan Mexico profijt trekt en het Haagsche doel gaat belagen. De kleine handige Sota weet eenmaal langs de Groot te glippen en onhoudbaar 3—2 te doen noteeren.

Even geeft dit den onzen weer nieuwen strijdlust en het is v. Soldt die, middelerwijl met v. Eembergen van plaats verwisseld hebbende, na mooi opbrengen en aangeven van laatstgenoemde, den stand op 4—2 brengt.

Ook de Mexicanen beginnen nu wat te verslappen, alleen Sota blijft bijzondere activiteit aan den dag leggen, Na mooi solospel kogelt hij eens rakelings over. Aan de andere zijde zien we ook schoten van Tap en v. Soldt over de lat suizen. Kort voor tijd nog een mooie aanval der Mexicanen en de linksbinnen Carrino ziet kans een voorzet van Rojas schitterend langs Quax te koppen. 4—3.

Met dien stand is dra het einde daar.

BIJ DE VETERANEN.

Door de veteranen zijn in hun nederlaagwedstrijden reeds een drietal wedstrijden gespeeld. Feitelijk moesten het er vier geweest zijn, maar de V.U.C.-veteranen waren zoo incompleet opgekomen, dat deze wedstrijd maar omgezet werd in een friendly game.

De eerste wedstrijd was tegen B.M.T., welke eindigde in een nederlaag van de blauwwitten. Met twee punten vóór en zes tegen, moesten zij de meerderheid der A.D.O.-veteranen erkennen. Overigens een gezellig wedstrijdje.

Quick tapte uit een ander vaatje en mocht het genoegen smaken de rood-groenen een 5—2 nederlaag toe te brengen. De Quick-veteranen vormden nu weer, evenals 't vorig jaar, een goede ploeg, welke aardig spel te zien gaf. De overwinning van Quick op A.D.O. was dan ook ten volle verdiend.

O.D.I.S. moest in onze afbraak haar meerdere erkennen. Wonnen de Quick-veteranen met 5—2 de mannen van O.D.I.S. verloren met 5—2, wat in 't algemeen wel een juiste verhouding is.

Technische details zullen we van deze wedstrijden niet geven, maar de A.D.O.-veteranen moeten weten, dat voetballen op een heel veld gespeeld wordt en niet op een kwart gedeelte, voor 't doel der tegenpartij. De halflinie van A.D.O. drukte alles in elkaar, waardoor veel te veel spelers voor 't doel der tegenpartij kwamen te staan.

Alles met alles is de stand tot dusverre 1 : 00, dat alleen de Quick-veteranen er in geslaagd zijn onze veteranen te kloppen. De Quickmenschen maken dus een aardig kansje.

Resten nog de wedstrijden tegen Belgisch Park, Politie-Sportvereeniging en waarschijnlijk V.

U.C. Als die gespeeld zijn, behooren deze ongetwijfeld gezellige wedstrijden, weer tot het verleden. Wat tijd wordt vanwege de vroege donkerte.

VETERAAN.

ONZE LAGERE ELFTALLEN.

Het was deze maand al bijzonder rustig voor onze lagere elftallen. Maar wat rust kan geen kwaad, want in den komenden strijd, die zoo langzamerhand al in het zicht komt, zal weer veel van het uithoudingsvermogen gevergd worden, wil men kans op succes hebben. Van de in deze maand gespeelde wedstrijden valt alleen te vermelden, dat het 7e elftal geen kans heeft gezien A.D.O. alsng tot de prijswinners van het Ooievaars-tournooi te doen behooren. Een 1—0 nederlaag tegen H.D.V. 3 deed alle hoop ontnemen.

Bij de seriewedstrijden van „H.D.V." nam het 2e elftal revanche op „Vogel" voor de destijds geleden nederlaag en boekte een 3—1 overwinning. In de volgende ronde moet nu tegen Ooievaars gestreden worden. Omtrent deze wedstrijden zouden wij gaarne wat meer willen vermelden, daar we in dezen tijd heusch niet copie te over hebben. Voor deze vermelding echter, hebben wij medewerking noodig, maar waar deze geheel en al ontbreekt, is het niet onze schuld dat wij zoo weinig kunnen neerpennen. Als de betrokken aanvoerders nu eens zouden willen mede werken, zou bovendien de aantrekkelijkheid van de „A.D.O.-Post" er zeer zeker door worden verhoogd. Ook in het komende seizoen zal de medewerking der onderscheidene aanvoerders absoluut beter moeten worden.

Bij voorbaat rekenen wij alvast op een verslag van den wedstrijd A.D.O. 2—Ooievaars.

DAGBOEK TOER BODEGRAVEN.

Met 't eerste mee..... Kwart over twaalf vertrek trein..... Dikke Henk komt dertien minuten over twaalf aanstormen..... Wim verschijnt niet..... Zwaar misverstand..... Diverse dames op 't appèl..... In de „zûg" kruisjasserij, gepaard gaande aan pootenuittrekkerij..... Zekere leden met verlangen kijken naar mooi vischwater langs spoor..... Volgens gokkers veel te gauw in pijpenstad..... In Gouda bakken regenwater..... Benauwde gezichten en dito harten..... Dikke en dunne Henk biertje koopen en wachten op Wim..... Rest in bus naar Bodegraven..... Café v. Haaften afgestapt.... Kennis gemaakt met Bodegraven en Hilversum..... Bert op piano z'n lusten botvieren met reuze succes..... Step afwisseling wals..... Voorzitter Bodegraven op Wim consorten af..... Na biertje naar 't veld gegaan en op wedstrijd gewacht..... Wim nog tijdig gearriveerd maar met scheven nek..... Wedstrijd aardig om te zien, mooie doelpunten onzerzijds, met vijf tegen vier gewonnen.....

Terug naar café, waar prijsuitdeeling Reuze gouden plak met diverse redevoeringen..... Terug met bus naar Gouda..... Tenminste bedoeling!..... Motorpech..... Stijging der vreugde bij zeker deel van gezelschap..... In Gouda trein weg..... Twee uur wachten..... Aanval op café en slagerswinkel waarin zure worst..... Groote biljartpartij genaamd „Kurrekie"..... 'n Boel heibel met Geer als betaler..... Wat niet hindert, aangezien rijke vrijgezel..... Getrouwde menschen koopen sprits en stroopwafelen..... Waarover later meer..... Naar station met geen opmerking van controleur over verkeerde trein op gezelschapsbiljet..... „Arrivé du train"..... Reuze strop voor stroopwafelen- en spritskoopers, want doorloopende wagens..... Trein in gang is sein tot aanval van treinroovers op sprits en wafelen..... Krijgsgehuil en algemeene plundering, waaraan ook vrouwelijke treinbandieten deelnemen..... Algemeene opvreterij van de geroofde wafelen en sprits, waaraan dapper deelgenomen door vrouwelijk element.....

Nooit gedacht in onze samenleving zulk ontuig..... Slachtoffers nog blij hun leven te houden..... Toch reuzedag geweest..... Volgende keer weer mee..... Echter geen stroopwafelen voor ega meebrengen..... Bonjour boeven.

G.

NEEMT VOORAL DEEL AAN DE TRAINING!

10 pCt. DIVIDEND. 10 pCt. DIVIDEND.

BROOD-, KOEK- EN BESCHUITBAKKERIJ „DE WEST"

FIRMA G. VREKEN

VAN OSTADESTRAAT 134-136 - TELEF. 33423

SPECIALITEIT IN ZEEUWSCH TARWEBROOD EN EERSTE KWALITEIT MELKBROOD

10 pCt. DIVIDEND. 10 pCt. DIVIDEND.

KUIJPER

Vaillantlaan 277 **Tel. 36222**

P. Krugerlaan 120 **Tel. 34895**

is Uw adres voor

Tabak - Sigaren en Sigaretten

Sigaretten-prijzen lager dan bij anderen.

Grootste sorteering SIGAREN.

SOPLA 18 cent.

CHR. VAN MEERENDONK,

Gediplomeerd Horloger - Opticien.

Vaillantlaan 412, Den Haag.

TELEFOON 36048 **GIRO No. 123842**

Ruime keuze in **eiken en bronzen pendulestellen.** Speciaal adres voor **verlovingsringen.** Reparaties aan alle soorten uurwerken. Goud en zilver. Glazen in brillen en pincenez, zeer spoedig gereed. Ook volgens recept.

A.D.O.-Leden 5 pct. korting.



VACANT

Waar koopen A.D.O.-spelers hun

Voetbalschoenen?

natuurlijk bij

ARIE SOFFERS,

GEEST 71.

Het beste en goedkoopste adres.

SOLIED HANDWERK.

In prijzen van:

Maat 36—39	f 3.50
Vanaf maat 39 .	f 3.75—f 4.25
Zwart	f 5.25

KOOPT ALLEN UW

RUND-, KALFS- en VARKENSVLEESCH

in de van ouds bekende Vleeschhouwerij en Spekslagerij annex Fijne Worst- en Vleeschwaren



W. Th. v. HUÊT

Zuid-Buitensingel 263, Tel. 34956

Rijswijkscheweg 255, Tel. 10376

Alles eigen geslacht Holl. Vleesch, 1ste kwaliteit

Thuisbezorging in alle wijken der stad.

Alle Worst- en Vleeschwaren eigen fabrikaat.

HEEREN !!

eet steeds **KLINK'S** fijne belegde

BROODJES

PEKELVLEESCH
ROASTBEEF
HAM, enz.

Aanbevelend, **W. F. KLINK**

Wagenstraat 109, Den Haag.

Telefoon 17811.

BEZOEKT CAFÉ

Loosduinscheweg 19,

DEN HAAG. **Tel. 31208**

Prima Consumptie. 1e klas De Schepper Biljart

Zaterdags en Zondags Muziek.

Des Zondags vroegtijdig alle voetbal-uitslagen.

Aanbevelend, **B. KLOOS.**

Chic gekleed te gaan en naar de laatste mode, vereischen een goed adres voor

MAATWERK,

dat is

C. G. PETRI, Kleermaker,

HOEFKADE 571

TELEFOON 32230 -- POSTGIRO 124951

Ter kennismaking een RECLAME-COSTUUM (blauw) voor f 65.—.

Heeren-Modemagazijn JACQ. MULDERS.

VAILLANTLAAN 161a **DEN HAAG**

Wij verhuren uitsluitend

NIEUWE HOOGE ZIJDEN HOEDEN

voor alle gelegenheden.

A.D.O.-Leden genieten 10 pCt. korting.